

Your Global Partner, Your Reliable Bank



ธนาคารไอซีบีซี (ไทย) จำกัด (มหาชน)

รายงานประจำปี 2556

ICBC  **中国工商银行** (泰国)

ธนาคารไอซีบีซี (ไทย)

สารบัญ

- 01 ข้อมูลทางการเงินที่สำคัญ
- 04 สารจากประธานกรรมการ
- 06 คณะกรรมการธนาคาร
- 10 ผู้บริหารระดับสูง
- 15 รายชื่อผู้บริหาร
- 18 การประกอบธุรกิจ
- 20 ผังองค์กร
- 21 ผลิตภัณฑ์และบริการ
- 26 กิจกรรมธนาคาร
- 32 รายงานคณะกรรมการตรวจสอบ
- 34 รายงานคณะกรรมการสรรหา คำตอบแทนและบรรษัทภิบาล
- 35 วิเคราะห์ผลการดำเนินงานและฐานะการเงิน
- 38 รายงานผู้สอบบัญชีรับอนุญาต
- 39 งบแสดงฐานะการเงิน
- 47 หมายเหตุประกอบงบการเงิน
- 141 ผู้สอบบัญชี
- 142 การจัดการ
- 145 คำตอบแทนกรรมการและผู้บริหาร ปี 2556
- 147 การกำกับดูแลกิจการ
- 148 โครงสร้างเงินทุน
- 149 ข้อมูลทั่วไป

ข้อมูลทางการเงินที่สำคัญ



	2556	2555	2554
งบการเงินรวม			
ฐานะทางการเงิน (ล้านบาท)			
เงินให้สินเชื่อแก่ลูกหนี้สุทธิจากรายได้รอดัดบัญชี	137,943	106,504	67,552
ค่าเผื่อหนี้สงสัยจะสูญ และค่าเผื่อการปรับมูลค่าจากการปรับโครงสร้างหนี้	3,417	2,107	1,209
เงินให้สินเชื่อต่อคุณภาพ (NPL)	2,746	2,273	1,917
สินทรัพย์รวม	176,714	129,614	91,011
เงินรับฝาก รายการระหว่างธนาคารและตลาดเงิน และเงินกู้ยืม หนี้สิน	156,938	111,710	73,776
ส่วนของผู้ถือหุ้น	3,592	2,644	2,652
ส่วนของผู้ถือหุ้น	16,184	15,260	14,583
ผลการดำเนินงาน (ล้านบาท)			
รายได้ดอกเบี้ยสุทธิ	4,147	3,162	2,715
รายได้ค่าธรรมเนียมและบริการสุทธิ	396	368	232
รายได้อื่นๆ	691	481	604
ค่าใช้จ่ายจากการดำเนินงานอื่นๆ	(1,776)	(1,652)	(1,424)
กำไรจากการดำเนินงานก่อนหนี้สูญ หนี้สงสัยจะสูญและขาดทุนจากการด้อยค่า รวมทรัพย์สินรอการขาย	3,458	2,359	2,127
หนี้สูญ หนี้สงสัยจะสูญ และขาดทุนจากการด้อยค่ารวมทรัพย์สินรอการขาย	(2,375)	(1,672)	(1,020)
กำไรจากการประเมินการแบ่งขาดทุนจากการบริหารสินทรัพย์ของ บสท.	177	-	-
กำไรจากการดำเนินงานก่อนภาษีเงินได้	1,260	687	1,107
ภาษีเงินได้	(246)	(174)	(400)
กำไรสำหรับปี	1,014	513	707
อัตราส่วนทางการเงิน (ร้อยละ)			
ผลตอบแทนต่อสินทรัพย์เฉลี่ย (ROA)	0.66	0.47	0.86
ผลตอบแทนต่อส่วนของผู้ถือหุ้นเฉลี่ย (ROE)	6.45	3.44	4.99
เงินกองทุนต่อสินทรัพย์เสี่ยง (เฉพาะธนาคาร)	13.67	14.23	17.52
กำไรสุทธิต่อหุ้นขั้นพื้นฐาน (บาท)	0.64	0.32	0.44
มูลค่าหุ้นตามบัญชี (บาท)	10.18	9.59	9.17

Build



Together
We Build the Future

สารจากประธานกรรมการ

เรียน ผู้ถือหุ้นและลูกค้าธนาคารทุกท่าน

ปี 2556 นับเป็นอีกหนึ่งปีที่ประเทศไทยต้องเผชิญกับความท้าทายจากการเปลี่ยนแปลงสำคัญในหลายๆ ด้าน ทั้งที่เกิดขึ้นทั้งจากปัจจัยภายในประเทศและต่างประเทศ ปัจจัยต่างประเทศที่ส่งผลกระทบต่อการขยายตัวทางเศรษฐกิจของไทย ได้แก่ การลดความร้อนแรงของการขยายตัวทางเศรษฐกิจของประเทศจีนให้อยู่ในระดับที่เหมาะสม รวมถึงการขยายตัวทางเศรษฐกิจของประเทศสหรัฐอเมริกา ญี่ปุ่น และสหภาพยุโรปที่ยังอยู่ในระดับที่ต่ำและมีความไม่แน่นอนสูง ส่งผลให้มูลค่าการส่งออกของประเทศไทยในปี 2556 หดตัวลงเล็กน้อย นอกจากนี้ มาตรการผ่อนคลายเชิงปริมาณ (QE Tapering Program) ของสหรัฐอเมริกาในช่วงครึ่งหลังของปี ยังส่งผลให้เกิดความผันผวนในตลาดการเงินและอัตราแลกเปลี่ยนเป็นอย่างมาก ในขณะที่มีปัจจัยสำคัญภายในประเทศ คือ โครงการคืนภาษีสำหรับรถยนต์คันแรกที่กระตุ้นให้เกิดความความต้องการรถยนต์สูงมากกว่าที่ควรจะเป็นจริงในปี 2555 ส่งผลให้ปริมาณการจำหน่ายรถยนต์นั่งลดลงเป็นอย่างมากในปี 2556 นอกจากนี้ยังผลต่อเนื่องถึงหนี้ภาคครัวเรือนที่สูงขึ้น ส่งผลให้การบริโภคโดยรวมในปี 2556 ขยายตัวได้เพียงร้อยละ 1.0 ประกอบกับประเทศไทยต้องเผชิญกับปัญหาด้านการเมืองในช่วงครึ่งหลังของปี ส่งผลต่อความเชื่อมั่นของผู้บริโภคและนักลงทุน รวมถึงการใช้จ่ายและการลงทุนภาครัฐในโครงการต่างๆ ที่มีความล่าช้าและต้องสะดุดลงในช่วงปลายปี ทำให้ศักยภาพการขยายตัวทางเศรษฐกิจของประเทศไทยในปี 2556 ลดลงอยู่ที่ร้อยละ 2.9 ซึ่งต่ำกว่าการขยายตัวทางเศรษฐกิจปี 2555

แม้ภาพรวมของเศรษฐกิจประเทศจะเติบโตลดลงแต่ธนาคารไอซีบีซี (ไทย) จำกัด (มหาชน) และบริษัทย่อย ยังสามารถเติบโตได้อย่างแข็งแกร่ง ธนาคารและบริษัทย่อยสามารถทำกำไรสุทธิรวม 1,014 ล้านบาทในปี 2556 เพิ่มขึ้นร้อยละ 98 จากปีก่อนหน้า สินทรัพย์รวมของธนาคารและบริษัทย่อยเพิ่มขึ้นร้อยละ 36 ส่วนใหญ่เป็นผลมาจากการเพิ่มขึ้นของเงินให้สินเชื่อ ทั้งสินเชื่อเพื่อการพาณิชย์สำหรับธุรกิจในประเทศ และธุรกิจระหว่างประเทศโดยเฉพาะธุรกิจที่มีความสัมพันธ์ระหว่างประเทศไทยและประเทศจีน และสินเชื่อเช่าซื้อซึ่งดำเนินการผ่านบริษัทย่อยของธนาคารหรือบริษัท ลีสซิ่งไอซีบีซี (ไทย) จำกัด ขณะเดียวกันธนาคารยังคงให้ความสำคัญกับการบริหารคุณภาพสินทรัพย์อย่างต่อเนื่องและเป็นไปตามหลัก

ความระมัดระวังในการดำเนินธุรกิจ ส่งผลให้อัตราส่วนสินเชื่อต่อคุณภาพหลังหักหนี้สูญและหนี้สงสัยจะสูญต่อสินเชื่อบริการรวมของธนาคาร ณ สิ้นเดือนธันวาคม 2556 อยู่ที่ร้อยละ 0.89 ลดลงจากร้อยละ 1.32 ณ สิ้นเดือนธันวาคม 2555

ขณะที่ธนาคารมีอัตราส่วนเงินกองทุนต่อสินทรัพย์เสี่ยง (BIS Ratio) เท่ากับร้อยละ 13.67 ซึ่งสูงกว่าอัตราส่วนขั้นต่ำที่ธนาคารแห่งประเทศไทยกำหนดที่ร้อยละ 8.5 นอกจากนี้ธนาคารยังคงได้รับการจัดอันดับเครดิตในประเทศระยะยาวในระดับสูงสุดที่ AAA (tha) จากบริษัทจัดอันดับความน่าเชื่อถือทางการเงินชั้นนำของโลก หรือบริษัท ฟิทช์ เรทติ้ง จำกัด ซึ่งเป็นการย้ำให้เห็นถึงความแข็งแกร่งด้านการเงินของธนาคาร

ในด้านการพัฒนาผลิตภัณฑ์และบริการ ธนาคารได้ขยายช่องทางให้บริการที่มากขึ้น พัฒนาการบริการผ่านระบบออนไลน์ ให้สะดวกและปลอดภัย ขยายสาขา รวมถึงการออกผลิตภัณฑ์ที่เอื้อต่อธุรกิจขนาดกลางและขนาดย่อม หรือ เอสเอ็มอี และในฐานะที่เป็นธนาคารภายใต้กลุ่ม ICBC ธนาคารไอซีบีซี (ไทย) ยังคงจุดแข็งในด้านการเป็นผู้นำในบริการด้านเงินหยวน การทำธุรกรรมทางการเงินระหว่างประเทศไทยและจีนอีกด้วย

สำหรับปี 2557 คาดว่าภาวะเศรษฐกิจของประเทศจะยังคงเผชิญกับความท้าทายหลายประการต่อเนื่องจากปี 2556 ไม่ว่าจะเป็นการชะลอตัวของการเศรษฐกิจในด้านต่างๆ ความไม่แน่นอนทางการเมืองในประเทศ ความไม่แน่นอนของการขยายตัวทางเศรษฐกิจของประเทศมหาอำนาจ อาทิ สหรัฐอเมริกา จีน สหภาพยุโรป และญี่ปุ่น เป็นต้น ซึ่งอาจส่งผลให้ธุรกิจธนาคารพาณิชย์ไม่สามารถขยายตัวได้ในอัตราที่สูงเมื่อเทียบกับปีที่ผ่านมา นอกจากนี้ปี 2557 ยังเป็นปีที่ธนาคารพาณิชย์ต้องเตรียมพร้อมในทุกๆ ด้าน เพื่อรองรับการก่อตั้งประชาคมเศรษฐกิจอาเซียน (ASEAN Economic Community: AEC) ที่จะเริ่มในปี 2558 อันจะส่งผลให้เกิดการเคลื่อนย้ายสินค้า บริการ การลงทุนแรงงาน และการลงทุน เป็นไปอย่างเสรีและคล่องตัวมากขึ้นในระหว่างประเทศสมาชิก รวมทั้งตลาดที่มีขนาดใหญ่ขึ้นด้วยประชากรรวมทั้งสิ้นประมาณ 660 ล้านคน

ดังนั้น ธนาคารไอซีบีซี (ไทย) จำกัด (มหาชน) ในฐานะธนาคารพาณิชย์ในกลุ่ม ICBC ประเทศจีนที่มีเครือข่ายครอบคลุมทั้งอาเซียน จึงพร้อมเป็นตัวกลางทางการเงิน ในการเชื่อมโยงการรวมตัวด้านเศรษฐกิจของ AEC และพร้อมสนับสนุนธุรกิจ ไทยให้เติบโตในอาเซียนต่อไป

ผมในนามของธนาคารไอซีบีซี (ไทย) จำกัด (มหาชน) และบริษัทฯ ขอขอบคุณผู้ถือหุ้นและผู้มีอุปการคุณทุกท่านที่ได้ให้ความไว้วางใจสนับสนุนการดำเนินงานของธนาคารเป็นอย่างดี และหวังเป็นอย่างยิ่งว่าท่านจะยังคงอยู่เคียงข้างธนาคารเพื่อบรรลุเป้าหมายความสำเร็จในปี 2557 ต่อไป ซึ่งผมในฐานะตัวแทน คณะกรรมการ ผู้บริหารและพนักงาน ขอให้เชื่อมั่นว่าธนาคารและบริษัทฯ จะยังคงมุ่งมั่นที่จะรักษาความแข็งแกร่งด้านการเงินเพื่อการเติบโตอย่างมั่นคง รวมทั้ง เน้นการพัฒนาและสร้างสรรค์ผลิตภัณฑ์และบริการที่มีคุณภาพเพื่อเสริมสร้างความสามารถในการแข่งขันของธนาคาร เพื่อให้ธนาคารและบริษัทฯ เป็นส่วนหนึ่ง ในการพัฒนาเศรษฐกิจและการเงินของประเทศต่อไป

ขอบคุณครับ



ดร.เย่ ทู

ประธานกรรมการและประธานคณะบริหาร



คณะกรรมการธนาคาร



1. ดร.เย่ ทู

อายุ 50 ปี

ตำแหน่ง

ประธานกรรมการ • กรรมการผู้มีอำนาจลงนาม
• ประธานคณะกรรมการ

คุณวุฒิทางการศึกษา

PhD, Economics, Public Finance, Southwestern University of Finance and Economics, P.R. China

ประสบการณ์ทำงาน

ก.ค. 2555-ปัจจุบัน ประธานคณะกรรมการ ธนาคารไอซีบีซี (ไทย) จำกัด (มหาชน) • 2554-ปัจจุบัน ประธานกรรมการ ธนาคารไอซีบีซี (ไทย) จำกัด (มหาชน)
• 2548-2554 Vice President, Industrial and Commercial Bank of China Limited, Guangdong Provincial Branch • 2545-2548 President Assistant, Industrial and Commercial Bank of China Limited, Guangdong Provincial Branch • 2543-2545 Director, Financial Accounting Department, Industrial and Commercial Bank of China Limited, Guangdong Provincial Branch

สัดส่วนการถือหุ้น

-



2. ดร.จ็องกึง หลี

อายุ 40 ปี

ตำแหน่ง

ประธานเจ้าหน้าที่บริหาร • กรรมการผู้มีอำนาจลงนาม
• ประธานคณะกรรมการ • สมาชิกคณะกรรมการ

คุณวุฒิทางการศึกษา

PhD, Economics, Renmin University, P.R. China

ประสบการณ์ทำงาน

ก.ค. 2556-ปัจจุบัน ประธานเจ้าหน้าที่บริหาร/ประธานคณะกรรมการ/สมาชิกคณะกรรมการ ธนาคารไอซีบีซี (ไทย) จำกัด (มหาชน) • 2554-2556 Deputy General Manager of Corporate Strategy and IR Dept., Industrial and Commercial Bank of China Limited, H.O. • 2551-2554 Deputy CEO of ICBC (Macau) • 2550-2551 Division Head, Corporate Strategy and IR Dept., Industrial and Commercial Bank of China Limited, H.O. • 2547-2549 Division Head, Reform and IPO office, Industrial and Commercial Bank of China Limited, H.O. • 2546-2547 Senior Manager of Risk Management Dept., Industrial and Commercial Bank of China Limited, H.O. • 2545-2546 Manager of Credit Risk Management Dept. and Market Risk Management Dept., ICBC Asia (Hong Kong)

สัดส่วนการถือหุ้น

-



3. นายชาญชัย ลักการ

อายุ 86 ปี

ตำแหน่ง

กรรมการ • ที่ปรึกษาประธานกรรมการกิตติมศักดิ์
คุณวุฒิทางการศึกษา

BS, Banking and Finance, University of Illinois, USA
ประสบการณ์ทำงาน

2553-ปัจจุบัน กรรมการ/ที่ปรึกษาประธานกรรมการกิตติมศักดิ์ ธนาคารไอซีบีซี (ไทย) จำกัด (มหาชน)
• 2527-2553 ประธานกรรมการ ธนาคารไอซีบีซี (ไทย) จำกัด (มหาชน) • 2549-2556 ประธานกรรมการ บริษัท ลีสซิ่งไอซีบีซี (ไทย) จำกัด • 2549-2552 ประธานกรรมการ บริษัทหลักทรัพย์สินเอเชีย จำกัด • 2521-ปัจจุบัน กรรมการ บริษัทสยามพิวรรธน์ จำกัด • 2545-ปัจจุบัน กรรมการ บริษัทสยามพิวรรธน์ โฮลดิ้ง จำกัด • 2539-ปัจจุบัน กรรมการ บริษัทสยามสเปเชียลลิตี้ จำกัด • 2533-ปัจจุบัน กรรมการ บริษัท มินิแบ เอวิเอชั่น จำกัด • 2527-ปัจจุบัน ประธานกรรมการ บริษัทบางกอก บีทีเอ็มยู จำกัด

สัดส่วนการถือหุ้น

-



4. ดร.โกศล เพ็ชร์สุวรรณ

อายุ 75 ปี

ตำแหน่ง

กรรมการอิสระ • ประธานกรรมการตรวจสอบ
คุณวุฒิทางการศึกษา

PhD, Engineering, Imperial College London, UK
ประสบการณ์ทำงาน

2547-ปัจจุบัน กรรมการอิสระ/ประธานกรรมการตรวจสอบ ธนาคารไอซีบีซี (ไทย) จำกัด (มหาชน)
• 2554-ปัจจุบัน ประธานคณะกรรมการกำกับดูแลกิจการที่ดี บริษัททรู คอร์ปอเรชั่น จำกัด (มหาชน)
• 2542-ปัจจุบัน กรรมการอิสระ/กรรมการตรวจสอบ บริษัททรู คอร์ปอเรชั่น จำกัด (มหาชน) • 2544-2552 กรรมการ โรงเรียนมหิดลวิทยานุสรณ์ (องค์การมหาชน) • 2544-2548 นายกสมาคมไตรคมนาคนแห่งประเทศไทย ในพระบรมราชูปถัมภ์ • 2543-2544 ประธานกรรมการ บริษัทวิทยุการบินแห่งประเทศไทย จำกัด • 2529-2535 อธิการบดี สถาบันเทคโนโลยีพระจอมเกล้าเจ้าคุณทหารลาดกระบัง

สัดส่วนการถือหุ้น

-



5. ดร.ประสิทธิ์ ดำรงชัย

อายุ 73 ปี

ตำแหน่ง

กรรมการอิสระ • ประธานกรรมการสรรหา ค่าตอบแทน
และบรรษัทภิบาล

คุณวุฒิทางการศึกษา

PhD, Political Science, University of Oklahoma, USA
• วิทยาลัยป้องกันราชอาณาจักร (วปรอ. รุ่นที่ 388)

ประสบการณ์ทำงาน

2549-ปัจจุบัน กรรมการอิสระ/ประธานกรรมการสรรหา ค่าตอบแทน และบรรษัทภิบาล ธนาคารไอซีบีซี (ไทย) จำกัด (มหาชน) • 2549-2550 กรรมการตรวจสอบ ธนาคารไอซีบีซี (ไทย) จำกัด (มหาชน) • 2555-ปัจจุบัน กรรมการอิสระ/รองประธานกรรมการ/ประธานกรรมการตรวจสอบ บริษัททิพยประกันภัย จำกัด (มหาชน) • 2547-2554 กรรมการ บริษัททิพยประกันภัย จำกัด (มหาชน) • 2549-2553 กรรมการ บริษัทน้ำมันไออาร์พีซี จำกัด • 2549-2553 กรรมการ บริษัทไทยเอบีเอส จำกัด • 2549-2553 กรรมการ บริษัท ไออาร์พีซี โพลีออล จำกัด • 2548-2551 ประธานกรรมการ บริษัทวินโคลท์ อินดัสเทรียล พาร์ค จำกัด (มหาชน) • 2548-2549 กรรมการ/กรรมการบริหาร บริษัทการบินไทย จำกัด (มหาชน) • 2547-2549 กรรมการ/กรรมการบริหาร ธนาคารกรุงไทย จำกัด (มหาชน)

สัดส่วนการถือหุ้น

-



6. ดร.โฮย่าว เย่

อายุ 42 ปี

ตำแหน่ง

กรรมการผู้มีอำนาจลงนาม • สมาชิกคณะกรรมการ
คุณวุฒิทางการศึกษา

PhD, Business Administration, Accounting, Renmin University, P.R. China

ประสบการณ์ทำงาน

เม.ย. 2556-ปัจจุบัน กรรมการ/สมาชิกคณะกรรมการ/รองกรรมการผู้จัดการใหญ่ กลุ่มธุรกิจสาขาและธุรกิจสัมพันธ์จีน ธนาคารไอซีบีซี (ไทย) จำกัด (มหาชน)
 • 2552-มี.ค. 2556 Deputy Head (GM Rank) of ICBC Credit Card Call Centre (Shijiazhuang)
 • 2551-2552 Deputy Head of General Administration Department & Head of Brand Management Office, ICBC Card Centre • 2551-2551 Deputy Head of Project Department, ICBC Card Centre
 • 2549-2551 Deputy Head of Sales Department, ICBC Card Centre • 2548-2549 Marketing Department, ICBC Card Centre • 2542-2545 Vice President Marketing & Sales, Beijing EgoChina E-commerce Ltd. • 2539-2542 Sales Controller For North Region, Unilever Wall's (China) Ltd.
 • 2537-2539 Trade Representative, China National Electronic Materials Corporation
สัดส่วนการถือหุ้น

-



7. นายท้าวหุย ชง

อายุ 46 ปี

ตำแหน่ง

กรรมการผู้มีอำนาจลงนาม • สมาชิกคณะกรรมการ
คุณวุฒิทางการศึกษา

MA, Economics, Southwestern University of Finance and Economics, P.R. China

ประสบการณ์ทำงาน

2553-ปัจจุบัน กรรมการ/สมาชิกคณะกรรมการ/รองกรรมการผู้จัดการใหญ่ กลุ่มสนับสนุน ธนาคารไอซีบีซี (ไทย) จำกัด (มหาชน) • 2550-2553 Senior Manager, Industrial and Commercial Bank of China Limited • 2546-2550 Head of Financial Control & IT, ICBC (London)

สัดส่วนการถือหุ้น

-



8. นายจีเซียน ซู

อายุ 60 ปี

ตำแหน่ง

กรรมการ • กรรมการสรรหา ค่าตอบแทนและ
 ทรัพย์สิน

คุณวุฒิทางการศึกษา

Bachelor, Economic Management, Party School of the Jilin Provincial Committee of C.P.C.

ประสบการณ์ทำงาน

ต.ค. 2556-ปัจจุบัน กรรมการ/กรรมการสรรหา ค่าตอบแทนและทรัพย์สิน ธนาคารไอซีบีซี (ไทย) จำกัด (มหาชน) • มี.ย. 2556-ปัจจุบัน Accredited Directors, Industrial and Commercial Bank of China Limited • มี.ย. 2546-มี.ย. 2556 President, ICBC Seoul Branch • ก.พ. 2544-มี.ย. 2546 Vice President, ICBC Heilongjiang Branch

สัดส่วนการถือหุ้น

-



9. คร.ลี หลัน

อายุ 50 ปี

ตำแหน่ง

กรรมการ • กรรมการสรรหา ค่าตอบแทนและ
บรรษัทภิบาล

คุณวุฒิทางการศึกษา

PhD, Economics, Tianjin University of Finance
Economics, P.R. China

ประสบการณ์ทำงาน

2554-ปัจจุบัน กรรมการ/กรรมการสรรหา ค่าตอบแทน
และบรรษัทภิบาล ธนาคารไอซีบีซี (ไทย) จำกัด
(มหาชน) • 2554-ปัจจุบัน Full-Time Overseas
Institutional Directors, Industrial and Commercial
Bank of China Limited • 2553-2554 Vice Head
of Internal Auditing, Industrial and Commercial
Bank of China Limited • 2548-2553 Deputy Head
of Tianjin Regional Headquarters, Industrial and
Commercial Bank of China Limited

สัดส่วนการถือหุ้น

-



10. นายปล่องศักดิ์ ประกาศเกษิข

อายุ 71 ปี

ตำแหน่ง

กรรมการอิสระ • กรรมการตรวจสอบ

คุณวุฒิทางการศึกษา

ปริญญาศิลปศาสตรดุษฎีบัณฑิตกิตติมศักดิ์ สาขา
สื่อสารมวลชน มหาวิทยาลัยรามคำแหง • ปริญญา
ศิลปศาสตรดุษฎีบัณฑิตกิตติมศักดิ์ สาขาศิลปศาสตร์
มหาวิทยาลัยราชภัฏรำไพปาง • วิชาการค้า Ross College
(Dublin), Ireland • วิทยาลัยป้องกันราชอาณาจักร
(วปรอ. รุ่นที่ 311)

ประสบการณ์ทำงาน

2521-ปัจจุบัน กรรมการอิสระ/กรรมการตรวจสอบ
ธนาคารไอซีบีซี (ไทย) จำกัด (มหาชน) • 2548-2553
กรรมการสรรหา ค่าตอบแทนและบรรษัทภิบาล
ธนาคารไอซีบีซี (ไทย) จำกัด (มหาชน) • 2542-ปัจจุบัน
กรรมการอิสระ บริษัท กรุงเทพประกันภัย จำกัด
(มหาชน) • 2548-ปัจจุบัน ประธานคณะกรรมการ
ตรวจสอบ บริษัท กรุงเทพประกันภัย จำกัด (มหาชน)
• 2540-ปัจจุบัน ที่ปรึกษาอาวุโส บริษัท ไทยเซ็นทรัลเคมี
จำกัด (มหาชน) • 2544-ปัจจุบัน ที่ปรึกษาบริษัท ยูไนเต็ด
ฟลาวมิลล์ จำกัด (มหาชน)

สัดส่วนการถือหุ้น

หุ้นสามัญ 2,374 หุ้น (ร้อยละ 0.00015)



11. นางอัฒดา ศิริวิฒนาโกศล

อายุ 57 ปี

ตำแหน่ง

กรรมการอิสระ • กรรมการตรวจสอบ

คุณวุฒิทางการศึกษา

ปริญญาโท บริหารธุรกิจ มหาวิทยาลัยธรรมศาสตร์

ประสบการณ์ทำงาน

2550-ปัจจุบัน กรรมการอิสระ/กรรมการตรวจสอบ
ธนาคารไอซีบีซี (ไทย) จำกัด (มหาชน) • 2548-2549
เจ้าหน้าที่บริหารสายงานสินเชื่อ/ผู้ช่วยกรรมการ
ผู้จัดการใหญ่ สายงานกลยุทธ์องค์กร ธนาคาร
ทหารไทย จำกัด (มหาชน)

สัดส่วนการถือหุ้น

-

ผู้บริหารระดับสูง



1. ดร.จื่อกัง หลี

อายุ 40 ปี

ตำแหน่ง

ประธานเจ้าหน้าที่บริหาร • ประธานคณะกรรมการ
• สมาชิกคณะกรรมการ

คุณวุฒิทางการศึกษา

PhD, Economics, Renmin University, P.R. China

ประสบการณ์ทำงาน

ก.ค. 2556-ปัจจุบัน ประธานเจ้าหน้าที่บริหาร/ประธาน
คณะกรรมการ/สมาชิกคณะกรรมการ ธนาคารไอซีบีซี
(ไทย) จำกัด (มหาชน) • 2554-2556 Deputy General
Manager of Corporate Strategy and IR Dept.,
Industrial and Commercial Bank of China Limited,
H.O. • 2551-2554 Deputy CEO of ICBC (Macau)
• 2550-2551 Division Head, Corporate Strategy
and IR Dept., Industrial and Commercial Bank of
China Limited, H.O. • 2547-2549 Division Head,
Reform and IPO office, Industrial and Commercial
Bank of China Limited, H.O. • 2546-2547 Senior
Manager of Risk Management Dept., Industrial
and Commercial Bank of China Limited, H.O.
• 2545-2546 Manager of Credit Risk Management
Dept. and Market Risk Management Dept., ICBC
Asia (Hong Kong)

สัดส่วนการถือหุ้น

-



2. ดร.โฮยว เย่

อายุ 42 ปี

ตำแหน่ง

รองกรรมการผู้จัดการใหญ่ กลุ่มธุรกิจสาขาและธุรกิจ
สัมพันธ์จีน • สมาชิกคณะกรรมการ

คุณวุฒิทางการศึกษา

PhD, Business Administration, Accounting, Renmin
University, P.R. China

ประสบการณ์ทำงาน

เม.ย. 2556-ปัจจุบัน กรรมการ/สมาชิกคณะกรรมการ/
รองกรรมการผู้จัดการใหญ่ กลุ่มธุรกิจสาขาและธุรกิจ
สัมพันธ์จีน ธนาคารไอซีบีซี (ไทย) จำกัด (มหาชน)
• 2552-มี.ค. 2556 Deputy Head (GM Rank) of
ICBC Credit Card Call Centre (Shijiazhuang)
• 2551-2552 Deputy Head of General Administration
Department & Head of Brand Management
Office, ICBC Card Centre • 2551-2551 Deputy
Head of Project Department, ICBC Card Centre
• 2549-2551 Deputy Head of Sales Department,
ICBC Card Centre • 2548-2549 Marketing
Department, ICBC Card Centre • 2542-2545
Vice President Marketing & Sales, Beijing
EgoChina E-commerce Ltd. • 2539-2542 Sales
Controller For North Region, Unilever Wall's
(China) Ltd. • 2537-2539 Trade Representative,
China National Electronic Materials Corporation

สัดส่วนการถือหุ้น

-



3. นายกั้วหุ่ย ชง

อายุ 46 ปี

ตำแหน่ง

รองกรรมการผู้จัดการใหญ่ กลุ่มสนับสนุน • สมาชิกคณะบริหาร

คุณวุฒิทางการศึกษา

MA, Economics, Southwestern University of Finance and Economics, P.R. China

ประสบการณ์ทำงาน

2553-ปัจจุบัน กรรมการ/สมาชิกคณะบริหาร/รองกรรมการผู้จัดการใหญ่ กลุ่มสนับสนุน ธนาคารไอซีบีซี (ไทย) จำกัด (มหาชน) • 2550-2553 Senior Manager, Industrial and Commercial Bank of China Limited • 2546-2550 Head of Financial Control & IT, ICBC (London)

สัดส่วนการถือหุ้น

-



4. นายอภิชาติ เกษมกุลศิริ

อายุ 47 ปี

ตำแหน่ง

รองกรรมการผู้จัดการใหญ่ กลุ่มบริหารเงินและปฏิบัติการ • สมาชิกคณะบริหาร

คุณวุฒิทางการศึกษา

ปริญญาโท บริหารธุรกิจ สถาบันบัณฑิตบริหารธุรกิจศศินทร์แห่งจุฬาลงกรณ์มหาวิทยาลัย

ประสบการณ์ทำงาน

ธ.ค.2555-ปัจจุบัน สมาชิกคณะบริหาร ธนาคารไอซีบีซี (ไทย) จำกัด (มหาชน) • ก.ย. 2555-ปัจจุบัน รองกรรมการผู้จัดการใหญ่ กลุ่มบริหารเงินและปฏิบัติการ ธนาคารไอซีบีซี (ไทย) จำกัด (มหาชน) • 2553-ก.ย.2555 รองกรรมการผู้จัดการใหญ่ กลุ่มบริหารเงินและปฏิบัติการสาขา ธนาคารไอซีบีซี (ไทย) จำกัด (มหาชน) • 2550-2553 รองกรรมการผู้จัดการใหญ่ กลุ่มสนับสนุน ธนาคารไอซีบีซี (ไทย) จำกัด (มหาชน) • 2548-2550 ผู้ช่วยกรรมการผู้จัดการใหญ่สายบริหารเงิน ธนาคารไอซีบีซี (ไทย) จำกัด (มหาชน) • 2548-ปัจจุบัน กรรมการ บริษัท ลีสซิ่งไอซีบีซี (ไทย) จำกัด • 2550-ปัจจุบัน กรรมการ บริษัท ศรีส้าอองส์ ซัพพลายเออร์ จำกัด • 2547-ปัจจุบัน กรรมการ บริษัท ทีกรุงไทยอุตสาหกรรม จำกัด (มหาชน)

สัดส่วนการถือหุ้น

-



5. นางสาวสุรีย์ วิภาตกนก

อายุ 50 ปี

ตำแหน่ง

ผู้ช่วยกรรมการผู้จัดการใหญ่ สายบริษัทธุรกิจ • สมาชิกคณะบริหาร

คุณวุฒิทางการศึกษา

ปริญญาตรี บริหารธุรกิจ มหาวิทยาลัยรามคำแหง

ประสบการณ์ทำงาน

ธ.ค.2555-ปัจจุบัน สมาชิกคณะบริหาร ธนาคารไอซีบีซี (ไทย) จำกัด (มหาชน) • 2550-ปัจจุบัน ผู้ช่วยกรรมการผู้จัดการใหญ่ สายบริษัทธุรกิจ ธนาคารไอซีบีซี (ไทย) จำกัด (มหาชน) • 2549-2550 ผู้ช่วยกรรมการผู้จัดการใหญ่ ฝ่ายบริษัทธุรกิจ ธนาคารไอซีบีซี (ไทย) จำกัด (มหาชน) • 2547-2549 ผู้จัดการอาวุโส ฝ่ายสินเชื่อและการตลาด-ธุรกิจขนาดกลาง ธนาคารไอซีบีซี (ไทย) จำกัด (มหาชน) • 2543-2547 ผู้อำนวยการ ฝ่ายงานพาณิชย์ธนกิจ ธนาคารเอเซีย จำกัด (มหาชน) • 2549-ส.ค. 2555 กรรมการ บริษัท ลีสซิ่งไอซีบีซี (ไทย) จำกัด

สัดส่วนการถือหุ้น

-



6. นายไชยวัฒน์ ดันชีวะวงศ์

อายุ 55 ปี

ตำแหน่ง

ผู้ช่วยกรรมการผู้จัดการใหญ่ สายธุรกิจสาขา • สมาชิกคณะกรรมการ

คุณวุฒิทางการศึกษา

ปริญญาโท บริหารธุรกิจ จุฬาลงกรณ์มหาวิทยาลัย

ประสบการณ์ทำงาน

ธ.ค. 2555-ปัจจุบัน สมาชิกคณะกรรมการ ธนาคารไอซีบีซี (ไทย) จำกัด (มหาชน) • 2550-ปัจจุบัน ผู้ช่วยกรรมการผู้จัดการใหญ่ สายธุรกิจสาขา ธนาคารไอซีบีซี (ไทย) จำกัด (มหาชน) • 2548-2550 ผู้อำนวยการอาวุโส ฝ่ายธุรกิจสาขา ธนาคารไอซีบีซี (ไทย) จำกัด (มหาชน) • 2543-2548 ผู้บริหารฝ่ายขายและการตลาด สายงานธุรกิจ SME ธนาคารสแตนดาร์ดชาร์เตอร์ด (ไทย) จำกัด (มหาชน)

สัดส่วนการถือหุ้น

-



7. ดร.เหว่ย หวง

อายุ 42 ปี

ตำแหน่ง

ผู้ช่วยกรรมการผู้จัดการใหญ่ สายบรรษัทธุรกิจสัมพันธ์จีน

คุณวุฒิทางการศึกษา

PhD, Economics, Jiang Xi Financial & Economic College, P.R. China

ประสบการณ์ทำงาน

ก.พ. 2555-ปัจจุบัน ผู้ช่วยกรรมการผู้จัดการใหญ่ สายบรรษัทธุรกิจสัมพันธ์จีน ธนาคารไอซีบีซี (ไทย) จำกัด (มหาชน) • 2549-2554 Deputy Head of Credit Management Division, Industrial and Commercial Bank of China Limited, JiangXi Branch • 2548-2549 Deputy Head of International Banking Division, Industrial and Commercial Bank of China Limited, JiangXi Branch

สัดส่วนการถือหุ้น

-



8. นางสาวกัญญา วงศ์รัตนกุลธน

อายุ 58 ปี

ตำแหน่ง

ผู้ช่วยกรรมการผู้จัดการใหญ่ สายพัฒนาคุณภาพสินทรัพย์และบัตรเครดิต

คุณวุฒิทางการศึกษา

ปริญญาตรี บริหารธุรกิจ มหาวิทยาลัยสุโขทัยธรรมาธิราช

ประสบการณ์ทำงาน

ธ.ค. 2556-ปัจจุบัน ผู้ช่วยกรรมการผู้จัดการใหญ่ สายพัฒนาคุณภาพสินทรัพย์และบัตรเครดิต • 2555-ธ.ค. 2556 ผู้ช่วยกรรมการผู้จัดการใหญ่ สายบริหารและควบคุมความเสี่ยง ธนาคารไอซีบีซี (ไทย) จำกัด (มหาชน) • 2550-ก.พ. 2555 ผู้ช่วยกรรมการผู้จัดการใหญ่สายพัฒนาคุณภาพสินทรัพย์ ธนาคารไอซีบีซี (ไทย) จำกัด (มหาชน) • 2549-2550 ผู้อำนวยการอาวุโส สายพัฒนาคุณภาพสินทรัพย์ ธนาคารไอซีบีซี (ไทย) จำกัด (มหาชน) • 2548-2549 ผู้จัดการอาวุโส ฝ่ายบริหารคุณภาพสินทรัพย์ ธนาคารไอซีบีซี (ไทย) จำกัด (มหาชน)

สัดส่วนการถือหุ้น

-



9. นางอรพินท์ ศรีสังคม

อายุ 50 ปี

ตำแหน่ง

ผู้ช่วยกรรมการผู้จัดการใหญ่ สายเลขานุการองค์กร และกฎหมาย

คุณวุฒิทางการศึกษา

LL.M., Harvard Law School, USA • LL.M. (International Banking Law), Boston University School of Law, USA

ประสบการณ์ทำงาน

2550-ปัจจุบัน ผู้ช่วยกรรมการผู้จัดการใหญ่ สายเลขานุการองค์กรและกฎหมาย ธนาคาร ไอซีบีซี (ไทย) จำกัด (มหาชน) • 2548-2550 ผู้อำนวยการอาวุโส สายบริหารงานทั่วไป ธนาคารไอซีบีซี (ไทย) จำกัด (มหาชน) • 2547-2548 Vice President, Legal and Compliance Department บริษัทหลักทรัพย์สินเอเชีย จำกัด • 2543-2547 Vice President, Capital Markets Legal บริษัทหลักทรัพย์ เอสจี สินเอเชีย จำกัด • 2540-2543 Consultant บริษัท ลิงค์เลเทอร์ส (ประเทศไทย) จำกัด • 2531-2540 Associate บริษัท ที่ปรึกษากฎหมายสากล จำกัด

-



10. นายสม พิศาลโสภณ

อายุ 49 ปี

ตำแหน่ง

ผู้ช่วยกรรมการผู้จัดการใหญ่ สายการเงินและกลยุทธ์ คุณวุฒิทางการศึกษา

MS, Industrial Administration Carnegie-Mellon University, USA

ประสบการณ์ทำงาน

2551-ปัจจุบัน ผู้ช่วยกรรมการผู้จัดการใหญ่ สายการเงินและกลยุทธ์ ธนาคารไอซีบีซี (ไทย) จำกัด (มหาชน) • 2550-2551 ผู้อำนวยการอาวุโส สายการเงินและกลยุทธ์ ธนาคารไอซีบีซี (ไทย) จำกัด (มหาชน) • 2549-2550 ผู้อำนวยการอาวุโส ฝ่ายกลยุทธ์องค์กรและแผนงาน ธนาคารไอซีบีซี (ไทย) จำกัด (มหาชน) • 2551-ปัจจุบัน กรรมการ บริษัท ลีสซิ่งไอซีบีซี (ไทย) จำกัด • 2551-2552 กรรมการ บริษัทหลักทรัพย์สินเอเชีย จำกัด • 2547-2548 ผู้อำนวยการอาวุโส ฝ่ายบริหารผลิตภัณฑ์เงินฝากและค่าธรรมเนียม ธุรกิจลูกค้าบุคคล ธนาคารกสิกรไทย จำกัด (มหาชน)

-



11. นางศิวดี สมบูรณ์ธรรม

อายุ 54 ปี

ตำแหน่ง

ผู้ช่วยกรรมการผู้จัดการใหญ่ สายปฏิบัติการ คุณวุฒิทางการศึกษา

ปริญญาโท บริหารธุรกิจ มหาวิทยาลัยธรรมศาสตร์ • MS, Information Systems, PACE University, USA

ประสบการณ์ทำงาน

ก.ย. 2555-ปัจจุบัน ผู้ช่วยกรรมการผู้จัดการใหญ่ สายปฏิบัติการ ธนาคารไอซีบีซี (ไทย) จำกัด (มหาชน) • 2551-ก.ย. 2555 ผู้ช่วยกรรมการผู้จัดการใหญ่ สายบริหารสาขาและพัฒนาองค์กร ธนาคารไอซีบีซี (ไทย) จำกัด (มหาชน) • 2550-2551 ผู้อำนวยการอาวุโส สายบริหารสาขาและพัฒนาองค์กร ธนาคารไอซีบีซี (ไทย) จำกัด (มหาชน) • 2549-2550 ผู้อำนวยการอาวุโส ฝ่ายพัฒนาระบบงาน ธนาคารไอซีบีซี (ไทย) จำกัด (มหาชน) • 2546-2549 ผู้อำนวยการฝ่ายพัฒนาระบบงาน ธนาคารไอซีบีซี (ไทย) จำกัด (มหาชน)

-



12. นายวิสิฐ วัฒนสายทอง

อายุ 46 ปี

ตำแหน่ง

ผู้ช่วยกรรมการผู้จัดการใหญ่ สายเทคโนโลยีสารสนเทศ

คุณวุฒิทางการศึกษา

ปริญญาโท วิทยาการคอมพิวเตอร์, Asian Institute of Technology

ประสบการณ์ทำงาน

2550-ปัจจุบัน ผู้ช่วยกรรมการผู้จัดการใหญ่ สายเทคโนโลยีสารสนเทศ ธนาคารไอซีบีซี (ไทย) จำกัด (มหาชน) • 2550 ผู้อำนวยการอาวุโส ฝ่ายบริการเทคโนโลยีสารสนเทศ ธนาคารไอซีบีซี (ไทย) จำกัด (มหาชน) • 2537-2550 Principal Consultant, บริษัท เทมินอส (ประเทศไทย) จำกัด

สัดส่วนการถือหุ้น

-



13. นายวสันต์ ม่วงมี

อายุ 55 ปี

ตำแหน่ง

ผู้ช่วยกรรมการผู้จัดการใหญ่ สายบริหารและควบคุมความเสี่ยง

คุณวุฒิทางการศึกษา

ปริญญาตรี ครุศาสตรบัณฑิต จุฬาลงกรณ์มหาวิทยาลัย

ประสบการณ์ทำงาน

ต.ค. 2556-ปัจจุบัน ผู้ช่วยกรรมการผู้จัดการใหญ่ สายบริหารและควบคุมความเสี่ยง ธนาคารไอซีบีซี (ไทย) จำกัด (มหาชน) • 2553-ต.ค. 2556 ผู้อำนวยการอาวุโส ฝ่ายประเมินความเสี่ยงด้านสินเชื่อ ธนาคารไอซีบีซี (ไทย) จำกัด (มหาชน) • 2550-2553 ผู้อำนวยการ ฝ่ายประเมินความเสี่ยงด้านสินเชื่อ ธนาคารไอซีบีซี (ไทย) จำกัด (มหาชน) • 2548-2550 ผู้จัดการ ฝ่ายประเมินความเสี่ยงด้านสินเชื่อ-ธุรกิจรายย่อยและธุรกิจสาขา ธนาคารไอซีบีซี (ไทย) จำกัด (มหาชน)

สัดส่วนการถือหุ้น

-



14. นายหยงหมิน ดาง

อายุ 40 ปี

ตำแหน่ง

ผู้ช่วยกรรมการผู้จัดการใหญ่ รองผู้บริหารสายธุรกิจสาขา

คุณวุฒิทางการศึกษา

BA, Finance and Banking, Shanxi Institute of Finance and Economics, P.R. China

ประสบการณ์ทำงาน

ก.พ. 2555-ปัจจุบัน ผู้ช่วยกรรมการผู้จัดการใหญ่ รองผู้บริหารสาย สายธุรกิจสาขา ธนาคารไอซีบีซี (ไทย) จำกัด (มหาชน) • 2551-2554 Deputy General Manager, Personal Banking Business Department, Industrial and Commercial Bank of China Limited, Anhui Regional Headquarters • 2548-2550 Division Head, Personal Banking Business Department, Industrial and Commercial Bank of China Limited, Anhui Regional Headquarters • ส.ค. 2555-ปัจจุบัน กรรมการ บริษัท ลีสซิ่งไอซีบีซี (ไทย) จำกัด

สัดส่วนการถือหุ้น

-

รายชื่อผู้บริหาร

ลำดับ	ชื่อ-สกุล	ตำแหน่งองค์กร	สังกัด
1	นายเสนชัย ชวนะ	ผู้อำนวยการอาวุโส	ฝ่ายกฎหมาย
2	นายสยาม โล่ห์สวัสดิ์	ผู้อำนวยการอาวุโส	ฝ่ายบรรษัทธุรกิจ 2
3	นายธานินทร์ วนสุวานนท์	ผู้อำนวยการอาวุโส	ฝ่ายบรรษัทธุรกิจสัมพันธ์จีน
4	นางอารยา วัฒนคุณ	ผู้อำนวยการอาวุโส	ฝ่ายปฏิบัติการเงินฝาก
5	นางเสาวณี สุนทรสวัสดิ์	ผู้อำนวยการอาวุโส	ฝ่ายบริหารสาขา
6	นางนฤมล เมฆสิงห์วี	ผู้อำนวยการอาวุโส	ฝ่ายบริหารและส่งเสริมเงินฝาก
7	น.ส.กฤติดา เชื้อสุวรรณ	ผู้อำนวยการอาวุโส	ฝ่ายตลาดเงินและบริหารการลงทุน
8	น.ส.สุวิมล อธิพิพุดิ	ผู้อำนวยการอาวุโส	ฝ่ายค้าเงินตราต่างประเทศและสถาบันการเงิน
9	นายสุรพล ทิพย์วิไล	ผู้อำนวยการอาวุโส	ฝ่ายประเมินความเสี่ยงด้านสินเชื่อ
10	น.ส.ชื่นจิต ตระการรัตติ	ผู้อำนวยการ	ฝ่ายตรวจสอบภายใน
11	นายกัน หวง	ผู้อำนวยการ	ฝ่ายเลขานุการองค์กร
12	น.ส.เสมอใจ เจริญศรี	ผู้อำนวยการ	ฝ่ายกำกับการปฏิบัติการ
13	น.ส.ลินดา ศิริวิบูลย์	ผู้อำนวยการ	ฝ่ายบรรษัทธุรกิจ 1
14	นายวัชรศิษฐ์ วีรยางกูร	ผู้อำนวยการ	ฝ่ายบรรษัทธุรกิจ 3
15	นางรัชชนก วิจิตรเลขการ	ผู้อำนวยการ	ฝ่ายบรรษัทธุรกิจ 4
16	น.ส.วันเพ็ญ ยงชยานันท์กุล	ผู้อำนวยการ	ฝ่ายธุรกิจสาขา 1
17	นายศุภกิจ โอฬาระชิน	ผู้อำนวยการ	ฝ่ายธุรกิจสาขา 3
18	น.ส.นัยนา น้อยบรรจง	ผู้อำนวยการ	ฝ่ายระบบงานและผลิตภัณฑ์
19	นางศิรินันท์ กาญจนาคม	ผู้อำนวยการ	ฝ่ายบริหารสินเชื่อ
20	นายวิจิตร ศรีวิจิตรโชค	ผู้อำนวยการ	ฝ่ายปฏิบัติการบริหารเงิน
21	นายปรเมศวร์ ตันน้ำนึ่ง	ผู้อำนวยการ	ฝ่ายธุรการ
22	นายศุภกิจ เทพวรวุฒิ	ผู้อำนวยการ	ฝ่ายประเมินหลักประกัน
23	นางพรระฆมน แสงหิรัญ	ผู้อำนวยการ	ฝ่ายบริหารภาพลักษณ์และสื่อสารองค์กร
24	นายเสกสรร ชุณหะศรีชัย	ผู้อำนวยการ	ฝ่ายบริหารความเสี่ยง Portfolio
25	นายจุฬหวั เฉิน	ผู้อำนวยการ	ฝ่ายกำหนดและบริหารนโยบายควบคุมความเสี่ยง
26	นายชิง จ่าน	ผู้อำนวยการ	ฝ่ายธรรมาภิบาลและความปลอดภัยเทคโนโลยีสารสนเทศ
27	นายหลี่ไหย่ง จาง	ผู้อำนวยการ	ฝ่ายประมวลผลสารสนเทศและงบประมาณงานการเงิน
28	นางสุนทรี ธรรมรัชพิมพ์ล	ผู้อำนวยการ	ฝ่ายบัญชี
29	นายเชวง มหาพรประจักษ์	ผู้อำนวยการ	ฝ่ายธุรกิจการค้าต่างประเทศ
30	นายชัยรัตน์ คงเกรียงไกร	ผู้จัดการ	ฝ่ายบริหารคุณภาพสินทรัพย์
31	นายหมิง สวี	ผู้จัดการ	ฝ่ายสินเชื่อธุรกิจจีน
32	นายเพิ่มศักดิ์ ทานานนท์	ผู้จัดการ	ฝ่ายปฏิบัติการและบริการเทคโนโลยีสารสนเทศ

Create



Together
We Create Opportunities

การประกอบธุรกิจ



ธนาคารจดทะเบียนเป็นบริษัทจำกัดเมื่อวันที่ 26 สิงหาคม 2512 ได้รับใบอนุญาตประกอบธุรกิจเงินทุนและหลักทรัพย์เมื่อวันที่ 26 ตุลาคม 2516 ต่อมาปี 2521 ได้เข้าจดทะเบียนในตลาดหลักทรัพย์แห่งประเทศไทย ปี 2548 ได้ยกรฐานะจากบริษัทเงินทุนเป็นธนาคารพาณิชย์โดยได้รับอนุญาตจากกระทรวงการคลังให้จัดตั้งและเปิดดำเนินการธนาคารพาณิชย์เต็มรูปแบบตั้งแต่วันที่ 23 ธันวาคม 2548

ในวันที่ 21 เมษายน 2553 ธนาคารอินดัสตรี얼 แอนด์ คอมเมอร์เชียล แบงก์ ออฟ ไชนา ลิมิเต็ด (Industrial and Commercial Bank of China Limited หรือ “ICBC”) ซึ่งเป็นธนาคารที่มีมูลค่าตลาดรวมใหญ่ที่สุดในโลกได้เข้าถือหุ้นร้อยละ 97.24 ของจำนวนหุ้นที่จำหน่ายได้แล้วทั้งหมดจากการทำคำเสนอซื้อหุ้นทั้งหมดจากผู้ถือหุ้นรายย่อยของธนาคาร และได้เปลี่ยนชื่อจาก ธนาคารสินเอเชีย จำกัด (มหาชน) เป็น

ธนาคารไอซีบีซี (ไทย) จำกัด (มหาชน) และได้ร่วมเป็นส่วนหนึ่งของกลุ่ม ICBC นับแต่นั้นมา ธนาคารได้เพิกถอนหุ้นออกจากการเป็นหลักทรัพย์จดทะเบียนในตลาดหลักทรัพย์แห่งประเทศไทยตั้งแต่วันที่ 19 มีนาคม 2554 ปัจจุบัน ICBC ถือหุ้นในธนาคารร้อยละ 97.70 ของจำนวนหุ้นที่จำหน่ายได้แล้วทั้งหมดของธนาคาร

ธนาคารมีเป้าหมายที่จะเป็นธนาคารชั้นนำของไทยในการให้บริการทางการเงินระหว่างประเทศ โดยเฉพาะอย่างยิ่งระหว่างประเทศไทยและจีน การที่ธนาคารเป็นส่วนหนึ่งของกลุ่ม ICBC จะทำให้ลูกค้าของธนาคารสามารถเข้าถึงการให้บริการผ่านเครือข่ายของกลุ่ม ICBC ที่มีการเติบโตอย่างรวดเร็วในประเทศจีน รวมทั้งมีเครือข่ายในต่างประเทศที่ครอบคลุมทั่วโลก โดย ณ สิ้นเดือนมิถุนายนปี 2556 กลุ่ม ICBC มีสาขาและจุดให้บริการในประเทศจีนทั้งสิ้น 17,613 แห่ง และมี

สำนักงานสาขาในต่างประเทศจำนวน 388 แห่ง ครอบคลุม 39 ประเทศทั่วโลก นอกจากนี้ ICBC ยังมีธนาคารตัวแทนต่างประเทศ (Correspondent Banks) จำนวน 1,771 แห่ง ทั่วโลกอีกด้วย

ปัจจุบันธนาคารมีบริษัทย่อยหนึ่งแห่ง คือ บริษัท ลีสซิ่งไอซีบีซี (ไทย) จำกัด ซึ่งธนาคารถือหุ้นร้อยละ 99.99 ให้บริการธุรกิจเช่าซื้อและให้เช่าแบบลีสซิ่ง และมีบริษัทร่วมหนึ่งแห่ง คือ บริษัทหลักทรัพย์ฟินันเซีย ไซรัส จำกัด (มหาชน) ให้บริการด้านธุรกิจหลักทรัพย์ ปัจจุบันธนาคารถือหุ้นอยู่ร้อยละ 23.56

ธนาคารมีความภูมิใจที่ได้รับการจัดอันดับเครดิตจากฟิตช์เรตติ้งที่ 'AAA(tha)' สำหรับอันดับเครดิตภายในประเทศระยะยาวและ 'F1+(tha)' สำหรับเครดิตภายในประเทศระยะสั้น แนวโน้มเครดิตมีเสถียรภาพ เป็นปีที่สองติดต่อกัน

โครงสร้างการถือหุ้นของกลุ่มธนาคารไอซีบีซี (ไทย) จำกัด (มหาชน) (ณ วันที่ 31 ธันวาคม 2556)



ผังองค์กร

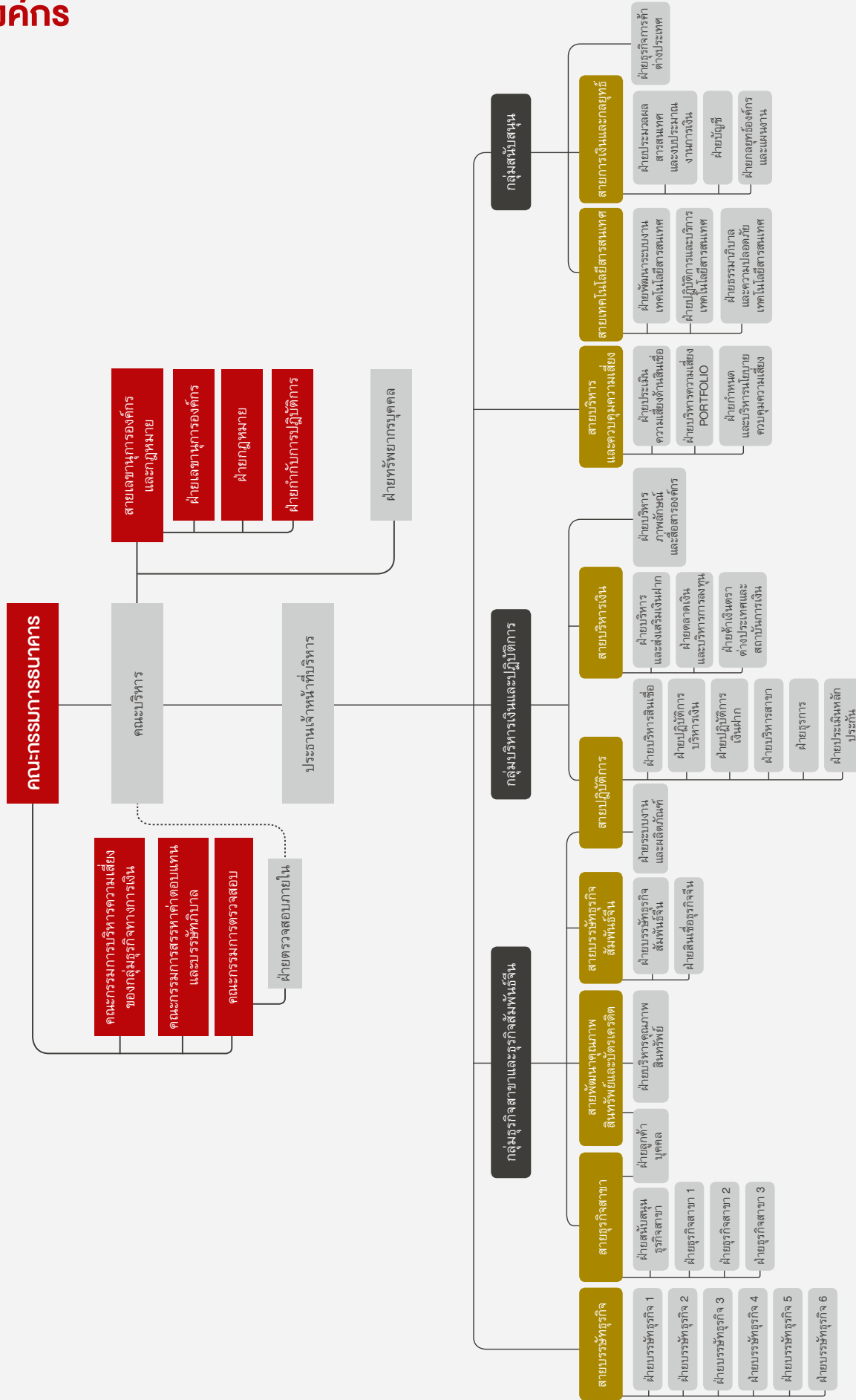

ผลิตภัณฑ์และบริการ



ธนาคารพร้อมตอบสนองความต้องการทางการเงินทุกรูปแบบ แก่ลูกค้าบุคคลและลูกค้านิติบุคคล ด้วยผลิตภัณฑ์และบริการที่หลากหลาย ทั้งยังได้รับการสนับสนุนจากกลุ่ม ICBC ธนาคารพาณิชย์ที่มีเครือข่ายใหญ่ที่สุดในประเทศจีนและครอบคลุมทุกทวีปทั่วโลก ทำให้ธนาคารสามารถยกระดับการให้บริการ เชื่อมโยงทั่วโลก ได้สะดวกและรวดเร็ว

บริการเงินฝาก

ธนาคารให้บริการรับฝากเงิน โดยรับฝากจากลูกค้ากลุ่มต่างๆ ได้แก่ บุคคลธรรมดา นิติบุคคลทั่วไป นิติบุคคลที่ไม่แสวงหากำไร หน่วยงานราชการ สถาบันการเงินประเภทต่างๆ เป็นต้น โดยมีบริการเงินฝาก ดังนี้

1. เงินฝากออมทรัพย์ทั่วไป-สะดวกในการฝาก ถอน โดยไม่จำกัดจำนวนเงินและจำนวนครั้ง
2. เงินฝากออมทรัพย์พิเศษ Hi-Speed Savings-มอบความคุ้มค่า แก่ลูกค้าบุคคลธรรมดาและนิติบุคคลด้วยดอกเบี้ยที่สูงกว่าบัญชีออมทรัพย์ทั่วไป ทั้งยังไม่จำกัดจำนวนเงินและจำนวนครั้งในการฝากหรือถอน
3. เงินฝากออมทรัพย์พิเศษ Gold Savings (สำหรับลูกค้าบุคคล) - เงินฝากออมทรัพย์ที่ให้ดอกเบี้ยสูงแบบเงินฝากประจำ ทั้งยังมอบความคล่องตัวในการฝากหรือถอนแบบบัญชีออมทรัพย์
4. เงินฝากกระแสรายวันทั่วไป-เงินฝากกระแสรายวันที่ไม่ได้รับดอกเบี้ย แต่เพิ่มความคล่องตัวในการทำธุรกิจ ด้วยการสั่งจ่ายผ่านเช็คโดยไม่จำกัดจำนวนเงิน และลูกค้าสามารถตรวจสอบการทำรายการได้จาก Statement ที่ธนาคารจัดส่งให้ทุกเดือน

5. เงินฝากกระแสรายวันพิเศษ Super Cheque-บัญชีกระแสรายวัน ที่ธนาคารให้ดอกเบี้ยในอัตราสูงกว่าเงินฝากออมทรัพย์ทั่วไป โดยคิดดอกเบี้ยเป็นรายวัน และธนาคารจะโอนดอกเบี้ยเข้าบัญชีลูกค้าในเดือนมิถุนายน และธันวาคม
6. บัญชีเงินฝากเงินตราต่างประเทศ (Foreign Currency Deposit) -ธนาคารรับฝากทั้งประเภทออมทรัพย์และประจำตั้งแต่ 1 ถึง 12 เดือน โดยรับฝากเงินตราต่างประเทศรวม 9 สกุลเงินหลัก ได้แก่ ดอลลาร์สหรัฐ ยูโร ปอนด์สเตอร์ลิง เยนญี่ปุ่น ดอลลาร์สิงคโปร์ ดอลลาร์ฮ่องกง ดอลลาร์นิวซีแลนด์ ดอลลาร์ออสเตรเลีย และหยวน



7. เงินฝากประจำประเภทสมุดคู่ฝาก (Fixed Deposit with Passbook)-ให้ลูกค้ารับดอกเบี้ยตามกำหนด โดยมีระยะเวลาฝากตั้งแต่ 3-24 เดือน พร้อมรับสมุดคู่ฝากเป็นหลักฐาน โดยสามารถใช้สมุดคู่ฝากเพียงเล่มเดียวสำหรับระยะเวลาการฝากที่หลากหลาย
8. เงินฝากประเภทใบรับเงินฝาก (Deposit Receipts)- อีกทางเลือกหนึ่งในการออมเงินที่ให้ดอกเบี้ยในอัตราที่สูงกว่าเงินฝากออมทรัพย์ทั่วไป ลูกค้าสามารถเลือกระยะเวลาฝากได้หลากหลาย โดยรับฝากทั้งแบบเผื่อเรียก (On Call) และแบบประจำตั้งแต่ 1 ถึง 48 เดือน

บริการบัตรธนาคาร

ธนาคารมุ่งมั่นพัฒนาผลิตภัณฑ์ทางการเงินอย่างต่อเนื่องเพื่ออำนวยความสะดวกแก่ลูกค้าบุคคล ช่วยเสริมความคล่องตัวและสะดวกสบายในการทำธุรกรรมหลากหลายรูปแบบ ไม่ว่าจะเป็นการฝาก ถอน หรือโอนเงิน ทั้งในประเทศไทยและทุกทวีปทั่วโลก

1. บัตรเดบิตธนาคารไอซีบีซี

บัตรเดบิตสองสกุลเงิน UnionPay และบัตรเดบิต VISA มีทั้งบริการฝาก ถอน โอนเงิน และเพื่อการใช้จ่ายต่างๆ สามารถใช้ได้ทั้งในประเทศไทยและต่างประเทศ

- **บัตรเดบิตสองสกุลเงิน UnionPay**-เพิ่มความสะดวกสบายในการทำธุรกรรม เลือกฝากได้ทั้งเงินหยวนและเงินบาทตามต้องการ สามารถฝากเงินหยวนในประเทศไทย และถอนเงินหยวนในประเทศจีน เพื่อลดความเสี่ยงด้านอัตราแลกเปลี่ยน โดยรายการที่เกิดขึ้นที่ประเทศจีน จะเรียกเก็บเงินเป็นเงินหยวน หากเงินหยวนในบัญชีไม่เพียงพอ ระบบจะเปลี่ยนเงินบาทในบัญชีเป็นสกุลเงินหยวนให้อัตโนมัติ ส่วนรายการที่ประเทศไทยจะเรียกเก็บชำระยอดเป็นสกุลเงินบาท และหากเงินสกุลเงินบาทไม่เพียงพอ ระบบก็จะเปลี่ยนเงินหยวนในบัญชีเป็นเงินบาทให้อัตโนมัติ ทั้งนี้ ลูกค้าสามารถใช้จ่าย ณ ร้านค้า หรือ ถอนเงินสดได้ที่เครื่องเอทีเอ็มที่มีสัญลักษณ์ UnionPay ใน 142 ประเทศทั่วโลก

- **บัตรเดบิต VISA**-ลูกค้าสามารถถอนเงินได้ที่เครื่องเอทีเอ็มที่มีสัญลักษณ์ VISA และใช้จ่าย ณ ร้านค้าที่มีสัญลักษณ์ VISA ได้ทุกแห่งทั่วโลก โดยจะเรียกเก็บเงินเป็นสกุลเงินบาท

2. บัตรเครดิตธนาคารไอซีบีซี

บัตรเครดิตสองสกุลเงิน UnionPay และบัตรเครดิต VISA ให้บริการหลากหลายรูปแบบ เพื่อการใช้จ่าย โอน และถอนเงินสด ทั้งยังให้ลูกค้าใช้จ่ายคล่องตัวด้วยระยะเวลาปลอดดอกเบี้ยสูงสุด 56 วันบัตรเครดิตธนาคารไอซีบีซีได้รับการยอมรับอย่างกว้างขวางทั้งในประเทศไทยและต่างประเทศ ทั้งยังมอบสิทธิพิเศษชั้นนำจากร้านค้าและบริการมากมายทั่วโลก



- **บัตรเครดิตสองสกุลเงิน UnionPay**-บัตรเดียวที่สามารถใช้ทำธุรกรรมได้ทั้งเงินบาทและเงินหยวนสำหรับรายการที่เกิดขึ้นในประเทศจีน จะเรียกเก็บเงินเป็นเงินหยวนเพื่อลดความเสี่ยงด้านอัตราแลกเปลี่ยน
- **บัตรเครดิต VISA**-อำนวยความสะดวกในการใช้จ่ายด้วยเครือข่ายร้านค้ากว่า 10 ล้านแห่ง และเครื่องเอทีเอ็มกว่า 2 ล้านเครื่องทั่วโลก โดยทุกการใช้จ่ายจะเรียกเก็บเงินเป็นสกุลเงินบาท

ช่องทางการให้บริการ

ธนาคารนำเสนอช่องทางการให้บริการที่หลากหลาย เพื่อเพิ่มความสะดวกสบายในการทำธุรกรรมและบริหารจัดการบัญชีแก่ลูกค้า ดังนี้

1. **บริการไอซีบีซีอินเทอร์เน็ตแบงก์กิ้งสำหรับลูกค้านิติบุคคล**-ลูกค้าสามารถทำธุรกรรมผ่านระบบอินเทอร์เน็ตจากสำนักงานได้อย่างง่ายดายและปลอดภัยสูงสุดด้วยอุปกรณ์ USB Shield รวมถึงการใช้รหัสลับเพื่อการล็อกอินในการบริหารบัญชี สามารถโอนเงินทั้งภายในประเทศและต่างประเทศ โอนเงินแบบครั้งละหลายรายการ และบริหารการจ่ายเงินเดือนได้อย่างสะดวก รวดเร็ว และตรงเวลา
2. **บริการไอซีบีซีอินเทอร์เน็ตแบงก์กิ้งสำหรับลูกค้าบุคคล**-อำนวยความสะดวกยิ่งขึ้นด้วยธุรกรรมการเงินผ่านอินเทอร์เน็ต ลูกค้าสามารถบริหารบัญชี ด้านเงินฝากประจำ บริการโอนเงินทั้งภายในและภายนอกประเทศ บริการแจ้งเตือนการเปลี่ยนแปลงยอดบัญชีเงินฝาก บริการบัตรเครดิต และบริการอื่นๆ ที่ใช้งานได้ซึ่งมั่นใจได้ในความสะดวก ปลอดภัย ทุกที่ ทุกเวลา
3. **บัตร ICBC E-zy Card**-ยกระดับความสะดวกในการฝากเงินสำหรับลูกค้าบุคคล เพียงมีบัตร ICBC E-zy Card ก็สามารถฝากเงินและเช็คได้ผ่านบริการ Bill Payment ณ สาขาของธนาคารที่ร่วมให้บริการทั่วประเทศ (ธนาคารกรุงเทพและธนาคารกสิกรไทย) โดยไม่เสียค่าธรรมเนียม

Cash Management

ธนาคารพร้อมให้บริการ Cash Management เพื่อตอบสนองความต้องการของลูกค้าในด้านการบริหารเงินเต็มประสิทธิภาพ เพิ่มความสะดวก รวดเร็ว และปลอดภัยยิ่งขึ้น ดังนี้

1. บริการ **Auto Sweeping**-บริการที่ช่วยโอนเงินอัตโนมัติจากบัญชีออมทรัพย์ไปยังบัญชีกระแสรายวันเมื่อเงินในบัญชีกระแสรายวันมีไม่เพียงพอ
2. บริการ **ICBC Balance Change Alert**-บริการแจ้งเตือนทุกการเปลี่ยนแปลงของยอดบัญชีผ่านทาง SMS/อีเมล ให้ลูกค้าทราบความเคลื่อนไหวของบัญชีทุกที่ ทุกเวลา ครอบคลุมบัญชีออมทรัพย์ และบัญชีกระแสรายวันทุกประเภท โดยสามารถเลือกรับข้อมูลเป็นภาษาไทย จีน หรืออังกฤษ
3. บริการ **โอนเงินเพื่อจ่ายเงินเดือนพนักงาน**-อำนวยความสะดวกให้ธุรกิจทุกขนาด ให้กำหนดวันจ่ายเงินเดือนและโอนเงินเดือนเข้าบัญชีของพนักงานตามคำสั่ง โดยไม่ต้องทำรายการที่ธนาคาร และลูกค้าสามารถส่งคำสั่งจ่ายเงินเดือนเป็นเงินหยวน โดยธนาคารจะใช้อัตราแลกเปลี่ยนของธนาคารเพื่อทำการตัดบัญชีเงินบาทของบริษัท และโอนเงินบาทเข้าบัญชีของพนักงานก่อนทำการแลกเปลี่ยนเงินบาทเป็นเงินหยวนเข้าบัญชีสกุลเงินหยวนของพนักงาน
4. บริการ **Direct Credit**-ให้การชำระสินค้าเป็นเรื่องง่าย โดยลูกค้าสามารถโอนเงินชำระค่าสินค้าและบริการแก่ผู้รับเงินได้หลายรายในคำสั่งเดียวทั่วประเทศ ตรงตามกำหนดเวลา โดยไม่ต้องทำรายการที่ธนาคาร และธนาคารจะจัดส่งใบยืนยันการทำรายการ (Credit Advice) ให้แก่ลูกค้าเพื่อส่งมอบให้ผู้รับเงินต่อไป

บริการสกุลเงินหยวน

ธนาคารให้บริการสกุลเงินหยวนครบวงจรสำหรับลูกค้าบุคคลธรรมดาและนิติบุคคล มุ่งบริการเพื่อให้การดำเนินธุรกิจ การลงทุน และให้การทำธุรกรรมระหว่างประเทศไทยและจีนเป็นเรื่องสะดวก รวดเร็ว และคุ้มค่า

1. **บัญชีเงินฝากสกุลเงินหยวน**-ให้บริการทั้งบัญชีเงินฝากออมทรัพย์ และบัญชีเงินฝากประจำ เพื่อเติมเต็มประสิทธิภาพการจัดการเงินหยวน โดยช่วยลดความเสี่ยงจากความผันผวนของอัตราแลกเปลี่ยน และมีดอกเบี้ยเป็นผลตอบแทน ทั้งยังอำนวยความสะดวกด้วยบริการชำระเงินหยวนให้ผู้รับเงินในประเทศจีนตามที่ได้รับการอนุมัติจากธนาคารประชาชนจีน (People's Bank of China)
2. **บริการโอนเงินหยวนไปประเทศจีน**-ใช้อัตราแลกเปลี่ยนเงินหยวน ณ วันที่ทำรายการในการคำนวณ ทำให้ผู้รับโอนได้รับเงินหยวนโอนเข้าบัญชีเป็นจำนวนเงินที่แน่นอน ลดความเสี่ยงในเรื่องอัตราแลกเปลี่ยน และผู้รับเงินได้รับการยกเว้นค่า

ธรรมเนียมปลายทาง กรณีที่บัญชีผู้รับโอนเป็นบัญชีของธนาคารไอซีบีซีในประเทศจีน สามารถรับเงินได้ภายในวันเดียวกัน นอกจากนี้ ยังสามารถโอนเงินไปยังธนาคารปลายทางอื่นได้อย่างสะดวกรวดเร็วอีกด้วย

3. **บริการด้านเงินหยวน**-ธนาคารให้บริการด้านเงินหยวนที่หลากหลายภายใต้กลุ่ม ICBC ซึ่งให้บริการด้านธุรกรรมเงินหยวนมากที่สุดทั่วโลกผ่านเครือข่ายที่ครอบคลุมโดยเฉพาะในประเทศจีน ลูกค้าสามารถฝากและถอนเงินเป็นธนบัตรเงินหยวนได้จากบัญชีเงินฝากสกุลเงินหยวน หรือนำธนบัตรเงินหยวนมาทำธุรกรรมโอนเงินไปประเทศจีนได้ผ่านทุกสาขาของธนาคาร หรือใช้บริการแลกเปลี่ยนธนบัตรเงินหยวน โดยรับอัตราแลกเปลี่ยนที่น่าพึงพอใจ

บริการสินเชื่อ

ธนาคารพร้อมให้บริการด้านสินเชื่อครบวงจรสำหรับธุรกิจทั้งขนาดย่อม ขนาดกลาง และขนาดใหญ่ ด้วยความมุ่งมั่นในการส่งเสริมให้ลูกค้าสามารถดำเนินธุรกิจได้อย่างราบรื่น เสริมศักยภาพในการเติบโตต่อไปในอนาคตอย่างมั่นคง ทั้งยังมีบริการสินเชื่อสำหรับลูกค้าบุคคล เพื่อเพิ่มความคล่องตัว โดยมีบริการต่างๆ ดังนี้

1. **บริการสินเชื่อธุรกิจสำหรับลูกค้านิติบุคคลขนาดกลางและขนาดใหญ่**-ผลิตภัณฑ์และบริการสินเชื่อสำหรับธุรกิจขนาดกลางและขนาดใหญ่ เพื่อตอบสนองความต้องการของธุรกิจในรูปแบบต่างๆ ทั้งเพื่อการเสริมสภาพคล่องของธุรกิจ การสนับสนุนการขายตัวและการลงทุนของธุรกิจ การปรับโครงสร้างทางการเงิน ตลอดจนการส่งเสริมธุรกรรมเพื่อการค้าทั้งภายในประเทศและระหว่างประเทศ
2. **บริการสินเชื่อธุรกิจสำหรับลูกค้านิติบุคคลขนาดเล็กและขนาดย่อม (SME)**-บริการจัดแพ็คเกจวงเงินสินเชื่อตามความต้องการและความเหมาะสมของธุรกิจ SME แต่ละราย พร้อมสรรพด้วยผลิตภัณฑ์และบริการที่หลากหลาย ทั้งสินเชื่อระยะสั้น ระยะยาว วงเงินหมุนเวียนสินเชื่อเงินกู้เอกชนประสงค์ ตลอดจนวงเงินสินเชื่อเพื่อธุรกรรมต่างประเทศ
3. **บริการสินเชื่อเพื่อ SME แบบมีหลักประกัน**-สำหรับผู้ประกอบการ SME ที่ต้องการเงินทุนหมุนเวียน หรือเพื่อเสริมความก้าวหน้าของธุรกิจ เพียงใช้หลักทรัพย์ของธุรกิจเป็นหลักประกัน ให้สินเชื่อวงเงินสูงสุดถึง 100% ของมูลค่าหลักประกัน
4. **สินเชื่อที่มีเงินฝากในต่างประเทศเป็นหลักประกัน**-หากลูกค้ามีบัญชีเงินฝากกับสาขาหรือธนาคารในเครือของกลุ่ม ICBC ในต่างประเทศ (ไม่จำกัดสกุลเงินฝาก) สามารถใช้บัญชีดังกล่าวเป็นหลักประกัน เพื่อรับวงเงินสินเชื่อสูงถึง 95% ของจำนวนเงินฝากในต่างประเทศที่นำมาเป็นหลักประกัน

5. Account Receivable Financing-ช่วยเพิ่มสภาพคล่องแก่ธุรกิจ สำหรับลูกค้าที่ดำเนินธุรกิจโดยมีการรับชำระเงินค่าสินค้าตามเครดิตเทอมที่ผู้ซื้อกำหนด หากสินค้าหรือบริการของลูกค้าถูกจัดส่งและมีใบเรียกเก็บเงินที่รอการจ่ายชำระเงินจากผู้ประกอบการหลัก ตามระยะเวลาการชำระเงินที่ตกลงไว้ก็สามารถนำไปเรียกเก็บเงินลูกหนี้การค้ามาเปลี่ยนเป็นสินเชื่อกับธนาคาร เพื่อนำไปใช้ดำเนินธุรกิจต่อได้ทันที โดยให้วงเงินสูงถึง 80% ของใบเรียกเก็บเงินลูกหนี้การค้า

6. สินเชื่อเอกประสงค์สินทรัพย์แลกเปลี่ยน-ตอบโจทย์ความต้องการทางการเงินที่หลากหลาย โดยลูกค้าสามารถนำสินทรัพย์ที่มีอยู่ เช่น บ้าน ที่ดิน อาคารพาณิชย์ มาเปลี่ยนเป็นเงินกู้เอกประสงค์เพื่อใช้จ่ายตามความต้องการ รับวงเงินสูงสุด 70% ของราคาประเมินแต่ไม่เกิน 15 ล้านบาท

ในการให้บริการแก่ลูกค้ากลุ่มต่างๆ ธนาคารมีรูปแบบบริการสินเชื่อที่หลากหลาย เหมาะสมกับความต้องการของลูกค้าแต่ละประเภท โดยจำแนกประเภทของการให้สินเชื่อ ดังนี้

- 1. สินเชื่อ เงินทุนหมุนเวียน** เป็นประเภทเงินกู้ระยะสั้น เพื่อเสริมสภาพคล่องและใช้เป็นเงินทุนหมุนเวียนสำหรับธุรกิจ
 - วงเงินเบิกเกินบัญชี (Overdraft)
 - ตั๋วสัญญาใช้เงิน
 - เงินกู้ระยะสั้น ระยะเวลาไม่เกิน 1 ปี
- 2. สินเชื่อเพื่อการลงทุน** เป็นประเภทเงินกู้ระยะยาว 1 ปีขึ้นไป สำหรับสนับสนุนการขยายตัวของธุรกิจ เช่น การซื้อเครื่องจักร การซื้อที่ดิน การขยายโรงงาน การออกผลิตภัณฑ์ใหม่ การปรับโครงสร้างทางการเงิน
 - เงินกู้ระยะกลาง ตั้งแต่ 1-3 ปี
 - เงินกู้ระยะยาว 3 ปีขึ้นไป
 - สินเชื่อโครงการ (Project Financing)
 - เงินกู้ร่วมหลายสถาบัน (Syndicate Loan)
- 3. สินเชื่อเพื่อการค้าภายในประเทศและระหว่างประเทศ** เป็นบริการเพื่อสนับสนุนธุรกิจนำเข้าและส่งออก
 - เล็ตเตอร์ออฟเครดิต (L/C)
 - สินเชื่อเพื่อการนำเข้า (Trust Receipt)
 - เล็ตเตอร์ออฟเครดิตภายในประเทศ (Domestic Letter of Credit: DLC)
 - สินเชื่อเพื่อชำระเจ้าหนี้การค้าภายในประเทศ (Local Trust Receipt)
 - ตั๋วเรียกเก็บเงินค่าสินค้านำเข้า (Import Bills for Collection)
 - การออกหนังสือค้ำประกันให้กับบริษัทเจ้าของเรือ (Shipping Guarantee)



- 4. อ่าวัลและการค้ำประกัน**
 - ตั๋วสัญญาใช้เงินเพื่อการส่งออก (Export Bills Negotiation/Purchase)
 - ปิรวรรตเงินตราต่างประเทศ ซื้อขายเงินตราต่างประเทศ และ Hedging
- 4. อ่าวัลและการค้ำประกัน**
 - การรับอ่าวัลตั๋วสัญญาใช้เงิน หรือตัวแลกเปลี่ยน
 - หนังสือค้ำประกันเพื่อการประมูลงาน (Bid Bond)
 - หนังสือค้ำประกันการปฏิบัติตามสัญญา (Performance Bond)
 - หนังสือค้ำประกันเงินรับล่วงหน้า (Advance Payment Bond)
 - หนังสือค้ำประกันผลงาน (Retention Bond)
 - หนังสือค้ำประกันเพื่อการซ่อมบำรุง (Maintenance Bond)
 - หนังสือค้ำประกันการซื้อสินค้า (Purchase Bond)

บริการธุรกิจการค้าระหว่างประเทศ

ธนาคารให้บริการด้านธุรกิจการค้าระหว่างประเทศทั้งด้านการส่งออก การนำเข้า และการออกหนังสือค้ำประกันระหว่างประเทศในทุกประเภทธุรกิจและกลุ่มอุตสาหกรรม ด้วยเครือข่ายธนาคารตัวแทนที่มีอยู่ทั่วโลก ช่วยเพิ่มความคล่องตัวให้การติดต่อ ให้การทำธุรกิจระหว่างประเทศของลูกค้าดำเนินไปได้อย่างราบรื่น

- 1. เล็ตเตอร์ออฟเครดิตเพื่อการนำเข้า**-สำหรับผู้นำเข้าที่ต้องการเปิด L/C เพื่อชำระเงินแก่ผู้ส่งออก ธนาคารจะทำการเปิด L/C แก่ผู้ส่งออกตามใบคำขอของลูกค้า และเมื่อได้รับเอกสารทาง

การค้าที่ถูกต้องและครบถ้วนจากธนาคารผู้ส่งออกแล้ว ธนาคารไอซีบีซี (ไทย) จะดำเนินการรับรองการชำระเงิน (หรือชำระเงิน) ไปยังธนาคารผู้ส่งออก ด้วยบริการที่รวดเร็วผ่านเครือข่ายของกลุ่ม ICBC ทั่วโลก โดยสามารถเลือกประเภทของ L/C ได้ตามที่ต้องการ ดังนี้

- L/C ที่สามารถโอนได้
- L/C ฉบับที่สองที่มี L/C ฉบับแรกรองรับการเปิด
- L/C ที่มีการชำระเงินทันที
- L/C ที่มีการชำระเงินตามเวลาที่กำหนด
- L/C ที่กำหนดให้ผู้ขายสินค้านำตัวเงินพร้อมเอกสารประกอบไปขึ้นเงินกับธนาคาร
- L/C ที่มีการกำหนดเวลาในการชำระเงิน

นอกจากนี้ ยังครอบคลุมทั้งบริการการชำระเงินตาม L/C แทน (สินเชื่อทรัสต์รีซีท) การสลักหลังใบตราส่ง การสลักหลังใบส่งปล่อยสินค้า และบริการออกหนังสือค้ำประกันการรับสินค้า

2. **ทรัสต์รีซีท**-บริการชำระเงินค่าสินค้าโดยธนาคารไอซีบีซี (ไทย) เป็นผู้ดำเนินการแทนภายใต้ L/C เพื่อการนำเข้า หรือภายใต้เงื่อนไขการชำระเงินสดเมื่อมีการส่งมอบสินค้า หรือโอนเงินค่าสินค้า ช่วยเติมเต็มความต้องการเงินสตรระยะสั้น ทั้งยังเพิ่มความน่าเชื่อถือแก่ธุรกิจโดยลูกค้าจะได้รับชำระเงินอย่างฉับไว
3. การเรียกเก็บเงินค่าสินค้านำเข้าตามตัวเรียกเก็บ-บริการแจ้งเอกสารเพื่อเรียกเก็บเงินค่าสินค้านำเข้าซึ่งผู้ส่งออกในต่างประเทศส่งมาเรียกเก็บโดยผ่านธนาคารของผู้ส่งออกในต่างประเทศให้ผู้นำเข้าทราบตามเงื่อนไขในการซื้อขายที่ได้ตกลงกันระหว่างผู้นำเข้าและผู้ส่งออกในต่างประเทศ
4. การออกหนังสือค้ำประกันให้กับบริษัทเจ้าของเรือหรือตัวแทนเจ้าของเรือเพื่อรับสินค้า-ธนาคารให้บริการออกหนังสือค้ำประกันให้กับผู้นำเข้าเพื่อนำไปยื่นต่อบริษัทเรือ ในกรณีที่ผู้นำเข้าซื้อสินค้าจากต่างประเทศและสินค้าได้มาถึงท่าเรือเรียบร้อยแล้ว แต่เอกสารการค้า (Shipping Document) ยังไม่มาถึงนี้ เพื่อช่วยลดค่าใช้จ่ายในการเก็บรักษาสินค้าของผู้นำเข้าไว้ที่ท่าเรือ

5. **เล็ตเตอร์ออฟเครดิตเพื่อการส่งออก**-สำหรับผู้ส่งออกที่ต้องการความมั่นใจในการชำระเงินบนความน่าเชื่อถือของธนาคารผู้เปิด L/C จากผู้ซื้อ หรือผู้ที่ต้องการสินเชื่อจากเล็ตเตอร์ออฟเครดิต รวมถึงผู้ที่ต้องการใช้บริการธุรกิจการค้าต่างประเทศของธนาคาร เช่น สินเชื่อเพื่อการส่งออก การรับซื้อตัวสินค้าออก การรับซื้อลดตัวสินค้าออก
6. **บริการรับซื้อ/รับซื้อลดตัวส่งออกภายใต้ L/C**-บริการรับซื้อ/ซื้อลดเอกสารสินค้าออกจากผู้ส่งออกให้ได้รับเงินทันทีหลังจากส่งสินค้าลงเรือแล้วเพื่อช่วยให้ผู้ส่งออกสามารถนำเงินไปใช้ดำเนินธุรกิจได้อย่างคล่องตัวมากขึ้น
7. **สินเชื่อเพื่อการส่งออกภายใต้แพ็คเกจเครดิต**-บริการสินเชื่อก่อนการส่งออกสำหรับผู้ส่งออก ในการจัดหาวัตถุดิบเพื่อการผลิตสินค้าตามคำสั่งซื้อสินค้าจากบริษัทลูกค้าในต่างประเทศ ซึ่งเป็นการช่วยเพิ่มสภาพคล่องแก่ลูกค้าให้ดำเนินธุรกิจได้
8. **บริการโอนเงินระหว่างประเทศ**-บริการโอนเงินระหว่างประเทศช่วยให้การรับหรือส่งเงินโอนเพื่อชำระค่าสินค้า เงินทุน เงินปันผล ค่านายหน้า ค่าธรรมเนียม เพื่อการศึกษา หรือเพื่อวัตถุประสงค์อื่นๆ ผ่านทางสวิฟท์หรือโทรเลข (T/T) เป็นไปอย่างรวดเร็วปลอดภัย ด้วยเครือข่ายของกลุ่ม ICBC ที่มีอยู่ทั่วโลก

บริการซื้อขายเงินตราต่างประเทศ

ธนาคารให้บริการซื้อขายเงินตราต่างประเทศในหลายสกุลเงินหลัก รวมทั้งบริการให้คำแนะนำและข้อมูลข่าวสารและทิศทางอัตราดอกเบี้ยและอัตราแลกเปลี่ยนของเงินตรา เพื่อใช้เป็นข้อมูลอ้างอิงและประกอบการตัดสินใจของลูกค้า โดยปัจจุบันผลิตภัณฑ์ที่ธนาคารให้บริการ ได้แก่

- รายการซื้อขายทันที (Spot)
- รายการซื้อขายล่วงหน้า (Forward)
- รายการสวอป (Swap)

บริการโอนเงินผ่านบาทเบต

บริการโอนเงินจำนวนมากไปยังบัญชีเงินฝากของผู้รับโอนที่มีอยู่กับธนาคารอื่นภายในประเทศไทย ที่ผู้รับโอนสามารถรับเงินได้ภายในวันที่ทำการโอน และสามารถใช้บริการได้จากทุกสาขาของธนาคารทั่วประเทศไทย

กิจกรรมธนาคาร

เปิดสาขาρχคากิเชก ขยายการให้บริการแก่ลูกค้ามากยิ่งขึ้น



ธนาคารไอซีบีซี (ไทย) ได้รับเกียรติจาก ฯพณฯ หนึ่ง พู่ขุย เอกอัครราชทูตสาธารณรัฐประชาชนจีนประจำประเทศไทย เป็นประธานในพิธีเปิดสาขาρχคากิเชก เพื่อขยายการให้บริการแก่ลูกค้ามากขึ้น โดยขณะนี้ธนาคารมีสาขาให้บริการทั้งหมด 20 สาขา ทั้งในกรุงเทพมหานคร และต่างจังหวัด



เปิดประตูสู่เมืองจีน ในงาน Money Expo 2013

ธนาคารไอซีบีซี (ไทย) นำผลิตภัณฑ์ทางการเงินที่หลากหลายมาเสนอให้กับผู้ใช้บริการ อาทิ บริการเงินฝาก บัตรเดบิต บัตรเครดิต อินเทอร์เน็ตแบงก์กิ้ง เป็นต้น ซึ่งก็ได้รับการตอบรับจากผู้เข้าร่วมงานเป็นอย่างมาก ทั้งนี้ธนาคารได้รับรางวัลบูธสวยงามดีเด่น ภายใต้คอนเซ็ปต์ “ประตูสู่เมืองจีน” ที่ทำให้ทุกธุรกรรมระหว่างประเทศไทย-จีน เป็นไปโดยสะดวกราบรื่น พร้อมบริการเงินหยวนครบวงจร



ส่งเสริมการออม

เพื่อส่งเสริมการออมของประชาชนและขยายฐานลูกค้าเงินฝาก ธนาคารร่วมออกบูธในงาน Post Today Investment Expo 2013 โดยนำเสนอบริการเงินฝากดอกเบี้ยสูงพิเศษให้กับลูกค้าเฉพาะในงานเท่านั้น



กิจกรรมเพื่อสังคม

ธนาคารไอซีบีซี (ไทย) ได้ตระหนักถึงการเป็นองค์กรที่มีคุณภาพ มีบรรษัทภิบาล และมีส่วนร่วมในการดำเนินกิจกรรมเพื่อสังคม ธนาคารจึงให้ความสำคัญกับการพัฒนาสังคมและสิ่งแวดล้อมควบคู่ไปกับการดำเนินธุรกิจธนาคารโดยได้ดำเนินโครงการอย่างต่อเนื่อง เพื่อให้เกิดผลเป็นรูปธรรม นอกจากนี้ยังปลูกฝังจิตอาสาให้กับพนักงานในการสละเวลาเพื่อทำประโยชน์และตอบแทนสังคมให้กับสังคม



ปีที่ผ่านมาธนาคารยังคงให้ความสำคัญกับการพัฒนาเยาวชนอย่างต่อเนื่อง ซึ่งถือเป็นกำลังสำคัญของชาติ ทั้งในด้านการให้โอกาส แบ่งปันความรู้และมอบประสบการณ์ใหม่ๆ เพื่อพัฒนาศักยภาพทางความคิด ทางอารมณ์ รวมถึงสร้างแรงบันดาลใจให้เกิดการจุดประกายความคิดสร้างสรรค์สิ่งใหม่ๆ ในอนาคต

ธนาคารได้จัดกิจกรรม “ส่งความสุขวันเด็ก” โดยนำเจ้าหน้าที่ธนาคารมาเป็นพี่ๆ อาสาสมัครร่วมส่งความสุขให้กับเด็กๆ ที่สถานสงเคราะห์เด็กอ่อนพญาไท จังหวัดนนทบุรี พร้อมมอบเครื่องเล่นสนามชุดใหญ่ เพื่อช่วยเสริมสร้างสุขภาพพลามัยที่ดีและส่งเสริมจินตนาการให้กับเด็กๆ นอกจากนี้ธนาคารยังได้มอบนมกล่องยูเอชที และน้ำยาล้างขวดนม ให้กับสถานสงเคราะห์นำไปใช้ประโยชน์และดูแลเด็กๆ ในบ้านด้วย



นอกจากนี้ ธนาครได้จัดกิจกรรม เพื่อเยาวชนด้วยโอกาสในชื่อโครงการ “เปิดโลกกว้างกับไอซีบีซี (ไทย)” นำเยาวชนจากสถานสงเคราะห์เด็กหญิงบ้านราชวิถี และสถานสงเคราะห์เด็กชายบ้านทุ่งมหาเมฆกว่า 80 คน เดินทางไปทัศนศึกษา ที่ฐานทัพเรือสัตหีบ อำเภอสัตหีบ จังหวัดชลบุรี โดยมีจุดประสงค์เพื่อให้เด็ก ๆ ได้ศึกษาสภาพแวดล้อมทางทะเล และการอนุรักษ์พันธุ์เต่าทะเลไทย เด็ก ๆ จะได้เรียนรู้ถึงพันธุ์เต่าทะเลชนิดต่างๆ วงจรชีวิตเต่า เข้าชมบ่อเพาะพันธุ์เต่าที่ใกล้สูญพันธุ์ และที่สำคัญยังได้เรียนรู้ถึงการอนุรักษ์พันธุ์เต่าทะเลให้อยู่คู่ท้องทะเลไทย นอกจากนี้ เด็ก ๆ ยังได้ร่วมปล่อยเต่าคืนสู่ท้องทะเลธรรมชาติอีกด้วย



Share



Together
We Share Prosperity

รายงานคณะกรรมการตรวจสอบ

คณะกรรมการตรวจสอบของธนาคารไอซีบีซี (ไทย) จำกัด (มหาชน) ประกอบด้วยกรรมการอิสระผู้ทรงคุณวุฒิจำนวน 3 ท่าน โดยมีคุณสมบัติครบถ้วนตามข้อกำหนดของหน่วยงานที่กำกับดูแลธนาคาร กรรมการทั้ง 3 ท่าน ได้แก่ ดร.โกศล เพ็ชรสุวรรณ นายปลั่งศักดิ์ ประกาศเกสซ์ และนางลัดดา ศิริวัฒนาโกศล ได้รับการแต่งตั้งจากคณะกรรมการธนาคารให้ทำหน้าที่เป็นกรรมการตรวจสอบของธนาคาร โดยมีวาระการดำรงตำแหน่ง 2 ปี

ในปี 2556 คณะกรรมการตรวจสอบได้ปฏิบัติหน้าที่ความรับผิดชอบตามขอบเขต อำนาจหน้าที่ที่ได้รับมอบหมายจากคณะกรรมการธนาคารตามที่ได้มีการกำหนดไว้ในกฎบัตรของคณะกรรมการตรวจสอบ ในปี 2556 คณะกรรมการตรวจสอบได้มีการจัดประชุมจำนวนทั้งสิ้น 6 ครั้ง โดยกรรมการตรวจสอบทุกท่านเข้าร่วมประชุมครบถ้วนทุกครั้ง ทั้งนี้ คณะกรรมการตรวจสอบได้มีการรายงานสาระสำคัญของการปฏิบัติหน้าที่ในแต่ละไตรมาสให้คณะกรรมการธนาคารรับทราบ ซึ่งสามารถสรุปสาระสำคัญได้ดังนี้

1. สอบทานงบการเงิน

คณะกรรมการตรวจสอบได้สอบทานความถูกต้องและความน่าเชื่อถือของงบการเงินประจำงวดครึ่งปีและงบการเงินประจำปีของธนาคารและงบการเงินรวม ตลอดจนความเพียงพอของการเปิดเผยข้อมูลประกอบงบการเงิน รวมถึงการพิจารณาข้อสังเกตที่พบจากการตรวจสอบงบการเงินของผู้สอบบัญชี โดยคณะกรรมการตรวจสอบได้พิจารณาร่วมกับผู้บริหารของฝ่ายบัญชี โดยมีผู้สอบบัญชีเข้าร่วมประชุมด้วยทุกครั้ง นอกจากนี้ ยังจัดให้มีการประชุมร่วมกับผู้สอบบัญชี โดยไม่มีฝ่ายจัดการของธนาคารเข้าร่วมประชุมด้วย 1 ครั้ง เพื่อหารือเกี่ยวกับความเป็นอิสระในการปฏิบัติหน้าที่ ข้อจำกัดในการปฏิบัติหน้าที่และการแสดงความเห็นของผู้สอบบัญชี ตลอดจนข้อกังวลใดๆ ที่พบจากการตรวจสอบ

จากการพิจารณาความเห็นของผู้สอบบัญชีต่องบการเงินของธนาคารตลอดจนประเด็นที่พบจากการตรวจสอบของผู้สอบบัญชี คณะกรรมการตรวจสอบมีความเห็นว่า ธนาคารมีกระบวนการในการจัดทำรายงานทางการเงินที่มีระบบการควบคุมที่ดีเพียงพอ และคณะกรรมการตรวจสอบได้พิจารณาและมีความเห็นสอดคล้องกับผู้สอบบัญชีว่า งบการเงินมีความถูกต้องตามที่ควร และมีการเปิดเผยข้อมูลที่เชื่อถือได้อย่างเพียงพอและเป็นไปตามหลักการบัญชีที่รับรองทั่วไป ผลของการพิจารณางบการเงินประจำปีและการพิจารณาอนุมัติงบการเงินงวดครึ่งปีตามอำนาจที่ได้รับมอบหมายจากคณะกรรมการธนาคาร คณะกรรมการตรวจสอบได้มีการนำเสนอต่อคณะกรรมการธนาคารเพื่อรับทราบตามลำดับในการประชุมครั้งถัดไป ในส่วนของประเด็นที่พบจากการตรวจสอบที่ระบุในรายงานของผู้สอบบัญชี (Management Letter) ได้มีการนำเสนอให้คณะกรรมการธนาคารพิจารณาและรับทราบด้วยเช่นกัน ทั้งนี้ ในการปฏิบัติหน้าที่ของผู้สอบบัญชีนั้น ผู้สอบบัญชีสามารถปฏิบัติหน้าที่ได้อย่างเป็นอิสระโดยปราศจากข้อจำกัดใดๆ ข้อกังวลของผู้สอบบัญชียังได้มีการรายงานให้คณะกรรมการตรวจสอบพิจารณาและรับทราบว่าทางผู้บริหารที่เกี่ยวข้องได้ตระหนักเกี่ยวกับเรื่องดังกล่าวและมีการบริหารจัดการเป็นอย่างดี

2. ระบบการควบคุมภายในและระบบการตรวจสอบ

คณะกรรมการตรวจสอบพิจารณาการสอบทานผลการประเมินระบบการควบคุม และประสิทธิภาพของการบริหารจัดการของธนาคารและบริษัทย่อย ทั้งในส่วนของปฏิบัติการและระบบเทคโนโลยีสารสนเทศจากรายงานของฝ่ายตรวจสอบภายในและการรายงานของผู้สอบบัญชีของธนาคาร ทั้งนี้ อาจมีการหารือร่วมกับฝ่ายจัดการที่เกี่ยวข้องตามควร เพื่อให้มั่นใจว่ามีการดำเนินการเพื่อจัดให้มีระบบการควบคุมที่ดีและเพียงพอ ในปี 2556 คณะกรรมการตรวจสอบได้มีการหารือร่วมกับผู้บริหารที่รับผิดชอบงานเกี่ยวกับระบบเทคโนโลยีสารสนเทศเพื่อให้มั่นใจว่า ธนาคารมีการปฏิบัติงานอย่างราบรื่นและสามารถให้บริการลูกค้าได้อย่างต่อเนื่องภายหลังจากการโอนย้ายระบบคอมพิวเตอร์หลักของธนาคารประสบความสำเร็จ และจากผลการสอบทานสำหรับปี 2556 นั้น ไม่พบข้อบกพร่องที่เป็นสาระสำคัญ

ในปี 2556 คณะกรรมการตรวจสอบได้พิจารณาและสนับสนุนการริเริ่มของฝ่ายตรวจสอบภายในเกี่ยวกับกรอบแนวปฏิบัติของการบริหารจัดการความเสี่ยงด้านการทุจริตเพื่อนำมาใช้เป็นเครื่องมือและแนวทางในการปฏิบัติสำหรับการบริหารจัดการความเสี่ยงด้านการทุจริตโดยรวมที่อาจจะเกิดขึ้น โดยคาดการณ์ว่าจะเริ่มมีการปฏิบัติตามแนวปฏิบัติดังกล่าวภายในปี 2014 และดำเนินการรวมถึงติดตามดูแลอย่างต่อเนื่องภายใต้หน้าที่ความรับผิดชอบหลักของสายบริหารและควบคุมความเสี่ยง

ในส่วนของระบบการตรวจสอบของธนาคาร คณะกรรมการตรวจสอบได้พิจารณาและอนุมัติแผนการตรวจสอบประจำปีรวมถึงแผนการตรวจสอบที่มีการปรับปรุงแก้ไข และดำเนินการเพื่อให้มั่นใจว่าขอบเขตของการตรวจสอบได้ครอบคลุมถึงการปฏิบัติงานที่สำคัญของธนาคาร และส่วนงานหรือกระบวนการทำงานที่มีความเสี่ยงสูงตามผลการประเมินความเสี่ยง นอกจากนี้ คณะกรรมการตรวจสอบได้มีการสอบทานผลการปฏิบัติงานด้านการตรวจสอบเปรียบเทียบกับแผนงานที่ได้รับอนุมัติเป็นประจำทุกไตรมาส

คณะกรรมการตรวจสอบมีความเห็นว่า ธนาคารและบริษัทย่อยมีระบบการควบคุม ระบบการบริหารจัดการและกระบวนการในการกำกับดูแลและติดตามแก้ไขข้อบกพร่องที่ตรวจสอบพบจากการตรวจสอบอย่างเหมาะสมเพียงพอ รวมทั้งมีการจัดให้มีระบบการตรวจสอบที่เพียงพอและเหมาะสม และสามารถสนับสนุนให้ธนาคารและบริษัทย่อยสามารถดำเนินธุรกิจภายใต้กรอบของการกำกับดูแลที่ดี

3. การปฏิบัติตามกฎเกณฑ์

คณะกรรมการตรวจสอบกำกับดูแลระบบการควบคุมและติดตามการปฏิบัติตามกฎเกณฑ์ของธนาคารผ่านกระบวนการตรวจสอบของธนาคาร อย่างไรก็ตาม คณะกรรมการตรวจสอบยังคงมีการพิจารณารับทราบการเปลี่ยนแปลงกฎเกณฑ์ใดๆ ที่มีผลกระทบต่อการทำงานของธนาคารผ่านการรายงานของฝ่ายกำกับปฏิบัติการเป็นประจำสม่ำเสมอ

ในส่วนของการดำเนินธุรกิจของธนาคารในปี 2556 จากผลของการกำกับดูแลของคณะกรรมการตรวจสอบผ่านกระบวนการตรวจสอบที่มีการดำเนินการตลอดทั้งปี ไม่พบประเด็นที่เป็นสาระสำคัญเกี่ยวกับการไม่ปฏิบัติตามกฎหมายและข้อกำหนดของหน่วยงานที่กำกับดูแลธนาคาร หรือประเด็นที่มีความขัดแย้งด้านผลประโยชน์ คณะกรรมการตรวจสอบมีความเห็นว่า ธนาคารได้มีการจัดให้มีระบบการกำกับปฏิบัติตามกฎเกณฑ์ที่เพียงพอเหมาะสมเพื่อให้มั่นใจว่ามีการปฏิบัติตามข้อกำหนดและตามกฎหมายที่เกี่ยวข้องกับการดำเนินธุรกิจของธนาคาร

4. ผู้สอบบัญชี

อ้างอิงนโยบายของ Industrial and Commercial Bank of China Limited (“ICBC”) บริษัทแม่ของธนาคารที่กำหนดแนวทางให้บริษัทย่อยทุกแห่งใช้บริการการสอบบัญชีจากผู้สอบบัญชีสังกัดเดียวกัน ทั้งนี้ เพื่ออำนวยความสะดวกในกระบวนการสอบบัญชีของทั้งกลุ่ม สำหรับปี 2556 บริษัทเคพีเอ็มจี ภูมิภาคเอเชีย สอบบัญชี จำกัด ได้รับการแนะนำจาก ICBC ให้เป็นผู้สอบบัญชีของธนาคารและบริษัทย่อย ถึงแม้ว่ากระบวนการในการพิจารณาสังกัดของผู้สอบบัญชีจำกัดดำเนินการผ่านการแนะนำของ ICBC ในกระบวนการพิจารณาของธนาคาร คณะกรรมการตรวจสอบยังคงพิจารณาผลการปฏิบัติงาน ความเป็นอิสระ คุณสมบัตของผู้สอบบัญชี รวมถึงคุณภาพงานของผู้สอบบัญชีตามปกติเช่นเดิม

ผลของการพิจารณาที่ดำเนินการโดยคณะกรรมการตรวจสอบที่เสนอแต่งตั้ง บริษัท เคพีเอ็มจี ภูมิภาคเอเชีย สอบบัญชี จำกัด มาเป็นผู้สอบบัญชีของธนาคารและของบริษัทย่อยสำหรับปี 2556 พร้อมอัตราค่าตอบแทนที่มีการเจรจาต่อรองโดยบริษัทแม่ของธนาคารจึงมีการนำเสนอต่อคณะกรรมการธนาคารเพื่อพิจารณาและนำเสนอต่อที่ประชุมผู้ถือหุ้นประจำปี 2556 เพื่อพิจารณออนุมัติต่อไป

โดยสรุปในภาพรวมแล้ว คณะกรรมการตรวจสอบได้ปฏิบัติหน้าที่ด้วยความรอบคอบอย่างเป็นอิสระและสามารถแสดงข้อคิดเห็นได้อย่างตรงไปตรงมาเพื่อเป็นประโยชน์ต่อธนาคาร คณะกรรมการตรวจสอบมีการทบทวนกฎบัตรของคณะกรรมการตรวจสอบและประเมินผลการปฏิบัติงานของตนเองเป็นประจำทุกปี เพื่อให้มั่นใจว่าได้มีการปฏิบัติหน้าที่ครบถ้วนและมีประสิทธิภาพตามหน้าที่ความรับผิดชอบที่ได้รับมอบหมายจากคณะกรรมการธนาคารและบรรลุตามวัตถุประสงค์ที่ได้กำหนดไว้



ดร. อินทน์ เพ็ชรสุวรรณ

ประธานกรรมการตรวจสอบ

รายงานคณะกรรมการสรรหา คำตอบแทนและบรรษัทภิบาลปี 2556

คณะกรรมการสรรหา คำตอบแทนและบรรษัทภิบาลของธนาคารไอซีบีซี (ไทย) จำกัด (มหาชน) ประกอบด้วยกรรมการที่ไม่ได้เป็นผู้บริหารจำนวน 3 คน โดยประธานคณะกรรมการสรรหา คำตอบแทนและบรรษัทภิบาลเป็นกรรมการอิสระ

คณะกรรมการสรรหา คำตอบแทนและบรรษัทภิบาลได้ปฏิบัติหน้าที่ตามที่ได้รับมอบหมายจากคณะกรรมการธนาคารตามที่ระบุไว้ในกฎบัตรคณะกรรมการสรรหา คำตอบแทนและบรรษัทภิบาลของธนาคาร โดยทำหน้าที่พิจารณาสรรหาและคัดเลือกบุคคลที่มีคุณสมบัติเหมาะสมเพื่อดำรงตำแหน่งเป็นกรรมการ กรรมการชดเชย และผู้บริหารระดับสูงของธนาคาร พิจารณากำหนดคำตอบแทนของบุคคลดังกล่าวให้เหมาะสมกับหน้าที่และความรับผิดชอบ รวมถึงดูแลให้ธนาคารมีการปฏิบัติตามหลักการกำกับดูแลกิจการที่ดี

ในปี 2556 คณะกรรมการสรรหา คำตอบแทน และบรรษัทภิบาลมีการประชุมทั้งสิ้น 4 ครั้ง โดยได้พิจารณาเรื่องที่สำคัญ ดังนี้

- พิจารณาก่อนการร้องบุคคลที่มีคุณสมบัติเหมาะสม ครบถ้วน และไม่มีลักษณะต้องห้ามตามกฎหมายและข้อกำหนดของธนาคารแห่งประเทศไทยเพื่อดำรงตำแหน่งเป็นกรรมการ และกรรมการชดเชย รวมถึงแต่งตั้งกรรมการที่ครบกำหนดออกตามวาระให้กลับเข้าดำรงตำแหน่งกรรมการอีกวาระหนึ่งเสนอคณะกรรมการธนาคารพิจารณาอนุมัติและ/หรือเสนอที่ประชุมผู้ถือหุ้นพิจารณาอนุมัติแล้วแต่กรณี
- พิจารณาทบทวนการดำรงตำแหน่งเป็นกรรมการในบริษัทอื่นของกรรมการและผู้บริหารระดับสูงของธนาคาร เพื่อให้กรรมการและผู้บริหารระดับสูงสามารถอุทิศเวลาในการปฏิบัติหน้าที่ในธนาคารได้อย่างเต็มที่ และเพื่อเพิ่มประสิทธิภาพในการดูแลบริหารจัดการกลุ่มธุรกิจทางการเงินของธนาคาร และเสนอต่อคณะกรรมการธนาคารเพื่ออนุมัติ
- พิจารณาให้ความเห็นชอบคำตอบแทนกรรมการและกรรมการชดเชย โดยเปรียบเทียบโครงสร้างและอัตราค่าตอบแทนกับสถาบันการเงินอื่น และกำหนดคำตอบแทนที่เหมาะสมกับหน้าที่ความรับผิดชอบของกรรมการเสนอต่อคณะกรรมการธนาคารเพื่อเสนอที่ประชุมผู้ถือหุ้นพิจารณาอนุมัติ
 - พิจารณาอนุมัติการปรับเงินเดือนและโบนัสประจำปีของผู้บริหารระดับสูงตามที่ได้รับมอบหมายจากคณะกรรมการธนาคาร
 - พิจารณาให้ความเห็นชอบการจ่ายโบนัสของประธานคณะบริหารเสนอต่อคณะกรรมการธนาคารเพื่ออนุมัติ
 - พิจารณาเลือกตั้งกรรมการตรวจสอบที่ออกจากตำแหน่งตามวาระ เสนอต่อคณะกรรมการธนาคารเพื่ออนุมัติ
 - พิจารณาอนุมัติรายงานคณะกรรมการสรรหา คำตอบแทนและบรรษัทภิบาลปี 2556
 - พิจารณาทบทวน และเสนอการปรับปรุงแก้ไขแบบการประเมินการทำงานของคณะกรรมการธนาคาร เสนอต่อคณะกรรมการธนาคารเพื่ออนุมัติ
 - พิจารณาเห็นชอบการต่ออายุการทำงานของผู้บริหารในระดับผู้ช่วยกรรมการผู้จัดการใหญ่ ที่จะเกษียณอายุ เสนอต่อคณะกรรมการธนาคารเพื่ออนุมัติ
 - พิจารณารับทราบข้อร้องเรียนของธนาคารและให้ข้อเสนอแนะเกี่ยวกับกรณีข้อร้องเรียนดังกล่าวเพื่อให้ทุกฝ่ายที่เกี่ยวข้องได้รับการปฏิบัติอย่างเป็นธรรม และเสนอคณะกรรมการพิจารณา

คณะกรรมการสรรหา คำตอบแทนและบรรษัทภิบาลมีเจตนารมณ์ที่จะทำหน้าที่อย่างดีที่สุดในการดูแลให้ธนาคารบริหารงานภายใต้กรอบของคุณธรรมและจริยธรรม รวมถึงดำเนินธุรกิจด้วยความเป็นธรรม โดยคำนึงถึงผลประโยชน์ของผู้ที่มีส่วนได้เสียทุกฝ่ายอย่างเหมาะสม คณะกรรมการสรรหา คำตอบแทนและบรรษัทภิบาลเชื่อมั่นว่าการมีธรรมาภิบาลที่ดีเป็นปัจจัยสำคัญอย่างยิ่งในการบริหารจัดการธนาคารให้มีความมั่นคง สามารถรักษาความมีชื่อเสียงและความไว้วางใจจากลูกค้า ตลอดจนได้รับความเชื่อถือจากสาธารณชนและสังคมตลอดไป



ดร.ประสิทธิ์ คำรังชัย

ประธานกรรมการสรรหา คำตอบแทนและบรรษัทภิบาล

วิเคราะห์ผลการดำเนินงานและฐานะการเงิน

ผลการดำเนินงาน

ในปี 2556 ธนาคารและบริษัทย่อยมีกำไรหลังภาษี 1,014 ล้านบาท สูงกว่าปี 2555 จำนวน 501 ล้านบาท หรือร้อยละ 98 และมีกำไรก่อนภาษี 1,260 ล้านบาท สูงกว่าปี 2555 จำนวน 573 ล้านบาท หรือร้อยละ 83 โดยมีรายการสำคัญดังนี้

(หน่วย: ล้านบาท)

งบกำไรขาดทุน	2555	2554	เปลี่ยนแปลง (ร้อยละ)
รายได้ดอกเบี้ยสุทธิ	4,147	3,162	31%
รายได้ที่มีไขดอกเบี้ย	1,087	849	28%
รายได้ดอกเบี้ยสุทธิและรายได้ที่มีไขดอกเบี้ย	5,234	4,011	30%
ค่าใช้จ่ายจากการดำเนินงาน	(1,776)	(1,652)	(8)%
กำไรจากการดำเนินงาน	3,458	2,359	47%
หนี้สูญ หนี้สงสัยจะสูญ ขาดทุนจากการด้อยค่า รวมทรัพย์สินรอการขาย	(2,375)	(1,672)	(42)%
กลับรายการประมาณการส่วนแบ่งจากการบริหาร สินทรัพย์ของ บสท	177	-	n/a
กำไรก่อนภาษี	1,260	687	83%
ภาษีเงินได้	(246)	(174)	(41)%
กำไรหลังภาษี	1,014	513	98%

รายได้ดอกเบี้ยสุทธิ มีจำนวน 4,147 ล้านบาท สูงกว่าปี 2555 จำนวน 985 ล้านบาท หรือร้อยละ 31 รายได้ที่มีไขดอกเบี้ย มีจำนวน 1,087 ล้านบาท สูงกว่าปี 2555 จำนวน 238 ล้านบาท หรือร้อยละ 28 สาเหตุหลักเนื่องจากการเพิ่มขึ้นของรายได้จากหนี้สูญรับคืน จำนวน 99 ล้านบาท หรือร้อยละ 64 และกำไรสุทธิจากธุรกรรมเพื่อค้าและปริวรรตเงินตราต่างประเทศ จำนวน 51 ล้านบาท หรือร้อยละ 225 ค่าใช้จ่ายจากการดำเนินงานมีจำนวน 1,776 ล้านบาท สูงกว่าปี 2555 จำนวน 124 ล้านบาทหรือร้อยละ 8 สาเหตุหลักเนื่องจากการเพิ่มขึ้นของค่าใช้จ่ายพนักงานและค่าใช้จ่ายเกี่ยวกับค่าธรรมเนียมและบริการ

ในปี 2556 ธนาคารและบริษัทย่อยมีค่าใช้จ่ายหนี้สูญ สำรองหนี้สงสัยจะสูญ ขาดทุนจากการด้อยค่ารวมทรัพย์สินรอการขาย จำนวน 2,375 ล้านบาท สูงกว่าปี 2555 จำนวน 703 ล้านบาท หรือร้อยละ 42 และมีการกลับรายการประมาณการส่วนแบ่งขาดทุนจากการบริหารสินทรัพย์ของ บสท.จำนวน 177 ล้านบาท

ในปี 2556 ธนาคารและบริษัทย่อยมีกำไรสุทธิต่อหุ้นเท่ากับ 0.64 บาท สูงกว่าปี 2555 จำนวน 0.32 บาท หรือร้อยละ 98

ฐานะการเงิน

ฐานะทางการเงินของธนาคารและบริษัทย่อย ณ สิ้นปี 2556 สินทรัพย์รวมมีจำนวน 176,714 ล้านบาท เพิ่มขึ้นจากสิ้นปี 2555 จำนวน 47,100 ล้านบาทหรือร้อยละ 36 โดยเงินให้สินเชื่อแก่ลูกค้าหนี้สูญที่จากรายได้รอดัดบัญชีที่มีการขยายตัวจาก 106,504 ล้านบาท เป็น 137,943 ล้านบาท เพิ่มขึ้นจากสิ้นปี 2555 จำนวน 31,440 ล้านบาทหรือร้อยละ 30

(หน่วย: ล้านบาท)

รายการที่สำคัญในงบดุล	31 ธ.ค.56	31 ธ.ค.55	เปลี่ยนแปลง (ร้อยละ)
สินทรัพย์รวม	176,714	129,614	36%
เงินให้สินเชื่อแก่ลูกค้าหนี้สูญที่จากรายได้รอดัดบัญชี	137,943	106,504	30%
เงินรับฝาก รายการระหว่างธนาคารและตลาดเงิน และเงินกู้ยืม	156,938	111,710	40%

หนี้สินรวมของธนาคารและบริษัทย่อย ณ สิ้นปี 2556 มีจำนวน 160,530 ล้านบาท เพิ่มขึ้นจากสิ้นปี 2555 จำนวน 46,176 ล้านบาท หรือร้อยละ 40 สาเหตุหลักเนื่องจากการเพิ่มขึ้นของเงินรับฝาก รายการระหว่างธนาคารและตลาดเงินและเงินกู้ยืมจำนวน 45,228 ล้านบาท หรือร้อยละ 40

ส่วนของผู้ถือหุ้นของธนาคารและบริษัทย่อย ณ สิ้นปี 2556 มีจำนวน 16,184 ล้านบาท เพิ่มขึ้นจากสิ้นปี 2555 จำนวน 924 ล้านบาท หรือร้อยละ 6 ส่วนใหญ่เป็นผลจากธนาคารและบริษัทย่อยมีกำไรหลังภาษีในปี 2556 จำนวน 1,014 ล้านบาท มูลค่าหุ้นตามบัญชีของธนาคารและบริษัทย่อย ณ วันที่ 31 ธันวาคม 2556 เท่ากับ 10.18 บาทต่อหุ้น เพิ่มขึ้นจาก 9.59 บาทต่อหุ้น ณ สิ้นปี 2555

คุณภาพสินทรัพย์

ธนาคารมีสัดส่วนของสินเชื่อต่อคุณภาพต่อสินเชื่อรวมก่อนหักค่าเผื่อหนี้สงสัยจะสูญของธนาคาร ที่ร้อยละ 1.22 ลดลงจากร้อยละ 1.71 ณ สิ้นปี 2555 เมื่อหักค่าเผื่อหนี้สงสัยจะสูญแล้วจะมีอัตราส่วนดังกล่าว อยู่ที่ร้อยละ 0.89 ลดลงจากสิ้นปี 2555 ที่มีสัดส่วนร้อยละ 1.32

(หน่วย : ร้อยละ)

อัตราส่วนทางการเงินที่สำคัญ (%)	31 ธ.ค.56	31 ธ.ค.55
อัตราส่วนสินเชื่อต่อคุณภาพต่อสินเชื่อรวม (ก่อนหักค่าเผื่อหนี้สงสัยจะสูญ)	1.22	1.71
อัตราส่วนสินเชื่อต่อคุณภาพต่อสินเชื่อรวม (หลังหักค่าเผื่อหนี้สงสัยจะสูญ)	0.89	1.32
เงินกองทุนต่อสินทรัพย์เสี่ยง	13.67	14.23

ณ วันที่ 31 ธันวาคม 2556 ธนาคารมีเงินกองทุนทั้งสิ้น 14,881 ล้านบาท โดยเป็นเงินกองทุนชั้นที่ 1 จำนวน 14,505 ล้านบาท และเงินกองทุนชั้นที่ 2 จำนวน 376 ล้านบาท โดยมีอัตราส่วนเงินกองทุนต่อสินทรัพย์เสี่ยงเท่ากับร้อยละ 13.67

(หน่วย : ล้านบาท)

เงินกองทุน	31 ธ.ค.56	31 ธ.ค.55
เงินกองทุนชั้นที่ 1	14,505	14,003
เงินกองทุนชั้นที่ 2	376	534
รวมเงินกองทุนตามกฎหมาย	14,881	14,537

(หน่วย : ร้อยละ)

อัตราส่วนการดำรงเงินกองทุน		
เงินกองทุนชั้นที่ 1 ต่อสินทรัพย์เสี่ยง	13.32%	13.72%
เงินกองทุนชั้นที่ 2 ต่อสินทรัพย์เสี่ยง	0.35%	0.51%
เงินกองทุนทั้งหมดต่อสินทรัพย์เสี่ยง	13.67%	14.23%

ผู้สอบบัญชีของธนาคาร

ชื่อผู้สอบบัญชี

- | | |
|------------------------------------|-------------------------------------|
| 1) นางสาวพรรณทิพย์ กุลสันติอารังค์ | เลขทะเบียนผู้สอบบัญชีรับอนุญาต 4208 |
| 2) นางสาวสมบูรณ์ ศุภศิริวิญญู | เลขทะเบียนผู้สอบบัญชีรับอนุญาต 3731 |
| 3) นางวิไล บุรณกิตติโสภณ | เลขทะเบียนผู้สอบบัญชีรับอนุญาต 3920 |

ทั้งนี้ ผู้สอบบัญชีตามรายชื่อข้างต้นไม่มีความสัมพันธ์หรือส่วนได้ส่วนเสียกับธนาคาร/บริษัทย่อย/ผู้บริหาร/ผู้ถือหุ้นรายใหญ่หรือผู้เกี่ยวข้องกับบุคคลดังกล่าวแต่อย่างใด

สำนักงานสอบบัญชีที่สังกัด

บริษัท เคพีเอ็มจี ภูมิภาคไทย สอบบัญชี จำกัด

ผู้สอบบัญชีของบริษัทย่อยและบริษัทร่วม

ผู้สอบบัญชีของบริษัทลีสซิ่งไอซีบีซี (ไทย) จำกัด (บริษัทย่อยของธนาคาร) เป็นผู้สอบบัญชีที่อยู่ในสังกัดสำนักงานสอบบัญชีเดียวกันกับผู้สอบบัญชีของธนาคาร

คำตอบแทนของผู้สอบบัญชีของธนาคารและบริษัทย่อย

ค่าสอบบัญชีของธนาคารและบริษัทย่อย สำหรับรอบปีบัญชีสิ้นสุดวันที่ 31 ธันวาคม 2556 เป็นจำนวน 3,670,808 บาท ซึ่งจากจำนวนดังกล่าวเป็นค่าสอบบัญชีของธนาคารจำนวน 2,620,808 บาท และบริษัทย่อยของธนาคารได้แก่ บริษัทลีสซิ่งไอซีบีซี (ไทย) จำกัด จำนวน 1,050,000 บาท

รายงานของผู้สอบบัญชีรับอนุญาต

เสนอผู้ถือหุ้นธนาคารไอซีบีซี (ไทย) จำกัด (มหาชน)

ข้าพเจ้าได้ตรวจสอบงบการเงินรวมและงบการเงินเฉพาะธนาคารของธนาคารไอซีบีซี (ไทย) จำกัด (มหาชน) และบริษัทย่อยและของเฉพาะธนาคารไอซีบีซี (ไทย) จำกัด (มหาชน) ตามลำดับ ซึ่งประกอบด้วยงบแสดงฐานะการเงินรวมและงบแสดงฐานะการเงินเฉพาะธนาคาร ณ วันที่ 31 ธันวาคม 2556 งบกำไรขาดทุนเบ็ดเสร็จรวมและงบกำไรขาดทุนเบ็ดเสร็จเฉพาะธนาคาร งบแสดงการเปลี่ยนแปลงส่วนของผู้ถือหุ้นรวมและงบแสดงการเปลี่ยนแปลงส่วนของผู้ถือหุ้นเฉพาะธนาคาร และงบกระแสเงินสดรวมและงบกระแสเงินสดเฉพาะธนาคาร สำหรับปีสิ้นสุดวันเดียวกัน รวมถึงหมายเหตุซึ่งประกอบด้วยสรุปนโยบายการบัญชีที่สำคัญและเรื่องอื่นๆ

ความรับผิดชอบของผู้บริหารต่องบการเงินรวมและงบการเงินเฉพาะธนาคาร

ผู้บริหารเป็นผู้รับผิดชอบในการจัดทำและการนำเสนองบการเงินรวมและงบการเงินเฉพาะธนาคารเหล่านี้โดยถูกต้องตามที่ควรตามมาตรฐานการรายงานทางการเงิน และรับผิดชอบเกี่ยวกับการควบคุมภายในที่ผู้บริหารพิจารณาว่าจำเป็นเพื่อให้สามารถจัดทำงบการเงินรวมและงบการเงินเฉพาะธนาคารที่ปราศจากการแสดงข้อมูลที่ขัดต่อข้อเท็จจริงอันเป็นสาระสำคัญไม่ว่าจะเกิดจากการทุจริตหรือข้อผิดพลาด

ความรับผิดชอบของผู้สอบบัญชี

ข้าพเจ้าเป็นผู้รับผิดชอบในการแสดงความเห็นต่องบการเงินรวมและงบการเงินเฉพาะธนาคารดังกล่าวจากผลการตรวจสอบของข้าพเจ้า ข้าพเจ้าได้ปฏิบัติงานตรวจสอบตามมาตรฐานการสอบบัญชี ซึ่งกำหนดให้ข้าพเจ้าปฏิบัติตามข้อกำหนดด้านจรรยาบรรณ รวมถึงวางแผนและปฏิบัติตามตรวจสอบเพื่อให้ได้ความเชื่อมั่นอย่างสมเหตุสมผลว่างบการเงินรวมและงบการเงินเฉพาะธนาคารปราศจากการแสดงข้อมูลที่ขัดต่อข้อเท็จจริงอันเป็นสาระสำคัญหรือไม่

การตรวจสอบรวมถึงการใช้วิธีการตรวจสอบเพื่อให้ได้มาซึ่งหลักฐานการสอบบัญชีเกี่ยวกับจำนวนเงินและการเปิดเผยข้อมูลในงบการเงิน วิธีการตรวจสอบที่เลือกใช้ขึ้นอยู่กับดุลยพินิจของผู้สอบบัญชี ซึ่งรวมถึงการประเมินความเสี่ยงจากการแสดงข้อมูลที่ขัดต่อข้อเท็จจริงอันเป็นสาระสำคัญของงบการเงินไม่ว่าจะเกิดจากการทุจริตหรือข้อผิดพลาด ในการประเมินความเสี่ยงดังกล่าว ผู้สอบบัญชีพิจารณาการควบคุมภายในที่เกี่ยวข้องกับการจัดทำและการนำเสนองบการเงินโดยถูกต้องตามที่ควรของกิจการ เพื่อออกแบบวิธีการตรวจสอบที่เหมาะสมกับสถานการณ์ แต่ไม่ใช่เพื่อวัตถุประสงค์ในการแสดงความเห็นต่อประสิทธิภาพของการควบคุมภายในของกิจการ การตรวจสอบรวมถึงการประเมินความเหมาะสมของนโยบายการบัญชีที่ผู้บริหารใช้และความสมเหตุสมผลของประมาณการทางบัญชีที่จัดทำขึ้นโดยผู้บริหาร รวมทั้งการประเมินการนำเสนองบการเงินโดยรวม

ข้าพเจ้าเชื่อว่าหลักฐานการสอบบัญชีที่ข้าพเจ้าได้รับเพียงพอและเหมาะสมเพื่อใช้เป็นเกณฑ์ในการแสดงความเห็นของข้าพเจ้า

ความเห็น

ข้าพเจ้าเห็นว่า งบการเงินรวมและงบการเงินเฉพาะธนาคารข้างต้นนี้ แสดงฐานะการเงินรวมและฐานะการเงินเฉพาะธนาคารของธนาคารไอซีบีซี (ไทย) จำกัด (มหาชน) และบริษัทย่อย และของเฉพาะธนาคารไอซีบีซี (ไทย) จำกัด (มหาชน) ตามลำดับ ณ วันที่ 31 ธันวาคม 2556 ผลการดำเนินงานรวมและผลการดำเนินงานเฉพาะธนาคาร และกระแสเงินสดรวมและกระแสเงินสดเฉพาะธนาคาร สำหรับปีสิ้นสุดวันเดียวกัน โดยถูกต้องตามที่ควรในสาระสำคัญตามมาตรฐานการรายงานทางการเงิน

ข้อมูลและเหตุการณ์ที่เน้น

โดยมิได้แสดงความเห็นอย่างมีเงื่อนไข ข้าพเจ้าขอให้สังเกตหมายเหตุประกอบงบการเงินข้อ 3 ซึ่งได้อธิบายถึงผลกระทบต่อธนาคารและบริษัทย่อยจากการนำนโยบายการบัญชีใหม่มาถือปฏิบัติตั้งแต่วันที่ 1 มกราคม 2556 ตัวเลขเปรียบเทียบที่นำมาแสดงนี้นำมาจากงบการเงินรวมและงบการเงินเฉพาะธนาคาร ณ วันที่ และสำหรับปีสิ้นสุดวันที่ 31 ธันวาคม 2555 ซึ่งตรวจสอบโดยผู้สอบบัญชีอื่น และได้แสดงความเห็นอย่างไม่มีเงื่อนไขตามรายงานลงวันที่ 1 มีนาคม 2556 และหลังจากปรับปรุงรายการตามที่ได้อธิบายไว้ในหมายเหตุประกอบงบการเงินข้อ 3 ข้าพเจ้าได้ตรวจสอบรายการปรับปรุงตามที่ได้อธิบายไว้ในหมายเหตุประกอบงบการเงินข้อ 3 ที่ได้ปรับปรุงย้อนหลังต่อตัวเลขเปรียบเทียบและเห็นว่ามีความเหมาะสมและได้ปรับปรุงโดยถูกต้องแล้ว

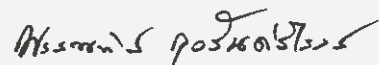

(พรศกพิทย์ กุลสันต์อีราร์ก)

ผู้สอบบัญชีรับอนุญาตเลขทะเบียน 4208

บริษัท เคพีเอ็มจี ภูมิภาคไทย สอบบัญชี จำกัด กรุงเทพมหานคร

28 มีนาคม 2557

งบแสดงฐานะการเงิน

ธนาคารไอซีบีซี (ไทย) จำกัด (มหาชน) และบริษัทย่อย

สินทรัพย์	หมายเหตุ	งบการเงินรวม			งบการเงินเฉพาะธนาคาร		
		31 ธันวาคม	31 ธันวาคม	1 มกราคม	31 ธันวาคม	31 ธันวาคม	1 มกราคม
		2556	2555	2555	2556	2555	2555
		(ปรับปรุงใหม่)	(ปรับปรุงใหม่)		(ปรับปรุงใหม่)	(ปรับปรุงใหม่)	
		(พันบาท)					
เงินสด		403,646	368,845	289,865	402,877	367,960	289,369
รายการระหว่างธนาคารและตลาดเงินสุทธิ	8	7,453,544	6,148,596	9,741,811	7,144,502	5,980,601	9,681,032
สินทรัพย์ตราสารอนุพันธ์	9	402,466	122,210	403,884	402,466	122,210	403,884
เงินลงทุนสุทธิ	10	30,832,130	15,814,076	11,428,643	30,832,130	15,814,076	11,428,643
เงินลงทุนในบริษัทย่อยและบริษัทร่วมสุทธิ	11, 12	463,197	388,150	336,816	4,554,874	4,054,874	3,540,920
เงินให้สินเชื่อแก่ลูกหนี้และดอกเบี้ยค้างรับสุทธิ	13						
เงินให้สินเชื่อแก่ลูกหนี้		146,114,549	113,221,465	72,334,970	105,172,664	93,602,314	63,343,799
ดอกเบี้ยค้างรับ		206,896	150,654	140,539	218,880	165,775	147,027
รวมเงินให้สินเชื่อแก่ลูกหนี้และดอกเบี้ยค้างรับ		146,321,445	113,372,119	72,475,509	105,391,544	93,768,089	63,490,826
หัก รายได้รอตัดบัญชี		(8,171,356)	(6,717,030)	(4,782,912)	-	(779)	(1,295)
หัก ค่าเผื่อนี้สงสัยจะสูญ	16	(3,397,761)	(2,083,082)	(1,196,682)	(2,423,467)	(1,688,810)	(824,401)
หัก ค่าเผื่อการปรับมูลค่าจากการปรับโครงสร้างหนี้	17	(19,461)	(23,997)	(12,386)	(19,461)	(23,997)	(12,386)
รวมเงินให้สินเชื่อแก่ลูกหนี้และดอกเบี้ยค้างรับสุทธิ		134,732,867	104,548,010	66,483,529	102,948,616	92,054,503	62,652,744
ทรัพย์สินรอการขายสุทธิ	18	987,883	1,056,259	1,198,139	869,984	953,251	1,164,977
ที่ดิน อาคาร และอุปกรณ์สุทธิ	19	179,926	163,841	171,200	113,329	121,399	143,663
สินทรัพย์ไม่มีตัวตนสุทธิ	20	72,426	76,895	89,998	62,465	64,773	76,295
สิทธิการเช่าสุทธิ		175,758	186,410	197,062	175,758	186,410	197,062
สินทรัพย์ภาษีเงินได้รอการตัดบัญชีสุทธิ	21	359,660	216,116	221,559	66,173	106,092	138,364
รายได้ค้างรับสุทธิ		312,610	208,837	113,400	299,337	188,680	102,895
ลูกหนี้ตามสัญญาหลักประกันของตราสารอนุพันธ์		135,287	579	64,572	135,287	579	64,572
ลูกหนี้อื่นสุทธิ		171,903	283,847	246,119	92,413	135,488	173,931
สินทรัพย์อื่นสุทธิ	22	30,763	31,165	24,076	18,471	20,485	18,389
รวมสินทรัพย์		176,714,066	129,613,836	91,010,673	148,118,682	120,171,381	90,076,740

หมายเหตุประกอบงบการเงินเป็นส่วนหนึ่งของงบการเงินนี้

งบแสดงฐานะการเงิน

ธนาคารไอซีบีซี (ไทย) จำกัด (มหาชน) และบริษัทย่อย

หนี้สินและส่วนของผู้ถือหุ้น	หมายเหตุ	งบการเงินรวม			งบการเงินเฉพาะธนาคาร		
		31 ธันวาคม	31 ธันวาคม	1 มกราคม	31 ธันวาคม	31 ธันวาคม	1 มกราคม
		2556	2555	2555	2556	2555	2555
			(ปรับปรุงใหม่)	(ปรับปรุงใหม่)		(ปรับปรุงใหม่)	(ปรับปรุงใหม่)
หนี้สิน			(พันบาท)				
เงินรับฝาก	24	83,734,809	67,205,115	20,832,339	83,734,983	67,208,062	20,833,789
รายการระหว่างธนาคารและตลาดเงิน	25	44,785,767	36,190,027	1,491,510	42,585,767	33,690,027	1,491,510
หนี้สินจ่ายคืนเมื่อทวงถาม		15,458	13,535	29,230	15,458	13,535	29,230
หนี้สินตราสารอนุพันธ์	9	1,131,227	129,041	671,593	1,131,227	129,041	671,593
ตราสารหนี้ที่ออกและเงินกู้ยืม	26	28,417,377	8,315,368	51,451,656	3,250,820	2,725,376	51,451,656
ภาระผูกพันผลประโยชน์พนักงาน	27	133,347	116,294	113,130	103,145	93,310	94,671
ประมาณการหนี้สินอื่น	28	132,450	328,700	326,050	132,450	328,700	326,050
ดอกเบี้ยค้างจ่าย		685,900	542,006	421,714	536,615	483,706	421,714
หนี้สินอื่น	29	1,493,432	1,514,140	1,090,294	817,044	657,467	530,075
รวมหนี้สิน		160,529,767	114,354,226	76,427,516	132,307,509	105,329,224	75,850,288
ส่วนของผู้ถือหุ้น							
ทุนเรือนหุ้น	30						
ทุนจดทะเบียน							
หุ้นบริมสิทธิชนิดไม่สะสมเงินปันผล 451,081 หุ้น มูลค่าหุ้นละ 8.92 บาท (1 มกราคม 2555: หุ้นบริมสิทธิชนิดไม่สะสมเงินปันผล 451,081 หุ้น มูลค่าหุ้นละ 10 บาท)		4,023	4,023	4,511	4,023	4,023	4,511
หุ้นสามัญ 1,590,001,864 หุ้น มูลค่าหุ้นละ 8.92 บาท (1 มกราคม 2555: หุ้นสามัญ 1,590,001,864 หุ้น มูลค่าหุ้นละ 10 บาท)		14,182,817	14,182,817	15,900,018	14,182,817	14,182,817	15,900,018
หุ้นที่ออกและชำระแล้ว							
หุ้นบริมสิทธิชนิดไม่สะสมเงินปันผล 451,081 หุ้น มูลค่าหุ้นละ 8.92 บาท (1 มกราคม 2555: หุ้นบริมสิทธิชนิดไม่สะสมเงินปันผล 451,081 หุ้น มูลค่าหุ้นละ 10 บาท)		4,023	4,023	4,511	4,023	4,023	4,511
หุ้นสามัญ 1,590,001,864 หุ้น มูลค่าหุ้นละ 8.92 บาท (1 มกราคม 2555: หุ้นสามัญ 1,590,001,864 หุ้น มูลค่าหุ้นละ 10 บาท)		14,182,817	14,182,817	15,900,018	14,182,817	14,182,817	15,900,018
องค์ประกอบอื่นของส่วนของผู้ถือหุ้น	10.3, 31, 32	198,651	287,916	124,616	198,651	287,916	124,616
กำไรสะสม							
จัดสรรแล้ว							
ทุนสำรองตามกฎหมาย	31	200,000	100,000	-	200,000	100,000	-
ยังไม่ได้จัดสรร (ขาดทุนสะสม)		1,598,808	684,854	(1,445,988)	1,225,682	267,401	(1,802,693)
รวมส่วนของผู้ถือหุ้นธนาคาร		16,184,299	15,259,610	14,583,157	15,811,173	14,842,157	14,226,452
ส่วนได้เสียที่ไม่มีอำนาจควบคุม		-	-	-	-	-	-
รวมส่วนของผู้ถือหุ้น		16,184,299	15,259,610	14,583,157	15,811,173	14,842,157	14,226,452
รวมหนี้สินและส่วนของผู้ถือหุ้น		176,714,066	129,613,836	91,010,673	148,118,682	120,171,381	90,076,740



(นายจিতกัง หลี)
ประธานเจ้าหน้าที่บริหาร



(นายกีวฑูย ชง)
รองกรรมการผู้จัดการใหญ่

งบกำไรขาดทุนเบ็ดเสร็จ

ธนาคารไอซีบีซี (ไทย) จำกัด (มหาชน) และบริษัทย่อย

	หมายเหตุ	งบการเงินรวม		งบการเงินเฉพาะธนาคาร	
		สำหรับปีสิ้นสุดวันที่		สำหรับปีสิ้นสุดวันที่	
		31 ธันวาคม	31 ธันวาคม	31 ธันวาคม	31 ธันวาคม
		2556	2555	2556	2555
		(ปรับปรุงใหม่)		(ปรับปรุงใหม่)	
		(พันบาท)			
รายได้ดอกเบี้ย	37	7,939,081	6,078,724	5,533,283	4,713,661
ค่าใช้จ่ายดอกเบี้ย	38	3,792,125	2,917,115	3,089,854	2,805,081
รายได้ดอกเบี้ยสุทธิ		4,146,956	3,161,609	2,443,429	1,908,580
รายได้ค่าธรรมเนียมและบริการ		410,325	368,673	84,557	59,990
ค่าใช้จ่ายค่าธรรมเนียมและบริการ		13,505	1,118	13,505	1,118
รายได้ค่าธรรมเนียมและบริการสุทธิ	39	396,820	367,555	71,052	58,872
รายได้จากธุรกรรมเพื่อค้าสุทธิ	40	73,494	22,645	73,612	22,645
กำไรสุทธิจากเงินลงทุน	41	3,829	12,257	3,829	12,257
ส่วนแบ่งกำไรจากบริษัทร่วม	12	91,558	43,983	-	-
กำไรจากการจำหน่ายอุปกรณ์ ทรัพย์สินรอการขาย และสินทรัพย์อื่น		158,473	159,402	148,388	139,225
หนี้สูญรับคืน		252,965	154,040	176,088	106,158
เงินปันผลรับ		7,945	7,139	24,454	264,993
รายได้จากการดำเนินงานอื่นๆ		102,177	82,344	29,471	22,037
รวมรายได้จากการดำเนินงาน		5,234,217	4,010,974	2,970,323	2,534,767
ค่าใช้จ่ายจากการดำเนินงานอื่นๆ					
ค่าใช้จ่ายเกี่ยวกับพนักงาน		1,027,237	992,475	653,015	616,406
ค่าตอบแทนกรรมการ	42	16,487	14,924	16,337	14,324
ค่าใช้จ่ายเกี่ยวกับอาคาร สถานที่ และอุปกรณ์		180,856	166,031	116,494	124,901
ค่าภาษีอากร		193,792	178,992	163,042	143,076
ค่าตัดจำหน่ายสินทรัพย์ไม่มีตัวตน		20,696	31,464	16,864	27,769
กลับรายการประมาณการส่วนแบ่งขาดทุนจากการบริหารสินทรัพย์ของ บสท.	28	(176,591)	-	(176,591)	-
ขาดทุนจากทรัพย์สินรอการขาย (กลับรายการ)		510,153	309,849	(93,522)	66,503
อื่นๆ		336,154	267,729	136,234	119,498
รวมค่าใช้จ่ายจากการดำเนินงานอื่นๆ		2,108,784	1,961,464	831,873	1,112,477
หนี้สูญ หนี้สงสัยจะสูญ และขาดทุนจากการด้อยค่า	43	1,865,477	1,362,010	810,873	900,402
กำไรจากการดำเนินงานก่อนภาษีเงินได้		1,259,956	687,500	1,327,577	521,888
ภาษีเงินได้	44	246,002	174,347	269,295	69,484
กำไรสำหรับปี		1,013,954	513,153	1,058,282	452,404

หมายเหตุประกอบงบการเงินเป็นส่วนหนึ่งของงบการเงินนี้

งบกำไรขาดทุนเบ็ดเสร็จ

ธนาคารไอซีบีซี (ไทย) จำกัด (มหาชน) และบริษัทย่อย

	งบการเงินรวม		งบการเงินเฉพาะธนาคาร	
	สำหรับปีสิ้นสุดวันที่		สำหรับปีสิ้นสุดวันที่	
	31 ธันวาคม	31 ธันวาคม	31 ธันวาคม	31 ธันวาคม
	2556	2555	2556	2555
	(ปรับปรุงใหม่)		(ปรับปรุงใหม่)	
หมายเหตุ	(พันบาท)			
กำไรขาดทุนเบ็ดเสร็จอื่น	44			
กำไร (ขาดทุน) จากการวัดมูลค่าเงินลงทุนเพื่อขาย		(111,582)	204,125	(111,582)
ภาษีเงินได้เกี่ยวกับกำไรขาดทุนเบ็ดเสร็จอื่น		22,317	(40,825)	22,317
กำไรขาดทุนเบ็ดเสร็จอื่นสำหรับปี-สุทธิจากภาษี		(89,265)	163,300	(89,265)
กำไรขาดทุนเบ็ดเสร็จรวมสำหรับปี		924,689	676,453	969,017
การแบ่งปันกำไร				
ส่วนที่เป็นของผู้ถือหุ้นของธนาคาร		1,013,954	513,153	1,058,282
ส่วนที่เป็นของส่วนได้เสียที่ไม่มีอำนาจควบคุม		-	-	-
กำไรสำหรับปี		1,013,954	513,153	1,058,282
การแบ่งปันกำไรขาดทุนเบ็ดเสร็จรวม				
ส่วนที่เป็นของผู้ถือหุ้นของธนาคาร		924,689	676,453	969,017
ส่วนที่เป็นของส่วนได้เสียที่ไม่มีอำนาจควบคุม		-	-	-
กำไรขาดทุนเบ็ดเสร็จรวมสำหรับปี		924,689	676,453	969,017
กำไรต่อหุ้นของธนาคาร				
กำไรต่อหุ้นขั้นพื้นฐาน (บาท)	45	0.64	0.32	0.67
				0.28



(นายจ็อกัง หลี)
ประธานเจ้าหน้าที่บริหาร



(นายแก้วหุย สง)
รองกรรมการผู้จัดการใหญ่

งบแสดงการเปลี่ยนแปลงส่วนของผู้ถือหุ้น

ธนาคารไอซีบีซี (ไทย) จำกัด (มหาชน) และบริษัทย่อย

งบการเงินรวม

	งบการเงินรวม		งบการเงินรวม		งบการเงินรวม		งบการเงินรวม		งบการเงินรวม	
	ทุนที่ออกและชำระแล้ว หุ้นสามัญ	ส่วนเกินทุนจาก การเปลี่ยนแปลง มูลค่าเงินลงทุน เพื่อขาย	กำไร (ขาดทุน) สะสม ที่ยังไม่ได้ตัดรร (ขาดทุนสะสม)	ส่วนสำรอง ตามกฎหมาย	ส่วนสำรอง ตามกฎหมาย	ส่วนสำรอง ตามกฎหมาย	ส่วนสำรอง ตามกฎหมาย	ส่วนสำรอง ตามกฎหมาย	ส่วนสำรอง ตามกฎหมาย	ส่วนสำรอง ตามกฎหมาย
4,511	15,900,018	155,770	-	-	14,361,598	-	-	14,361,598	-	14,361,598
-	-	(31,154)	-	-	221,559	-	-	221,559	-	221,559
4,511	15,900,018	124,616	-	-	14,583,157	-	-	14,583,157	-	14,583,157
(488)	(1,717,201)	-	-	-	1,717,689	-	-	1,717,689	-	-
(488)	(1,717,201)	-	-	-	1,717,689	-	-	1,717,689	-	-
-	-	-	-	-	513,153	-	-	513,153	-	513,153
-	-	163,300	-	-	163,300	-	-	163,300	-	163,300
-	-	163,300	-	-	676,453	-	-	676,453	-	676,453
-	-	-	100,000	-	-	-	-	-	-	-
4,023	14,182,817	287,916	100,000	-	15,259,610	-	-	15,259,610	-	15,259,610
4,023	14,182,817	359,895	100,000	-	15,043,494	-	-	15,043,494	-	15,043,494
-	-	(71,979)	-	-	216,116	-	-	216,116	-	216,116
4,023	14,182,817	287,916	100,000	-	15,259,610	-	-	15,259,610	-	15,259,610
-	-	-	-	-	1,013,954	-	-	1,013,954	-	1,013,954
-	-	(89,265)	-	-	(89,265)	-	-	(89,265)	-	(89,265)
-	-	(89,265)	-	-	924,689	-	-	924,689	-	924,689
-	-	-	100,000	-	-	-	-	-	-	-
4,023	14,182,817	198,651	200,000	-	16,184,299	-	-	16,184,299	-	16,184,299

หมายเหตุ

- สำหรับปีสิ้นสุดวันที่ 31 ธันวาคม 2555
ยอดคงเหลือ ณ วันที่ 1 มกราคม 2555 ตามที่รายงานในงวดก่อน
- 3 ผลกระทบจากการเปลี่ยนแปลงนโยบายบัญชี
ยอดคงเหลือ ณ วันที่ 1 มกราคม 2555 ปรับปรุงใหม่
รายการกับคู่ถือหุ้นที่บันทึกโดยตรงเข้าส่วนของผู้ถือหุ้น
เงินทุนที่ได้รับจากผู้ถือหุ้น
ลดทุนโดยการลดมูลค่าหุ้นกับขาดทุนสะสม
รวมเงินทุนที่ได้รับจากผู้ถือหุ้น
- 44 กำไรสำหรับปี
กำไรขาดทุนเบ็ดเสร็จอื่น
รวมกำไรขาดทุนเบ็ดเสร็จอื่นสำหรับปี
โอนไปสำรองตามกฎหมาย
ยอดคงเหลือ ณ วันที่ 31 ธันวาคม 2555
- 3 สำหรับปีสิ้นสุดวันที่ 31 ธันวาคม 2556
ยอดคงเหลือ ณ วันที่ 1 มกราคม 2556 ตามที่รายงานในงวดก่อน
- 3 ผลกระทบจากการเปลี่ยนแปลงนโยบายบัญชี
ยอดคงเหลือ ณ วันที่ 1 มกราคม 2556 ปรับปรุงใหม่
กำไรขาดทุนเบ็ดเสร็จสำหรับปี
กำไรสำหรับปี
กำไรขาดทุนเบ็ดเสร็จอื่น
รวมกำไรขาดทุนเบ็ดเสร็จอื่นสำหรับปี
โอนไปสำรองตามกฎหมาย
ยอดคงเหลือ ณ วันที่ 31 ธันวาคม 2556

หมายเหตุประกอบงบการเงินเป็นส่วนหนึ่งของงบการเงินนี้

งบแสดงการเปลี่ยนแปลงส่วนของผู้ถือหุ้น

ธนาคารไอซีบีซี (ไทย) จำกัด (มหาชน) และบริษัทย่อย

งบแสดงการเปลี่ยนแปลงส่วนของผู้ถือหุ้น		งบการเงินเฉพาะธนาคาร							รวม ส่วนของผู้ถือหุ้น
		ทุนที่ออกและชำระแล้ว หุ้นสามัญ	ส่วนเกินจากการ เปลี่ยนแปลงมูลค่าเงิน ลงทุนเพื่อขาย	กำไร (ขาดทุน) สะสม ยังไม่ได้จัดสรร (ขาดทุนสะสม)	กำไร (ขาดทุน) สะสม ยังไม่ได้จัดสรร (ขาดทุนสะสม)	กำไร (ขาดทุน) สะสม ยังไม่ได้จัดสรร (ขาดทุนสะสม)	กำไร (ขาดทุน) สะสม ยังไม่ได้จัดสรร (ขาดทุนสะสม)	กำไร (ขาดทุน) สะสม ยังไม่ได้จัดสรร (ขาดทุนสะสม)	
3	สำหรับปีสิ้นสุดวันที่ 31 ธันวาคม 2555 ยอดคงเหลือ ณ วันที่ 1 มกราคม 2555 ตามที่รายงานในงวดก่อน ผลกระทบจากการเปลี่ยนแปลงนโยบายบัญชี ยอดคงเหลือ ณ วันที่ 1 มกราคม 2555 ปรับปรุงใหม่ รายการกับผู้ใช้หุ้นที่บันทึกโดยตรงเข้าส่วนของผู้ถือหุ้น เงินหุ้นที่ได้รับจากผู้ถือหุ้น ลดทุนโดยการลดมูลค่าหุ้นกับขาดทุนสะสม รวมเงินหุ้นที่ได้รับจากผู้ถือหุ้น กำไรขาดทุนเบ็ดเสร็จสำหรับปี กำไรสำหรับปี กำไรขาดทุนเบ็ดเสร็จอื่น รวมกำไรขาดทุนเบ็ดเสร็จอื่นสำหรับปี โอนไปสำรองตามกฎหมาย ยอดคงเหลือ ณ วันที่ 31 ธันวาคม 2555	4,511	15,900,018	155,770	-	(1,972,210)	-	14,088,089	
44	สำหรับปีสิ้นสุดวันที่ 31 ธันวาคม 2556 ยอดคงเหลือ ณ วันที่ 1 มกราคม 2556 ตามที่รายงานในงวดก่อน ผลกระทบจากการเปลี่ยนแปลงนโยบายบัญชี ยอดคงเหลือ ณ วันที่ 1 มกราคม 2556 ปรับปรุงใหม่ กำไรขาดทุนเบ็ดเสร็จสำหรับปี กำไรสำหรับปี กำไรขาดทุนเบ็ดเสร็จอื่น รวมกำไรขาดทุนเบ็ดเสร็จอื่นสำหรับปี โอนไปสำรองตามกฎหมาย ยอดคงเหลือ ณ วันที่ 31 ธันวาคม 2556	4,023	14,182,817	287,916	100,000	267,401	100,000	14,842,157	
3	สำหรับปีสิ้นสุดวันที่ 31 ธันวาคม 2556 ยอดคงเหลือ ณ วันที่ 1 มกราคม 2556 ตามที่รายงานในงวดก่อน ผลกระทบจากการเปลี่ยนแปลงนโยบายบัญชี ยอดคงเหลือ ณ วันที่ 1 มกราคม 2556 ปรับปรุงใหม่ กำไรขาดทุนเบ็ดเสร็จสำหรับปี กำไรสำหรับปี กำไรขาดทุนเบ็ดเสร็จอื่น รวมกำไรขาดทุนเบ็ดเสร็จอื่นสำหรับปี โอนไปสำรองตามกฎหมาย ยอดคงเหลือ ณ วันที่ 31 ธันวาคม 2556	4,023	14,182,817	359,895	100,000	89,329	100,000	14,736,064	
44	สำหรับปีสิ้นสุดวันที่ 31 ธันวาคม 2556 ยอดคงเหลือ ณ วันที่ 1 มกราคม 2556 ตามที่รายงานในงวดก่อน ผลกระทบจากการเปลี่ยนแปลงนโยบายบัญชี ยอดคงเหลือ ณ วันที่ 1 มกราคม 2556 ปรับปรุงใหม่ กำไรขาดทุนเบ็ดเสร็จสำหรับปี กำไรสำหรับปี กำไรขาดทุนเบ็ดเสร็จอื่น รวมกำไรขาดทุนเบ็ดเสร็จอื่นสำหรับปี โอนไปสำรองตามกฎหมาย ยอดคงเหลือ ณ วันที่ 31 ธันวาคม 2556	4,023	14,182,817	287,916	100,000	267,401	100,000	14,842,156	
44	สำหรับปีสิ้นสุดวันที่ 31 ธันวาคม 2556 ยอดคงเหลือ ณ วันที่ 1 มกราคม 2556 ตามที่รายงานในงวดก่อน ผลกระทบจากการเปลี่ยนแปลงนโยบายบัญชี ยอดคงเหลือ ณ วันที่ 1 มกราคม 2556 ปรับปรุงใหม่ กำไรขาดทุนเบ็ดเสร็จสำหรับปี กำไรสำหรับปี กำไรขาดทุนเบ็ดเสร็จอื่น รวมกำไรขาดทุนเบ็ดเสร็จอื่นสำหรับปี โอนไปสำรองตามกฎหมาย ยอดคงเหลือ ณ วันที่ 31 ธันวาคม 2556	4,023	14,182,817	287,916	100,000	267,401	100,000	14,842,157	

หมายเหตุประกอบงบการเงินเป็นส่วนหนึ่งของงบการเงิน

งบกระแสเงินสด

ธนาคารไอซีบีซี (ไทย) จำกัด (มหาชน) และบริษัทย่อย

	งบการเงินรวม		งบการเงินเฉพาะธนาคาร	
	สำหรับปีสิ้นสุดวันที่		สำหรับปีสิ้นสุดวันที่	
	31 ธันวาคม	31 ธันวาคม	31 ธันวาคม	31 ธันวาคม
	2556	2555	2556	2555
	(พันบาท)			
กระแสเงินสดจากกิจกรรมดำเนินงาน				
กำไรจากการดำเนินงานก่อนภาษีเงินได้	1,259,956	687,500	1,327,577	521,888
รายการปรับปรุง				
ค่าเสื่อมราคาและรายการตัดบัญชี	83,982	90,425	59,061	74,627
หนี้สูญ หนี้สงสัยจะสูญ และขาดทุนจากการด้อยค่า	1,865,477	1,362,010	810,873	900,402
ขาดทุนจากการตัดจำหน่ายสินทรัพย์ถาวร	520	58	-	1
กำไรจากการจำหน่ายทรัพย์สินรอการขาย	(157,815)	(157,126)	(147,191)	(137,303)
ขาดทุนจากทรัพย์สินรอการขาย (กลับรายการ)	510,153	309,849	(93,522)	66,503
กำไรสุทธิจากเงินลงทุน	(3,829)	(12,257)	(3,829)	(12,257)
กำไรจากการขายสินเชื่อด้อยคุณภาพ	-	(6,946)	-	(6,946)
กำไรจากการจำหน่ายอุปกรณ์	(1,178)	(2,276)	(1,197)	(1,923)
รายได้จากธุรกรรมเพื่อค้าสุทธิ	(73,494)	(22,645)	(73,612)	(22,645)
ภาระผูกพันผลประโยชน์พนักงาน (โอนกลับรายการ)	17,054	3,164	9,836	(1,361)
ประมาณการหนี้สินอื่น	3,750	2,650	3,750	2,650
กลับรายการประมาณการส่วนแบ่งขาดทุนจาก				
การบริหารสินทรัพย์ของ บสท.	(176,591)	-	(176,591)	-
รายได้อื่นจากการปรับมูลค่าลูกหนี้อื่น	(2,121)	(2,219)	(2,121)	(2,219)
ค่าธรรมเนียมเงินกู้ยืมตัดบัญชี	11,606	-	728	-
ส่วนแบ่งกำไรจากบริษัทรวม	(91,558)	(43,983)	-	-
รายได้ดอกเบี้ยสุทธิ	(4,146,956)	(3,161,609)	(2,443,429)	(1,908,580)
รายได้เงินปันผล	(7,945)	(7,139)	(24,454)	(264,993)
เงินสดรับดอกเบี้ย	7,194,025	5,260,400	4,794,690	3,887,115
เงินสดจ่ายดอกเบี้ย	(2,737,026)	(1,481,230)	(2,763,433)	(1,429,012)
เงินสดรับเงินปันผล	7,945	7,139	7,945	7,139
เงินสดจ่ายภาษีเงินได้	(203,614)	(335,941)	(57,685)	(181,438)
กำไรจากการดำเนินงานก่อนการเปลี่ยนแปลงในสินทรัพย์				
และหนี้สินดำเนินงาน	3,352,341	2,489,824	1,227,396	1,491,648
สินทรัพย์ดำเนินงาน (เพิ่มขึ้น) ลดลง				
รายการระหว่างธนาคารและตลาดเงิน	(1,342,124)	3,582,585	(1,201,074)	3,689,797
สินทรัพย์ตราสารอนุพันธ์	560,999	578,738	560,999	578,738
เงินให้สินเชื่อแก่ลูกหนี้	(32,068,990)	(39,406,514)	(11,726,781)	(30,273,550)
ทรัพย์สินรอการขาย	(228,155)	(1,878)	379,787	291,491
ลูกหนี้ตามสัญญาหลักประกันของตราสารอนุพันธ์	(134,708)	63,993	(134,708)	63,993
ลูกหนี้อื่น	143,765	(29,851)	74,896	46,321
สินทรัพย์อื่น	(24,576)	14,703	(29,848)	59,912

หมายเหตุประกอบงบการเงินเป็นส่วนหนึ่งของงบการเงินนี้

งบกระแสเงินสด

ธนาคารไอซีบีซี (ไทย) จำกัด (มหาชน) และบริษัทย่อย

	งบการเงินรวม		งบการเงินเฉพาะธนาคาร	
	สำหรับปีสิ้นสุดวันที่		สำหรับปีสิ้นสุดวันที่	
	31 ธันวาคม	31 ธันวาคม	31 ธันวาคม	31 ธันวาคม
	2556	2555	2556	2555
	(พันบาท)			
กระแสเงินสดจากกิจกรรมดำเนินงาน				
หนี้สินดำเนินงานเพิ่มขึ้น (ลดลง)				
เงินรับฝาก	16,529,694	46,372,776	16,526,921	46,374,273
รายการระหว่างธนาคารและตลาดเงิน	8,595,739	34,698,518	8,895,739	32,198,518
หนี้สินจ่ายคืนเมื่อทวงถาม	1,923	(15,695)	1,923	(15,695)
หนี้สินตราสารอนุพันธ์	234,424	(816,970)	234,542	(816,970)
ค่าใช้จ่ายค้างจ่าย	(32,723)	79,590	20,542	60,080
หนี้สินอื่น	(172,787)	419,146	(36,602)	91,777
เงินสดสุทธิ (ใช้ไปใน) ได้มาจากกิจกรรมดำเนินงาน	(4,585,178)	48,028,965	14,793,732	53,840,333
กระแสเงินสดจากกิจกรรมลงทุน				
รับดอกเบี้ย	602,176	730,611	602,176	730,611
รับเงินปันผล	16,510	6,604	16,510	257,854
เงินลงทุนระยะยาวเพิ่มขึ้น	(15,087,411)	(4,172,817)	(15,087,411)	(4,172,817)
เงินลงทุนในลูกหนี้เพิ่มขึ้น	(7,112)	(82,295)	(7,112)	(82,295)
ซื้อเงินลงทุนในบริษัทย่อยและบริษัทร่วม	-	(13,954)	(500,000)	(513,954)
ซื้ออุปกรณ์	(77,893)	(35,675)	(32,227)	(13,628)
ขายอุปกรณ์	1,312	3,315	1,196	1,927
ซื้อสินทรัพย์ไม่มีตัวตน	(16,570)	(19,519)	(14,556)	(16,348)
เงินสดสุทธิ (ใช้ไปใน) กิจกรรมลงทุน	(14,568,988)	(3,583,730)	(15,021,424)	(3,808,650)
กระแสเงินสดจากกิจกรรมจัดหาเงิน				
จ่ายดอกเบี้ยตราสารหนี้ที่ออกและเงินกู้ยืมระยะยาว	(895,290)	(1,225,745)	(258,787)	(1,224,230)
เงินสดรับจากตราสารหนี้ที่ออกและเงินกู้ยืมระยะยาว	25,018,709	277,158,843	5,453,021	271,568,851
เงินสดจ่ายชำระคืนตราสารหนี้ที่ออกและเงินกู้ยืมระยะยาว	(4,928,305)	(320,295,131)	(4,928,305)	(320,295,131)
จ่ายชำระหนี้สินตามสัญญาเข้าการเงิน	(6,147)	(4,222)	(3,320)	(2,582)
เงินสดสุทธิได้มาจาก (ใช้ไปใน) กิจกรรมจัดหาเงิน	19,188,967	(44,366,255)	262,609	(49,953,092)
เงินสดเพิ่มขึ้นสุทธิ	34,801	78,980	34,917	78,591
เงินสด ณ วันที่ 1 มกราคม	368,845	289,865	367,960	289,369
เงินสด ณ วันที่ 31 ธันวาคม	403,646	368,845	402,877	367,960

หมายเหตุประกอบงบการเงิน

สารบัญ

1	ข้อมูลทั่วไป	24	เงินรับฝาก
2	เกณฑ์การจัดทำงบการเงิน	25	รายการระหว่างธนาคารและตลาดเงิน (หนี้สิน)
3	การเปลี่ยนแปลงนโยบายการบัญชี	26	ตราสารหนี้ที่ออกและเงินกู้ยืม
4	นโยบายการบัญชีที่สำคัญ	27	ภาวะผูกพันผลประโยชน์พนักงาน
5	การบริหารความเสี่ยงของธนาคาร	28	ประมาณการหนี้สินอื่น
6	มูลค่ายุติธรรมของเครื่องมือทางการเงิน	29	หนี้สินอื่น
7	การดำรงเงินกองทุน	30	ทุนเรือนหุ้น
8	รายการระหว่างธนาคารและตลาดเงินสุทธิ (สินทรัพย์)	31	สำรอง
9	ตราสารอนุพันธ์	32	องค์ประกอบอื่นของส่วนของผู้ถือหุ้น
10	เงินลงทุนสุทธิ	33	หนี้สินที่อาจเกิดขึ้นและภาวะผูกพัน
11	เงินลงทุนในบริษัทย่อยสุทธิ	34	บุคคลหรือกิจการที่เกี่ยวข้องกัน
12	เงินลงทุนในบริษัทร่วมสุทธิ	35	สัญญาเช่าระยะยาว
13	เงินให้สินเชื่อแก่ลูกหนี้และดอกเบี้ยค้างรับสุทธิ	36	ส่วนงานดำเนินงาน
14	การปรับโครงสร้างหนี้ที่มีปัญหา	37	รายได้ดอกเบี้ย
15	ลูกหนี้ตามสัญญาเช่าซื้อและสัญญาเช่าการเงิน	38	ค่าใช้จ่ายดอกเบี้ย
16	ค่าเผื่อหนี้สงสัยจะสูญ	39	รายได้ค่าธรรมเนียมและบริการสุทธิ
17	ค่าเผื่อการปรับมูลค่าจากการปรับโครงสร้างหนี้	40	รายได้จากธุรกรรมเพื่อค้าสุทธิ
18	ทรัพย์สินรอการขายสุทธิ	41	กำไรสุทธิจากเงินลงทุน
19	ที่ดิน อาคาร และอุปกรณ์สุทธิ	42	ค่าตอบแทนกรรมการ
20	สินทรัพย์ไม่มีตัวตนสุทธิ	43	หนี้สูญ หนี้สงสัยจะสูญและขาดทุนจากการด้อยค่า
21	ภาษีเงินได้รอการตัดบัญชี	44	ภาษีเงินได้
22	สินทรัพย์อื่นสุทธิ	45	กำไรต่อหุ้นขั้นพื้นฐาน
23	สินทรัพย์จัดชั้น	46	มาตรฐานการรายงานทางการเงินที่ยังไม่ได้ใช้

หมายเหตุประกอบงบการเงิน

หมายเหตุประกอบงบการเงินเป็นส่วนหนึ่งของงบการเงินนี้

งบการเงินนี้ได้รับอนุมัติให้ออกงบการเงินจากคณะกรรมการธนาคารเมื่อวันที่ 28 มีนาคม 2557

1. ข้อมูลทั่วไป

ธนาคารไอซีบีซี (ไทย) จำกัด (มหาชน) (“ธนาคาร”) เป็นนิติบุคคลที่จัดตั้งขึ้นในประเทศไทย และมีที่อยู่จดทะเบียนตั้งอยู่เลขที่ 622 ถนนสุขุมวิท แขวงคลองตัน เขตคลองเตย กรุงเทพมหานคร

บริษัทใหญ่ในระหว่างปี ได้แก่ ธนาคารอินดัสตรี얼 แอนด์ คอมเมอร์เชียล แบงก์ ออฟ ไชนา ลิมิเต็ด ซึ่งจดทะเบียนจัดตั้งในสาธารณรัฐประชาชนจีน โดยถือหุ้นในธนาคารคิดเป็นร้อยละ 97.70 ของจำนวนหุ้นที่ออกจำหน่ายและเรียกชำระแล้วของธนาคาร

ธนาคารดำเนินธุรกิจการธนาคารพาณิชย์ ซึ่งให้บริการจัดหาผลิตภัณฑ์และให้บริการทางการเงินผ่านเครือข่ายสาขา รายละเอียดของบริษัทย่อยของธนาคาร ณ วันที่ 31 ธันวาคม 2556 และ 2555 ได้เปิดเผยไว้ในหมายเหตุประกอบงบการเงินข้อ 11 และ 34

2. เกณฑ์การจัดทำงบการเงิน

(ก) เกณฑ์การถือปฏิบัติ

งบการเงินนี้จัดทำขึ้นตามมาตรฐานการรายงานทางการเงิน รวมถึงแนวปฏิบัติทางการบัญชีที่ประกาศใช้โดยสภาวิชาชีพบัญชี (“สภาวิชาชีพบัญชี”) และแสดงรายการตามข้อกำหนดในประกาศธนาคารแห่งประเทศไทยที่ สนส. 11/2553 ลงวันที่ 3 ธันวาคม 2553 เรื่อง การจัดทำและการประกาศงบการเงินของธนาคารพาณิชย์และบริษัทโฮลดิ้งที่เป็นบริษัทแม่ของกลุ่มธุรกิจทางการเงิน

สภาวิชาชีพบัญชีได้ออกและปรับปรุงมาตรฐานการรายงานทางการเงินหลายฉบับ ซึ่งเกี่ยวข้องกับการดำเนินงานของธนาคารและบริษัทย่อย และมีผลบังคับใช้ตั้งแต่รอบระยะเวลาบัญชีที่เริ่มในหรือหลังวันที่ 1 มกราคม 2556 ดังต่อไปนี้

มาตรฐานการรายงานทางการเงิน

มาตรฐานการบัญชี ฉบับที่ 12

มาตรฐานการบัญชี ฉบับที่ 21 (ปรับปรุง 2552)

มาตรฐานการรายงานทางการเงิน ฉบับที่ 8

ประกาศสภาวิชาชีพบัญชี ฉบับที่ 34/2555

เรื่อง

ภาษีเงินได้

ผลกระทบจากการเปลี่ยนแปลงของอัตราแลกเปลี่ยนเงินตราต่างประเทศ

ส่วนงานดำเนินงาน

แนวปฏิบัติทางบัญชีเกี่ยวกับการโอนและการรับโอนสินทรัพย์ทางการเงิน

การปฏิบัติตามมาตรฐานการรายงานทางการเงินที่ออกและปรับปรุงใหม่ มีผลให้เกิดการเปลี่ยนแปลงนโยบายการบัญชีของธนาคารและบริษัทย่อย ผลกระทบจากการเปลี่ยนแปลงได้เปิดเผยไว้ในหมายเหตุประกอบงบการเงินข้อ 3

นอกเหนือจากมาตรฐานการรายงานทางการเงินที่ออกและปรับปรุงใหม่ข้างต้น สภาวิชาชีพบัญชีได้ออกและปรับปรุงมาตรฐานการรายงานทางการเงินฉบับอื่นๆ ซึ่งมีผลบังคับสำหรับงบการเงินที่เริ่มในหรือหลังวันที่ 1 มกราคม 2557 เป็นต้นไป และไม่ได้มีการนำมาใช้สำหรับการจัดทำงบการเงินนี้ มาตรฐานการรายงานทางการเงินที่ออกและปรับปรุงใหม่ที่เกี่ยวข้องกับการดำเนินงานของธนาคารและบริษัทย่อยได้เปิดเผยในหมายเหตุประกอบงบการเงินข้อ 46

(ข) เกณฑ์การวัดมูลค่า

งบการเงินนี้ได้จัดทำขึ้นโดยถือหลักเกณฑ์การบันทึกตามราคาทุนเดิม ยกเว้นรายการที่สำคัญในงบแสดงฐานะการเงินดังต่อไปนี้

- ตราสารอนุพันธ์ซึ่งถือไว้เพื่อค้าวัดมูลค่าด้วยราคายุติธรรม
- สินทรัพย์ทางการเงินเพื่อขายวัดมูลค่าด้วยราคายุติธรรม

(ค) สกูลเงินที่ใช้ในการดำเนินงานและนำเสนอขบวนการเงิน

ขบวนการเงินนี้จัดทำและแสดงหน่วยเงินตราเป็นเงินบาท ซึ่งเป็นสกุลเงินที่ใช้ในการดำเนินงานของธนาคารและบริษัทย่อย ข้อมูลทางการเงินทั้งหมดมีการบิดเบือนในหมายเหตุประกอบขบวนการเงินเพื่อให้เห็นเป็นหลักฐานบาท ยกเว้นที่ระบุไว้เป็นอย่างอื่น

(ง) การประมาณการและใช้วิจารณ์ญาณ

ในการจัดทำขบวนการเงินนี้ให้เป็นไปตามมาตรฐานการรายงานทางการเงิน ผู้บริหารต้องใช้วิจารณ์ญาณ ประมาณการ และข้อสมมติฐานหลายประการ ซึ่งมีผลกระทบต่อข้อกำหนดนโยบายการบัญชีและการรายงานจำนวนเงินที่เกี่ยวกับสินทรัพย์ หนี้สิน รายได้ และค่าใช้จ่าย ผลที่เกิดขึ้นจริงอาจแตกต่างจากที่ประมาณไว้

ประมาณการและข้อสมมติฐานที่ใช้ในการจัดทำขบวนการเงินจะได้รับการทบทวนอย่างต่อเนื่อง การปรับประมาณการทางบัญชีจะบันทึกในงวดบัญชีที่ประมาณการดังกล่าวได้รับการทบทวนและในงวดอนาคตที่ได้รับผลกระทบ

ข้อมูลเกี่ยวกับการประมาณความไม่แน่นอนและข้อสมมติฐานที่สำคัญในการกำหนดนโยบายการบัญชี มีผลกระทบสำคัญต่อการรับรู้จำนวนเงินในขบวนการเงินได้อธิบายไว้ในหมายเหตุประกอบขบวนการเงินต่อไปนี้

หมายเหตุประกอบขบวนการเงินข้อ 4 (ธ)	ภาษีเงินได้ของงวดปัจจุบันและภาษีเงินได้รอการตัดบัญชี
หมายเหตุประกอบขบวนการเงินข้อ 6	มูลค่ายุติธรรมของเครื่องมือทางการเงิน
หมายเหตุประกอบขบวนการเงินข้อ 9	ตราสารอนุพันธ์
หมายเหตุประกอบขบวนการเงินข้อ 10	เงินลงทุนสุทธิ
หมายเหตุประกอบขบวนการเงินข้อ 16	ค่าเผื่อหนี้สงสัยจะสูญ
หมายเหตุประกอบขบวนการเงินข้อ 28	ประมาณการหนี้สินอื่น

3. การเปลี่ยนแปลงนโยบายการบัญชี

ก) ภาพรวม

ตั้งแต่วันที่ 1 มกราคม 2556 ผลจากการถือปฏิบัติตามมาตรฐานการรายงานทางการเงินที่ออกและปรับปรุงใหม่ ดังที่กล่าวในหมายเหตุประกอบขบวนการเงินข้อ 2 ธนาคารและบริษัทย่อยได้เปลี่ยนนโยบายการบัญชี ดังนี้

- การบัญชีภาษีเงินได้
- การบัญชีเกี่ยวกับผลกระทบจากการเปลี่ยนแปลงของอัตราแลกเปลี่ยนเงินตราต่างประเทศ
- การนำเสนอข้อมูลส่วนงานดำเนินงาน
- การบัญชีเกี่ยวกับการโอนและการรับโอนสินทรัพย์ทางการเงิน

รายละเอียดเกี่ยวกับนโยบายการบัญชีใหม่ที่ธนาคารและบริษัทย่อยถือปฏิบัติได้รวมอยู่ในหมายเหตุประกอบขบวนการเงินข้อ 3 (ข) ถึง 3 (จ) ดังนี้

(ข) การบัญชีภาษีเงินได้

การเปลี่ยนแปลงหลักการของมาตรฐานการบัญชีฉบับที่ 12 ระบุให้กิจการต้องบันทึกสินทรัพย์และหนี้สินภาษีเงินได้ รอการตัดบัญชีในขบวนการเงิน สินทรัพย์และหนี้สินภาษีเงินได้รอการตัดบัญชี คือ จำนวนภาษีเงินได้ที่กิจการได้รับคืนหรือต้องจ่ายในอนาคตตามลำดับ ซึ่งเกิดจากผลแตกต่างชั่วคราวระหว่างมูลค่าทางบัญชีของสินทรัพย์และหนี้สินที่แสดงในงบแสดงฐานะทางการเงินกับฐานภาษีของสินทรัพย์และหนี้สินนั้น และขาดทุนทางภาษีที่ยังไม่ได้ใช้ นโยบายการบัญชีเกี่ยวกับภาษีเงินได้รอการตัดบัญชีได้อธิบายไว้ในหมายเหตุข้อ 4 (ธ)

ธนาคารและบริษัทย่อยถือปฏิบัติตามมาตรฐานการบัญชีฉบับที่ 12 สำหรับรอบระยะเวลาบัญชีที่เริ่มตั้งแต่วันที่ 1 มกราคม 2556 เป็นต้นไป ผลกระทบจากการเปลี่ยนแปลงปรับปรุงย้อนหลังในงบการเงิน ผลกระทบต่องบการเงินมีดังต่อไปนี้

งบแสดงฐานะการเงิน ณ วันที่	งบการเงินรวม			งบการเงินเฉพาะธนาคาร		
	31 ธันวาคม	31 ธันวาคม	1 มกราคม	31 ธันวาคม	31 ธันวาคม	1 มกราคม
	2556	2555	2555	2556	2555	2555
	(ล้านบาท)					
สินทรัพย์ภาษีเงินได้รอการตัดบัญชีเพิ่มขึ้น	590	429	346	116	178	169
หนี้สินภาษีเงินได้รอการตัดบัญชีเพิ่มขึ้น	230	213	124	50	72	31
	360	216	222	66	106	138
องค์ประกอบอื่นของส่วนของผู้ถือหุ้น (ลดลง)	(50)	(72)	(31)	(50)	(72)	(31)
กำไรสะสมเพิ่มขึ้น	410	288	253	116	178	169
ส่วนของผู้ถือหุ้นของธนาคารเพิ่มขึ้น	360	216	222	66	106	138
รวมส่วนของผู้ถือหุ้นเพิ่มขึ้น	360	216	222	66	106	138

งบกำไรขาดทุนเบ็ดเสร็จ สำหรับปีสิ้นสุดวันที่ 31 ธันวาคม	งบการเงินรวม		งบการเงินเฉพาะธนาคาร	
	2556	2555	2556	2555
	(ล้านบาท)			
ค่าใช้จ่ายภาษีเงินได้ (เพิ่มขึ้น)/ลดลง	122	35	(62)	9
กำไรสำหรับปีเพิ่มขึ้น/ลดลง	122	35	(62)	9
กำไรต่อหุ้น เพิ่มขึ้น/ลดลง				
- กำไรต่อหุ้นขั้นพื้นฐาน (บาท)	0.08	0.02	(0.04)	0.01

(ค) การบัญชีเกี่ยวกับผลกระทบจากการเปลี่ยนแปลงของอัตราแลกเปลี่ยนเงินตราต่างประเทศ

ตั้งแต่วันที่ 1 มกราคม 2556 ธนาคารและบริษัทย่อยถือปฏิบัติตามมาตรฐานการบัญชี ฉบับที่ 21 (ปรับปรุง 2552) เรื่อง ผลกระทบจากการเปลี่ยนแปลงของอัตราแลกเปลี่ยนเงินตราต่างประเทศ

การเปลี่ยนแปลงหลักการของมาตรฐานการบัญชี ฉบับที่ 21 (ปรับปรุง 2552) เพื่อเสนอแนวคิดของสกุลเงินต่างๆ ที่ใช้ในการรายงาน ซึ่งเป็นสกุลเงินที่พิจารณาว่าเป็นสกุลเงินในสภาวะแวดล้อมทางเศรษฐกิจที่กิจการนั้นประกอบกิจการ มาตรฐานการบัญชี ฉบับที่ 21 (ปรับปรุง 2552) กำหนดให้กิจการระบุสกุลเงินที่ใช้ในการดำเนินงานและแปลงค่ารายการที่เป็นสกุลต่างประเทศให้เป็นสกุลเงินที่ใช้ในการดำเนินงาน และรายงานผลกระทบจากการแปลงค่าดังกล่าวตามมาตรฐานการบัญชี ฉบับที่ 21 (ปรับปรุง 2552) ซึ่งมาตรฐานการบัญชี ฉบับที่ 21 (ปรับปรุง 2552) ได้ให้คำนิยามสำหรับเงินตราต่างประเทศ คือ เงินตราสกุลอื่นนอกเหนือจากสกุลเงินที่ใช้ในการดำเนินงานของกิจการ

ผู้บริหารกำหนดสกุลเงินที่ใช้ในการดำเนินงานของธนาคารและบริษัทย่อยเป็นสกุลเงินบาท ดังนั้น การถือปฏิบัติตามมาตรฐานการบัญชี ฉบับที่ 21 (ปรับปรุง 2552) สำหรับรอบระยะเวลาบัญชีที่เริ่มตั้งแต่วันที่ 1 มกราคม 2556 จะไม่ได้รับผลกระทบที่มีสาระสำคัญต่อสินทรัพย์ หนี้สิน และกำไรสะสมของธนาคารและบริษัทย่อย

(ง) การนำเสนอข้อมูลส่วนงานดำเนินงาน

ตั้งแต่วันที่ 1 มกราคม 2556 ธนาคารและบริษัทย่อยถือปฏิบัติตามมาตรฐานการรายงานทางการเงิน ฉบับที่ 8 เรื่อง ส่วนงานดำเนินงาน นโยบายการบัญชีใหม่เกี่ยวกับการแสดงข้อมูลเกี่ยวกับส่วนงานดำเนินงาน และนโยบายการบัญชีเดิมนั้นอธิบายในย่อหน้าถัดไป ธนาคารและบริษัทย่อยได้ปรับย้อนหลังข้อมูลตามส่วนงานในงบการเงินสำหรับปีสิ้นสุดวันที่ 31 ธันวาคม 2555 ที่รวมอยู่ในงบการเงิน 2556 ของธนาคารและบริษัทย่อยเพื่อวัตถุประสงค์ในการให้ข้อมูลเปรียบเทียบ ทั้งนี้ การเปลี่ยนแปลงดังกล่าวกระทบเพียงการเปิดเผยข้อมูลเท่านั้น และไม่มีผลกระทบต่อสินทรัพย์ หนี้สิน หรือกำไรต่อหุ้นของธนาคารและบริษัทย่อย

มาตรฐานการรายงานทางการเงินฉบับที่ 8 นำเสนอมุมมองของผู้บริหารในการรายงานข้อมูลส่วนงาน จึงมีการเปลี่ยนแปลงการนำเสนอและการเปิดเผยข้อมูลเกี่ยวกับส่วนงาน ทั้งนี้ ข้อมูลส่วนงานอ้างอิงจากข้อมูลภายในที่ได้รายงานต่อผู้มีส่วนได้เสียสูงสุดด้านการดำเนินงานของธนาคารและบริษัทย่อยอย่างสม่ำเสมอ เพื่อประเมินผลการดำเนินงานของส่วนงานและเพื่อจัดสรรทรัพยากรให้ส่วนงานดังกล่าว ที่ผ่านมามาธนาคารและบริษัทย่อยนำเสนอข้อมูลส่วนงานตามส่วนงานธุรกิจและส่วนงานภูมิศาสตร์ตามมาตรฐานการบัญชี ฉบับที่ 14 เรื่องการเสนอข้อมูลทางการเงินจำแนกตามส่วนงาน

การเปลี่ยนแปลงการนำเสนอและการเปิดเผยข้อมูลส่วนงานนี้ไม่มีผลกระทบต่อข้อมูลส่วนงานที่เกี่ยวเนื่องนำเสนอในงบการเงินของธนาคารและบริษัทย่อย และได้เปิดเผยไว้ในหมายเหตุประกอบงบการเงินข้อ 36

(จ) การบัญชีเกี่ยวกับการโอนและการรับโอนสินทรัพย์ทางการเงิน

สภาวิชาชีพบัญชีได้มีการออกแนวปฏิบัติทางบัญชีเกี่ยวกับการโอนและการรับโอนสินทรัพย์ทางการเงิน โดยจัดประเภทลูกหนี้ที่รับซื้อหรือรับโอนมาเป็นเงินให้สินเชื่อ เว้นแต่ธนาคารและบริษัทย่อยมีเจตนากรณีที่ขายลูกหนี้นั้นต่อไปในอนาคตจึงจะจัดประเภทเป็นเงินลงทุน ซึ่งธนาคารและบริษัทย่อยได้ถือปฏิบัติสำหรับรอบระยะเวลารายงานที่เริ่มในวันที่ 1 มกราคม 2556 เป็นต้นไป ทั้งนี้ การเปลี่ยนแปลงดังกล่าวกระทบเพียงการเปิดเผยข้อมูลเท่านั้น และไม่มีผลกระทบต่อสินทรัพย์ หนี้สิน หรือกำไรต่อหุ้นของธนาคารและบริษัทย่อย โดยยังไม่มีการดังกล่าวในงวดปัจจุบัน

การจัดประเภทสำหรับลูกหนี้ที่รับซื้อหรือรับโอนมาก่อนวันที่ 1 มกราคม 2556 จะยังคงจัดประเภทรายการเป็นเงินลงทุนในลูกหนี้ต่อไป ซึ่งนำหลักเกณฑ์ที่ระบุไว้ในมาตรฐานการบัญชีที่เกี่ยวข้องกับเงินลงทุนในตราสารหนี้และตราสารทุนมาประยุกต์ใช้

4. นโยบายการบัญชีที่สำคัญ

นโยบายการบัญชีที่นำเสนอต่อไปนี้ได้ถือปฏิบัติโดยสม่ำเสมอ สำหรับงบการเงินที่ครอบคลุมระยะเวลาที่รายงานยกเว้นที่ได้กล่าวไว้ในหมายเหตุประกอบงบการเงินข้อ 3 เรื่อง การเปลี่ยนแปลงนโยบายการบัญชี

(ก) เกณฑ์ในการจัดทำงานการเงินรวม

งบการเงินรวมประกอบด้วยงบการเงินของธนาคารและบริษัทย่อย (รวมกันเรียกว่า “ธนาคารและบริษัทย่อย”) และส่วนได้เสียในบริษัทร่วม

บริษัทย่อย

บริษัทย่อยเป็นกิจการที่อยู่ภายใต้การควบคุมของธนาคาร การควบคุมเกิดขึ้นเมื่อธนาคารมีอำนาจควบคุมทางตรงหรือทางอ้อมในการกำหนดนโยบายทางการเงินและการดำเนินงานของบริษัทนั้น เพื่อให้ได้มาซึ่งประโยชน์จากกิจกรรมของบริษัทย่อย งบการเงินของบริษัทย่อยได้รวมอยู่ในงบการเงินรวมนับแต่วันที่ที่มีการควบคุมจนถึงวันที่การควบคุมสิ้นสุดลง

นโยบายการบัญชีของบริษัทย่อยได้ถูกเปลี่ยนตามความจำเป็นเพื่อให้เป็นนโยบายเดียวกันกับของธนาคาร ยกเว้นการคิด ค่าเสื่อมราคาของยานพาหนะของบริษัทย่อย ซึ่งบริษัทย่อยใช้วิธีผลรวมจำนวนปี อย่างไรก็ตาม ผลกระทบจากการใช้วิธีการคิดค่าเสื่อมราคาของยานพาหนะที่แตกต่างกัน ไม่มีผลกระทบต่องบการเงินรวมในภาพรวมอย่างมีนัยสำคัญ

ผลขาดทุนในบริษัทย่อยจะต้องถูกปันส่วนไปยังส่วนได้เสียที่ไม่มีอำนาจควบคุม แม้ว่าการปันส่วนดังกล่าวจะทำให้ส่วนได้เสียที่ไม่มีอำนาจควบคุมมียอดคงเหลือติดลบก็ตาม

การสูญเสียอำนาจควบคุม

เมื่อมีการสูญเสียอำนาจควบคุม ธนาคารและบริษัทย่อยจะตัดรายการสินทรัพย์และหนี้สินในบริษัทย่อย ส่วนได้เสียที่ไม่มีอำนาจควบคุม และส่วนประกอบอื่นในส่วนของผู้ถือหุ้นที่เกี่ยวข้องกับบริษัทย่อยนั้น กำไรหรือขาดทุนที่เกิดขึ้นจากการสูญเสียอำนาจควบคุมในบริษัทย่อยรับรู้ในกำไรหรือขาดทุน ส่วนได้เสียในบริษัทย่อยเดิมที่ยังคงเหลืออยู่ให้วัดมูลค่าด้วยมูลค่ายุติธรรม ณ วันที่สูญเสียอำนาจควบคุม และจัดประเภทเงินลงทุนเป็นเงินลงทุนตามวิธีส่วนได้เสียหรือเป็นสินทรัพย์ทางการเงินเผื่อขาย ขึ้นอยู่กับระดับของอิทธิพลที่คงเหลืออยู่

บริษัทร่วม

บริษัทร่วมเป็นกิจการที่ธนาคารและบริษัทย่อยมีอิทธิพลอย่างมีนัยสำคัญ โดยมีอำนาจเข้าไปมีส่วนร่วมในการตัดสินใจเกี่ยวกับนโยบายทางการเงินและการดำเนินงานแต่ไม่ถึงระดับที่จะควบคุมนโยบายดังกล่าว การมีอิทธิพลอย่างมีนัยสำคัญถูกสันนิษฐานว่ามีอยู่ เมื่อธนาคารและบริษัทย่อยมีอำนาจในการออกเสียงในกิจการอื่นในอัตราตั้งแต่ร้อยละ 20 ถึงร้อยละ 50

เงินลงทุนในบริษัทร่วมบันทึกในงบการเงินรวมโดยใช้วิธีส่วนได้เสีย (เงินลงทุนตามวิธีส่วนได้เสียของบริษัทที่ถูกลงทุน) โดยรับรู้รายการเริ่มแรกด้วยราคาทุน รวมถึงต้นทุนที่เกี่ยวข้องกับการซื้อที่เกิดจากการทำรายการดังกล่าว

งบการเงินรวมได้รวมส่วนแบ่งในกำไรหรือขาดทุนของธนาคารและบริษัทย่อย และกำไรขาดทุนเบ็ดเสร็จอื่นของบริษัทที่ถูกลงทุน ภายหลังจากการปรับปรุงนโยบายการบัญชีให้เป็นนโยบายเดียวกันกับของธนาคารและบริษัทย่อย นับจากวันที่มีอิทธิพลอย่างมีนัยสำคัญ จนถึงวันที่การมีอิทธิพลอย่างมีนัยสำคัญนั้นสิ้นสุดลง เมื่อส่วนแบ่งผลขาดทุนที่ธนาคารและบริษัทย่อยได้รับมีจำนวนเกินกว่าส่วนได้เสียในบริษัทที่ไปลงทุนนั้น มูลค่าตามบัญชีของส่วนได้เสียของธนาคารและบริษัทย่อยจะถูกทอนลงจนเป็นศูนย์และจะไม่รับรู้ส่วนแบ่งผลขาดทุนอีกต่อไป เว้นแต่กรณีที่ธนาคารและบริษัทย่อยมีภาระผูกพันตามกฎหมาย หรือต้องจ่ายเงินเพื่อชำระภาระผูกพันแทนในนามของผู้ถูกลงทุน

การตัดรายการในงบการเงินรวม

ยอดคงเหลือและรายการของกิจการภายในกลุ่มและรายได้และรายจ่ายที่ยังไม่รับรู้ที่เกิดขึ้นจากรายการของกิจการภายในกลุ่มได้ถูกตัดออกในการจัดทำงบการเงินรวม กำไรที่ยังไม่เกิดขึ้นจริงซึ่งเป็นผลมาจากรายการกับบริษัทร่วมถูกตัดรายการกับเงินลงทุน เท่าที่ธนาคารและบริษัทย่อยมีส่วนได้เสียในกิจการที่ถูกลงทุนนั้นขาดทุนที่ยังไม่เกิดขึ้นจริงถูกตัดรายการในลักษณะเดียวกับกำไรที่ยังไม่เกิดขึ้นจริง แต่เท่าที่เมื่อไม่มีหลักฐานการด้อยค่าเกิดขึ้น

ธนาคารและบริษัทย่อยไม่ถือว่าการลงทุนในกองทุนรวมที่มีสัดส่วนการลงทุนเกินกว่าร้อยละ 50 ของหน่วยลงทุนเป็นเงินลงทุนในบริษัทย่อย เนื่องจากธนาคารไม่มีอำนาจควบคุมในการกำหนดนโยบายการเงินและการดำเนินงานของกองทุนรวมดังกล่าว รวมถึงกรณีที่ธนาคารและบริษัทย่อยได้หุ้นมาจากการปรับโครงสร้างหนี้ ถึงแม้ว่าการได้มาดังกล่าวจะทำให้ธนาคารและบริษัทย่อยถือหุ้นเกินกว่าร้อยละ 50 หรือร้อยละ 20 ของทุนออกจำหน่ายและชำระแล้วของบริษัทดังกล่าว ธนาคารและบริษัทย่อยจะไม่ถือเงินลงทุนดังกล่าวเป็นเงินลงทุนในบริษัทย่อยหรือบริษัทร่วมตามลำดับ เนื่องจากธนาคารและบริษัทย่อยมีความตั้งใจที่จะถือเงินลงทุนดังกล่าวเป็นการชั่วคราว และจะจัดประเภทเงินลงทุนดังกล่าวเป็นเงินลงทุนทั่วไป ซึ่งแสดงมูลค่าตามวิธีราคาทุนสุทธิจากค่าเผื่อการด้อยค่า (ถ้ามี)

(ข) รายได้

ดอกเบี้ยและส่วนลดรับจากเงินให้สินเชื่อ

ดอกเบี้ยจากเงินให้สินเชื่อถือเป็นรายได้ตามเกณฑ์คงค้างตามระยะเวลาของเงินให้สินเชื่อโดยคำนวณจากยอดเงินต้นที่คงค้าง ธนาคารและบริษัทย่อยจะหยุดรับรู้รายได้ดอกเบี้ยตามเกณฑ์คงค้างสำหรับเงินให้สินเชื่อที่ผิดนัดชำระเงินต้นและ/หรือดอกเบี้ยเกินกำหนดสามเดือนนับจาก

วันครบกำหนดชำระ และจะยกเลิกรายการดอกเบี้ยค้างรับที่ได้บันทึกเป็นรายได้แล้วนั้นนอกจากบัญชี สำหรับการบันทึกรายได้ดอกเบี้ยรับหลังจากนั้นจะบันทึกตามเกณฑ์เงินสดจนกว่าจะได้รับชำระหนี้ที่ค้างเกินกำหนดดังกล่าวแล้วทั้งหมด

ธนาคารรับรู้รายได้ดอกเบี้ยสำหรับลูกหนี้ภายหลังการปรับโครงสร้างหนี้ใหม่ตามเกณฑ์คงค้างเช่นเดียวกับเงินให้สินเชื่อที่กล่าวข้างต้น โดยอิงจากอัตราดอกเบี้ยที่ลูกหนี้ต้องจ่ายชำระตามสัญญา (ซึ่งไม่รวมดอกเบี้ยตั้งพักที่ติดกับลูกหนี้ แต่กำหนดให้จ่ายชำระในอนาคต) ยกเว้นหนี้ตามสัญญาปรับโครงสร้างหนี้ที่อยู่ระหว่างการติดตามผลการปฏิบัติตามเงื่อนไขการปรับโครงสร้างหนี้ใหม่ ซึ่งจะรับรู้รายได้ดอกเบี้ยตามเกณฑ์เงินสดจนกว่าลูกหนี้จะปฏิบัติตามเงื่อนไขการปรับโครงสร้างหนี้ติดต่อกันไม่น้อยกว่าสามเดือนหรือสามงวดการชำระเงินแล้วแต่ระยะเวลาใดจะนานกว่า

ในกรณีที่ดอกเบี้ยหรือส่วนลดได้คิดรวมอยู่ในตัวเงินหรือเงินให้สินเชื่อแล้ว ดอกเบี้ยหรือส่วนลดดังกล่าวจะตั้งพักไว้ และตัดจำหน่ายเป็นรายได้เฉลี่ยต่างๆ กันตลอดอายุของตัวเงินหรือระยะเวลาของเงินให้สินเชื่อ

รายได้จากสัญญาเช่าซื้อและรายได้จากสัญญาเช่าการเงิน

บริษัทย่อยรับรู้รายได้จากสัญญาเช่าซื้อและรายได้จากสัญญาเช่าการเงินโดยวิธีอัตราดอกเบี้ยที่แท้จริงตามระยะเวลาของสัญญาเช่าซื้อและสัญญาเช่าการเงิน บริษัทย่อยจะหยุดรับรู้รายได้ เมื่อลูกหนี้ตามสัญญาเช่าซื้อและสัญญาเช่าการเงินผิดนัดและค้างชำระค้างเกินกว่าสามเดือนขึ้นไปนับจากวันครบกำหนดชำระตามสัญญา และจะยกเลิกรายการรายได้ค้างรับที่ได้บันทึกเป็นรายได้แล้วนั้นนอกจากบัญชี สำหรับการบันทึกรายได้รับ หลังจากนั้นจะบันทึกตามเกณฑ์เงินสดจนกว่าจะได้รับชำระหนี้ที่ค้างเกินกำหนดดังกล่าวแล้วทั้งหมด

ดอกเบี้ยและเงินปันผลจากเงินลงทุน

ดอกเบี้ยจากเงินลงทุนถือเป็นรายได้ตามวิธีอัตราดอกเบี้ยที่แท้จริง ส่วนเงินปันผลจากเงินลงทุนจะถือเป็นรายได้เมื่อสิทธิในการรับเงินปันผลเกิดขึ้น

กำไร (ขาดทุน) จากเงินลงทุน

กำไร (ขาดทุน) จากเงินลงทุนถือเป็นรายได้หรือค่าใช้จ่าย ณ วันที่เกิดรายการหรือวันที่ครบกำหนดชำระ

กำไร (ขาดทุน) จากการซื้อขายตราสารอนุพันธ์

กำไร (ขาดทุน) จากการซื้อขายตราสารอนุพันธ์ถือเป็นรายได้หรือค่าใช้จ่าย ณ วันที่เกิดรายการหรือวันที่ครบกำหนดชำระ

ค่าธรรมเนียมและบริการ

ค่าธรรมเนียมถือเป็นรายได้ตามเกณฑ์คงค้าง ส่วนรายได้ค่าบริการรับรู้เมื่อได้ให้บริการแล้ว โดยพิจารณาถึงขั้นความสำเร็จของงาน

(ค) ค่าใช้จ่าย

ดอกเบี้ยจ่าย

ดอกเบี้ยจ่ายถือเป็นค่าใช้จ่ายตามเกณฑ์คงค้าง

ค่านายหน้าและค่าใช้จ่ายทางตรงจากการให้เช่าซื้อและเช่าการเงิน

ค่านายหน้าและค่าใช้จ่ายทางตรงเมื่อเริ่มแรกที่เกิดขึ้นจากการให้เช่าซื้อและเช่าการเงิน รับรู้เป็นค่าใช้จ่ายโดยการบันทึบบทแยกย่อยรับรู้ตามวิธีอัตราดอกเบี้ยที่แท้จริง และแสดงหักจากรายได้ดอกเบี้ยตลอดอายุของสัญญาเช่าซื้อและเช่าการเงิน

ค่าใช้จ่ายอื่น

ค่าใช้จ่ายอื่นบันทึกตามเกณฑ์คงค้าง

(ง) หลักทรัพย์ซื้อโดยมีสัญญาขายคืน/หลักทรัพย์ขายโดยมีสัญญาซื้อคืน

ธนาคารมีการทำสัญญาซื้อหลักทรัพย์โดยมีสัญญาขายคืนหรือมีการทำสัญญาขายหลักทรัพย์โดยมีสัญญาซื้อคืนโดยมีการกำหนดวันเวลาและราคาที่แน่นอนในอนาคต จำนวนเงินที่จ่ายสำหรับหลักทรัพย์ซื้อโดยมีสัญญาขายคืนในอนาคตแสดงเป็นส่วนหนึ่งของบัญชี “รายการระหว่างธนาคารและตลาดเงิน” ด้านสินทรัพย์ในงบแสดงฐานะการเงิน โดยหลักทรัพย์ภายใต้สัญญาขายคืนดังกล่าวถือเป็นหลักประกัน ในขณะที่หลักทรัพย์ขายโดยมีสัญญาซื้อคืนในอนาคตแสดงเป็นส่วนหนึ่งของบัญชี “รายการระหว่างธนาคารและตลาดเงิน” ด้านหนี้สินในงบแสดงฐานะการเงินด้วยจำนวนเงินที่ได้รับมาจากการขายหลักทรัพย์ดังกล่าว โดยหลักทรัพย์ภายใต้สัญญาซื้อคืนถือเป็นหลักประกัน

ผลต่างระหว่างราคาซื้อและราคาขายจะถูกรับรู้ตามระยะเวลาของรายการ ซึ่งแสดงรวมอยู่ในดอกเบี้ยรับหรือดอกเบี้ยจ่ายแล้วแต่กรณี

(จ) ตราสารอนุพันธ์

ธนาคารเข้าทำรายการเกี่ยวกับเครื่องมือทางการเงินที่เป็นตราสารอนุพันธ์เพื่อตอบสนองต่อความต้องการของลูกค้า และเพื่อบริหารความเสี่ยงของอัตราแลกเปลี่ยนและอัตราดอกเบี้ยของธนาคารเอง โดยธนาคารวัดมูลค่ารายการตราสารอนุพันธ์โดยแยกตามวัตถุประสงค์ดังต่อไปนี้

ประเภทเพื่อค้า (Trading Book)

ณ วันสิ้นรอบระยะเวลารายงาน ธนาคารวัดมูลค่าสัญญาแลกเปลี่ยนเงินตราต่างประเทศด้วยมูลค่ายุติธรรม และรับรู้กำไรหรือขาดทุนจากการวัดมูลค่าเป็นรายได้หรือค่าใช้จ่ายในกำไรหรือขาดทุนจากการดำเนินงาน

มูลค่ายุติธรรมของสัญญาแลกเปลี่ยนเงินตราต่างประเทศใช้อัตราแลกเปลี่ยนสัญญาซื้อขายล่วงหน้า ณ วันสิ้นรอบระยะเวลารายงานสำหรับระยะเวลาคงเหลือของสัญญาดังกล่าว

ประเภทที่มีไว้เพื่อค้า (Banking Book)

ณ วันสิ้นรอบระยะเวลารายงาน ธนาคารวัดมูลค่าสัญญาแลกเปลี่ยนเงินตราต่างประเทศ สัญญาแลกเปลี่ยนอัตราดอกเบี้ยและสัญญาแลกเปลี่ยนเงินตราต่างประเทศ และอัตราดอกเบี้ยตามเกณฑ์คงค้างดังต่อไปนี้

(ก) ส่วนที่เป็นการแลกเปลี่ยนเงินตราต่างประเทศจะถูกแปลงค่าด้วยอัตราแลกเปลี่ยน ณ วันสิ้นรอบระยะเวลารายงาน กำไรหรือขาดทุนที่ยังไม่เกิดขึ้นจากการแปลงค่าเงินตราต่างประเทศจะถูกบันทึกเป็นรายได้หรือค่าใช้จ่ายในกำไรหรือขาดทุนจากการดำเนินงาน ส่วนเกินหรือส่วนลดที่เกิดขึ้นจากการทำสัญญาจะถูกตัดจำหน่ายด้วยวิธีเส้นตรงตามอายุสัญญา และรับรู้เป็นรายได้หรือค่าใช้จ่ายในกำไรหรือขาดทุนจากการดำเนินงานด้วยเช่นกัน

(ข) ส่วนที่เป็นการแลกเปลี่ยนอัตราดอกเบี้ยจะถูกบันทึกตามเกณฑ์คงค้างเช่นเดียวกับสินทรัพย์หรือหนี้สินที่ถูกป้องกันความเสี่ยง คือรับรู้รายได้ดอกเบี้ยหรือค่าใช้จ่ายดอกเบี้ยตลอดอายุของสัญญาเป็นรายได้หรือค่าใช้จ่ายในกำไรหรือขาดทุนจากการดำเนินงาน

ทั้งนี้การวัดมูลค่าดังกล่าวข้างต้นสอดคล้องกับประกาศธนาคารแห่งประเทศไทย

(ฉ) เงินลงทุน

เงินลงทุนในบริษัทร่วมและบริษัทย่อย

เงินลงทุนในบริษัทร่วมและบริษัทย่อยในงบการเงินเฉพาะธนาคารบันทึกบัญชีโดยใช้วิธีราคาทุนสุทธิจากค่าเผื่อการด้อยค่า (ถ้ามี) ส่วนการบันทึกบัญชีเงินลงทุนในบริษัทร่วมในงบการเงินรวมใช้วิธีส่วนได้เสีย ซึ่งการบันทึกตามวิธีส่วนได้เสียนี้ เงินลงทุนจะถูกบันทึกครั้งแรกในราคาทุนที่ซื้อ และจะถูกรับด้วยส่วนได้เสียที่เกิดจากผลการดำเนินงานของบริษัทร่วมตามอัตราส่วนการลงทุนและปรับลดด้วยเงินปันผลรับ

ในกรณีที่ธนาคารได้หุ้นมาจากการปรับโครงสร้างหนี้ ถึงแม้ว่าการได้มาดังกล่าวจะทำให้ธนาคารถือหุ้นเกินกว่าอัตราร้อยละ 50 หรืออัตราร้อยละ 20 ของทุนชำระแล้วของบริษัทดังกล่าว ธนาคารจะไม่ถือเงินลงทุนดังกล่าวเป็นเงินลงทุนในบริษัทย่อยหรือบริษัทร่วมตามลำดับ เนื่องจากธนาคารมีความตั้งใจที่จะถือเงินลงทุนดังกล่าวเป็นการชั่วคราว และจะจัดประเภทเงินลงทุนดังกล่าวเป็นเงินลงทุนทั่วไป ซึ่งแสดงมูลค่าตามวิธีราคาทุนสุทธิจากค่าเผื่อการด้อยค่า (ถ้ามี)

เงินลงทุนในตราสารหนี้และตราสารทุนอื่น

ตราสารหนี้ซึ่งธนาคารและบริษัทย่อยตั้งใจและสามารถถือจนครบกำหนดจัดเป็นประเภทเงินลงทุนที่ถือจนครบกำหนด เงินลงทุนที่ถือจนครบกำหนดแสดงในราคาทุนตัดจำหน่าย หักด้วยขาดทุนจากการด้อยค่าของเงินลงทุน ผลต่างระหว่างราคาทุนที่ซื้อเท่ากับราคาไถ่ถอนของตราสารหนี้จะถูกตัดจ่ายโดยวิธีอัตราดอกเบี้ยที่แท้จริงตลอดอายุของตราสารหนี้ที่เหลือ

ตราสารหนี้และตราสารทุนซึ่งเป็นหลักทรัพย์ในความต้องการของตลาด นอกเหนือจากที่ถือไว้เพื่อค้าหรือตั้งใจถือไว้จนครบกำหนดจัดประเภทเป็นเงินลงทุนเผื่อขาย ภายหลังการรับรู้มูลค่าในครั้งแรกเงินลงทุนเผื่อขายแสดงในมูลค่ายุติธรรม และการเปลี่ยนแปลงที่ไม่ใช่ผลขาดทุนจากการด้อยค่า และผลต่างจากสกุลเงินตราต่างประเทศของรายการที่เป็นตัวเงินบันทึกโดยตรงในส่วนของเจ้าของ ส่วนผลขาดทุนจากการด้อยค่าและผลต่างจากการแลกเปลี่ยนเงินตราต่างประเทศของรายการที่เป็นตัวเงินรับรู้ในกำไรหรือขาดทุน เมื่อมีการตัดจำหน่ายเงินลงทุน จะรับรู้ผลกำไรหรือขาดทุนสะสมที่เคยบันทึกในส่วนของเจ้าของโดยตรงเข้าในกำไรหรือขาดทุน ในกรณีที่เป็นเงินลงทุนประเภทที่มีดอกเบี้ยจะต้องบันทึกดอกเบี้ยในกำไรหรือขาดทุนโดยวิธีอัตราดอกเบี้ยที่แท้จริง

เงินลงทุนในตราสารทุนซึ่งไม่ใช่หลักทรัพย์ในความต้องการของตลาดแสดงในราคาทุนหักขาดทุนจากการด้อยค่า (ถ้ามี)

มูลค่ายุติธรรมของหลักทรัพย์

พันธบัตรรัฐบาลและรัฐวิสาหกิจ มูลค่ายุติธรรมคำนวณจากสูตรที่กำหนดโดยธนาคารแห่งประเทศไทย โดยใช้เส้นอัตราผลตอบแทนของสมาคมตลาดตราสารหนี้ไทยหรือของสถาบันการเงินอื่น

ตราสารหนี้ภาคเอกชนในกรณีที่มีตลาดซื้อขายคล่องรองรับ หรือสามารถหาราคาได้ในตลาดซื้อขายคล่องจะใช้ราคาซื้อขายครั้งล่าสุดของสมาคมตลาดตราสารหนี้ไทยเป็นมูลค่ายุติธรรม ในกรณีที่ไม่มีราคาซื้อขายจะคำนวณมูลค่ายุติธรรมโดยใช้เส้นอัตราผลตอบแทนของสมาคมตลาดตราสารหนี้ไทยหรือของสถาบันการเงินอื่นปรับด้วยค่าความเสี่ยงที่เหมาะสม ทั้งนี้ เป็นไปตามหลักเกณฑ์ที่ธนาคารแห่งประเทศไทยกำหนด ตราสารหนี้ภาคเอกชนในกรณีที่ไม่มีตลาดซื้อขายคล่องรองรับ หรือไม่สามารถหาราคาได้ในตลาดซื้อขายคล่องจะใช้มูลค่ายุติธรรมที่ประเมินโดยสถาบันการเงินที่ออกหรือขายหลักทรัพย์ดังกล่าว เงินลงทุนในลูกหนี้ในกรณีที่ไม่มีตลาดซื้อขายคล่องรองรับจะคำนวณมูลค่ายุติธรรมโดยใช้เส้นอัตราผลตอบแทนการลงทุนที่คิดคำนวณได้ ณ วันลงทุน โดยธนาคารจะปรับเพิ่ม/ลดค่าความเสี่ยงด้านเครดิตเมื่อมีการเปลี่ยนแปลงในความเสี่ยงด้านเครดิตของลูกหนี้ที่ได้มีการลงทุน

หลักทรัพย์หุ้นทุนที่เป็นหลักทรัพย์จดทะเบียน มูลค่ายุติธรรมใช้ราคาเสนอซื้อครั้งสุดท้าย ณ วันทำการสุดท้ายของปีของตลาดหลักทรัพย์แห่งประเทศไทย

หน่วยลงทุนแสดงมูลค่ายุติธรรมด้วยมูลค่าสินทรัพย์สุทธิ ณ วันสิ้นรอบระยะเวลารายงาน

การจำหน่ายเงินลงทุน

รายการซื้อขายเงินลงทุนในตราสารทุนจะบันทึก ณ วันที่เกิดรายการ (Trade Date) ส่วนเงินลงทุนในตราสารหนี้จะบันทึก ณ วันที่ครบกำหนดชำระ (Settlement Date)

เมื่อมีการจำหน่ายเงินลงทุน ผลต่างระหว่างจำนวนเงินสุทธิที่ได้รับและมูลค่าตามบัญชี และรวมถึงกำไรหรือขาดทุนจากการตีราคาหลักทรัพย์ที่เกี่ยวข้องที่เคยบันทึกในส่วนของเจ้าของจะถูกบันทึกในกำไรหรือขาดทุน

ในกรณีที่ธนาคารและบริษัทย่อยจำหน่ายบางส่วนของเงินลงทุนที่ถืออยู่ การคำนวณต้นทุนสำหรับเงินลงทุนที่จำหน่ายไปและเงินลงทุนที่ยังถืออยู่ใช้วิธีถัวเฉลี่ยถ่วงน้ำหนักปรับใช้กับมูลค่าตามบัญชีของเงินลงทุนที่เหลืออยู่ทั้งหมด

ธนาคารจะบันทึกขาดทุนจากการด้อยค่าของเงินลงทุนเป็นค่าใช้จ่ายในกำไรหรือขาดทุนจากการดำเนินงาน

ในกรณีที่มีการโอนเปลี่ยนประเภทเงินลงทุนจากประเภทหนึ่งไปเป็นอีกประเภทหนึ่ง ธนาคารจะปรับมูลค่าของเงินลงทุนดังกล่าวใหม่โดยใช้มูลค่ายุติธรรม ณ วันที่โอนเปลี่ยนประเภทเงินลงทุน ผลแตกต่างระหว่างราคาตามบัญชีและมูลค่ายุติธรรม ณ วันที่โอนจะบันทึกในกำไรหรือขาดทุนจากการดำเนินงาน หรือแสดงเป็นส่วนเกิน (ต่ำกว่า) ทุนจากการเปลี่ยนแปลงมูลค่าในส่วนของผู้เจ้าของแล้วแต่ประเภทของเงินลงทุนที่มีการโอนเปลี่ยน

ธนาคารพิจารณาว่าเงินลงทุนในหลักทรัพย์เพื่อขายและเงินลงทุนทั่วไปด้อยค่า เมื่อมูลค่ายุติธรรมของเงินลงทุนดังกล่าวได้ลดลงอย่างมีนัยสำคัญและเป็นระยะเวลานานหรือมีข้อบ่งชี้ของการด้อยค่า การที่จะสรุปว่าเงินลงทุนดังกล่าวได้ลดลงอย่างมีนัยสำคัญหรือเป็นระยะเวลานานหรือไม่นั้นจำเป็นต้องใช้ดุลยพินิจของฝ่ายบริหาร

(ข) เงินให้สินเชื่อแก่ลูกหนี้

เงินให้สินเชื่อแก่ลูกหนี้แสดงเฉพาะยอดเงินต้นไม่รวมดอกเบี้ยค้างรับ ยกเว้นเงินเบิกเกินบัญชีแสดงด้วยยอดเงินต้นรวมดอกเบี้ยค้างรับ รายได้รอดับบัญชีและส่วนลดรับล่วงหน้าของเงินให้สินเชื่อแก่ลูกหนี้ที่ยังไม่รับรู้เป็นรายได้แสดงเป็นรายการหักจากเงินให้สินเชื่อแก่ลูกหนี้

ลูกหนี้ตามสัญญาเช่าซื้อและสัญญาเช่าการเงิน

ลูกหนี้ตามสัญญาเช่าซื้อและสัญญาเช่าการเงินแสดงมูลค่าตามสัญญาเช่าซื้อและสัญญาเช่าการเงินคงค้างสุทธิจากยอดคงเหลือของรายได้จากสัญญาเช่าซื้อและสัญญาเช่าการเงินที่ยังไม่ถึงเป็นรายได้ ซึ่งแสดงสุทธิจากค่านายหน้าและค่าใช้จ่ายทางตรงที่เกิดขึ้นเมื่อเริ่มแรก

(ข) ค่าเผื่อหนี้สงสัยจะสูญ

ธนาคารตั้งค่าเผื่อหนี้สงสัยจะสูญของเงินให้สินเชื่อตามหลักเกณฑ์ที่กำหนดโดยธนาคารแห่งประเทศไทย โดยใช้อัตราร้อยละขั้นต่ำตามที่กำหนดโดยธนาคารแห่งประเทศไทย โดยสำหรับลูกหนี้จัดชั้นปกติ (รวมลูกหนี้ที่ผ่านการปรับปรุงโครงสร้างหนี้) และลูกหนี้จัดชั้นกล่าวถึงเป็นพิเศษ ธนาคารกันสำรองในอัตราไม่ต่ำกว่าร้อยละ 1 และ 2 ตามลำดับของยอดหนี้เงินต้นคงค้าง (ไม่รวมดอกเบี้ยค้างรับ) หลังหักมูลค่าหลักประกันที่คำนวณขึ้นตามหลักเกณฑ์ธนาคารแห่งประเทศไทย และลูกหนี้ และเงินให้สินเชื่อด้อยคุณภาพ ธนาคารได้กันสำรองในอัตราร้อยละ 100 ของส่วนขาดของมูลค่าคงค้างตามบัญชีกับมูลค่าปัจจุบันของกระแสเงินสดที่คาดว่าจะได้รับจากลูกหนี้หรือมูลค่าปัจจุบันของกระแสเงินสดที่คาดว่าจะได้รับจากการจำหน่ายหลักประกัน โดยใช้วิธีการคิดลดและระยะเวลาที่คาดว่าจะจำหน่ายหลักประกันได้ตามหลักเกณฑ์ที่กำหนดโดยธนาคารแห่งประเทศไทย

บริษัทย่อยตั้งค่าเผื่อหนี้สงสัยจะสูญตามหลักเกณฑ์การจัดชั้นหนี้ของธนาคารแห่งประเทศไทย ที่อ้างอิงจากจำนวนเดือนค้างชำระและใช้อัตราการตั้งสำรองตามหลักเกณฑ์ธนาคารแห่งประเทศไทย โดยลูกหนี้จัดชั้นปกติและลูกหนี้จัดชั้นกล่าวถึงเป็นพิเศษกันสำรองในอัตราร้อยละ 1 และ 2 ตามลำดับของยอดลูกหนี้ที่ค้างชำระสุทธิ หลังหักมูลค่าหลักประกันที่คำนวณขึ้นอ้างอิงตามหลักเกณฑ์ธนาคารแห่งประเทศไทย ส่วนลูกหนี้ด้อยคุณภาพกันสำรองในอัตราร้อยละ 100 ของส่วนขาดของมูลค่าคงค้างชำระสุทธิตามมูลค่าปัจจุบันของกระแสเงินสดที่คาดว่าจะได้รับจากการจำหน่ายหลักประกันซึ่งคำนวณตามหลักเกณฑ์ธนาคารแห่งประเทศไทย

นอกจากนั้นแล้ว ธนาคารมีนโยบายการกันสำรองเพิ่มเติมในส่วนของหนี้จัดชั้นปกติ และกล่าวถึงเป็นพิเศษทั้งในส่วนธนาคารและบริษัทย่อย โดยกันสำรองในอัตราที่สูงกว่าอัตราร้อยละขั้นต่ำที่กำหนดโดยธนาคารแห่งประเทศไทย ทั้งนี้ อัตราดังกล่าวเป็นอัตราที่พิจารณาจากความน่าจะเป็นที่ลูกหนี้ดังกล่าวจะกลายเป็นหนี้ที่ไม่ก่อให้เกิดรายได้ในอนาคต และอัตราส่วนสูญเสียหากไม่สามารถเรียกเก็บหนี้คืนได้ทั้งหมด นอกจากนี้ ธนาคารจะปรับปรุงด้วยจำนวนเงินเพิ่มเติมที่คาดว่าจะเรียกเก็บจากลูกหนี้ไม่ได้โดยพิจารณาจากหนี้เป็นรายการณไปจากการวิเคราะห์สถานะของลูกหนี้รายตัว ประวัติการชำระหนี้ของลูกหนี้ ประสบการณ์ในการเรียกเก็บหนี้จากลูกหนี้ มูลค่าของหลักประกัน และสถานะเศรษฐกิจแวดล้อม

ธนาคารตัดจำหน่ายหนี้สูญตามเกณฑ์ของธนาคารแห่งประเทศไทย และตามที่ได้รับอนุมัติจากคณะบริหารของธนาคาร ทั้งนี้ บันทึกโดยการโอนกลับรายการค่าเผื่อหนี้สงสัยจะสูญและลดหนี้สูญและหนี้สงสัยจะสูญในกำไรหรือขาดทุนจากการดำเนินงาน ในขณะเดียวกันบันทึกตัดหนี้สูญโดยรับรู้เป็นค่าใช้จ่ายในกำไรหรือขาดทุนจากการดำเนินงาน ส่วนหนี้สูญได้รับคืน ธนาคารบันทึกรับรู้เป็นรายได้ในกำไรหรือขาดทุนจากการดำเนินงาน

ค่าเผื่อหนี้สงสัยจะสูญที่ตั้งสำรองระหว่างปี รับรู้เป็นค่าใช้จ่ายหนี้สูญและหนี้สงสัยจะสูญในงบกำไรขาดทุนเบ็ดเสร็จ

(ฉ) การปรับโครงสร้างหนี้ที่มีปัญหา

ธนาคารบันทึกรายการที่เกี่ยวข้องกับการปรับโครงสร้างหนี้ที่มีปัญหาตามหลักเกณฑ์ของธนาคารแห่งประเทศไทย

ในกรณีที่เป็นการปรับโครงสร้างหนี้ที่มีปัญหาโดยการรับโอนทรัพย์สินชำระหนี้และ/หรือแปลงหนี้เป็นทุน ธนาคารจะบันทึกสินทรัพย์และ/หรือเงินลงทุนที่ได้รับโอน เพื่อชำระหนี้ด้วยมูลค่ายุติธรรมของสินทรัพย์นั้นหักด้วยประมาณการค่าใช้จ่ายในการขาย (ถ้ามี) แต่ไม่เกินยอดเงินต้นและดอกเบี้ยค้างรับตามบัญชี ส่วนสูญเสียที่เกิดขึ้นจากผลต่างระหว่างราคาตามบัญชีของหนี้ที่เกินกว่ามูลค่ายุติธรรมของสินทรัพย์และส่วนได้เสียที่ได้รับโอนมาจะบันทึกรับรู้เป็นค่าใช้จ่ายในกำไรหรือขาดทุนจากการดำเนินงาน โดยคำนึงถึงค่าเผื่อหนี้สงสัยจะสูญที่ตั้งไว้เดิมด้วย

ในกรณีที่เป็นการปรับโครงสร้างหนี้ที่มีปัญหาโดยการเปลี่ยนแปลงเงื่อนไขการชำระหนี้ให้แก่ลูกหนี้ ธนาคารจะบันทึกส่วนสูญเสียที่เกิดขึ้นจากการคำนวณมูลค่ายุติธรรมของลูกหนี้หลังปรับโครงสร้างหนี้ โดยการคำนวณมูลค่าปัจจุบันของกระแสเงินสดที่คาดว่าจะได้รับตามเงื่อนไขใหม่โดยใช้อัตราดอกเบี้ยขั้นต่ำสำหรับเงินให้สินเชื่อแก่ลูกหนี้รายใหญ่ของธนาคารในการคิดลด ส่วนของมูลค่ายุติธรรมของหนี้ที่คำนวณได้ที่ต่ำกว่าราคาตามบัญชีเดิมจะบันทึกเป็นค่าเผื่อการปรับมูลค่าจากการปรับโครงสร้างหนี้ และถือเป็นค่าใช้จ่ายทั้งจำนวนในกำไรหรือขาดทุนจากการดำเนินงานในงวดที่มีการปรับโครงสร้างหนี้ ค่าเผื่อการปรับมูลค่าดังกล่าวจะทยอยตัดบัญชีรับรู้เป็นรายได้ในกำไรหรือขาดทุนจากการดำเนินงานตามระยะเวลาที่เหลือตามสัญญาปรับโครงสร้างหนี้ หรือจะทบทวนค่าเผื่อการปรับมูลค่าดังกล่าวใหม่โดยใช้มูลค่าปัจจุบันของกระแสเงินสดที่คาดว่าจะได้รับตามระยะเวลาที่เหลืออยู่

ขาดทุนจากการปรับโครงสร้างหนี้ที่มีปัญหา ซึ่งเกิดจากการลดเงินต้นและ/หรือดอกเบี้ยรับรู้เป็นค่าใช้จ่ายในกำไรหรือขาดทุนจากการดำเนินงาน

(ง) ทรัพย์สินรอการขาย

ทรัพย์สินรอการขายแสดงตามราคาทุน ณ วันที่ได้รับมาหรือมูลค่าสุทธิที่จะได้รับแล้วแต่ราคาใดจะต่ำกว่า มูลค่าสุทธิที่จะได้รับอ้างอิงจากราคาประเมินหักด้วยประมาณการค่าใช้จ่ายในการขาย

กำไรหรือขาดทุนจากการจำหน่ายทรัพย์สินรอการขายจะรับรู้เป็นรายได้หรือค่าใช้จ่ายในกำไรหรือขาดทุนจากการดำเนินงาน เมื่อมีการโอนผลตอบแทนและความเสี่ยงที่มีนัยสำคัญให้กับผู้ซื้อแล้ว ขาดทุนจากการด้อยค่าจะรับรู้เป็นค่าใช้จ่ายในกำไรหรือขาดทุนจากการดำเนินงาน

ฝ่ายบริหารได้ใช้หลักการการตั้งค่าเผื่อการด้อยค่าของธนาคารแห่งประเทศไทย ประกอบกับการใช้ดุลยพินิจในการประมาณการผลขาดทุนจากการด้อยค่าโดยพิจารณาจากราคาประเมินล่าสุดของทรัพย์สิน ประเภทและคุณลักษณะของทรัพย์สิน ระยะเวลาที่คาดว่าจะจำหน่ายได้ และการเปลี่ยนแปลงของสถานะเศรษฐกิจ

(จ) ที่ดิน อาคาร และอุปกรณ์

การรับรู้และการวัดมูลค่า

สินทรัพย์ที่เป็นกรรมสิทธิ์ของกิจการ

ที่ดินแสดงตามราคาทุน อาคารและอุปกรณ์แสดงด้วยราคาทุนหักค่าเสื่อมราคาสะสมและขาดทุนจากการด้อยค่า

ราคาหุ้นรวมถึงต้นทุนทางตรงที่เกี่ยวข้องกับการได้มาของสินทรัพย์

ส่วนประกอบของรายการอาคารและอุปกรณ์แต่ละรายการที่มีอายุการให้ประโยชน์ไม่เท่ากันต้องบันทึกแต่ละส่วนประกอบที่มีนัยสำคัญแยกต่างหากจากกัน

สินทรัพย์ที่เช่า

การเช่าสินทรัพย์ซึ่งธนาคารและบริษัทย่อยได้รับความเสี่ยงและผลตอบแทนส่วนใหญ่จากการครอบครองทรัพย์สินที่เช่านั้นๆ ให้จัดประเภทเป็นสัญญาเช่าการเงิน ส่วนอาคารและอุปกรณ์ที่ได้มาโดยทำสัญญาเช่าการเงินบันทึกเป็นสินทรัพย์ด้วยมูลค่ายุติธรรมและมูลค่าปัจจุบันของจำนวนเงินขั้นต่ำที่ต้องจ่ายตามสัญญาเช่า ณ วันที่ทำสัญญาเช่าแล้วแต่จำนวนใดจะต่ำกว่า หักด้วยค่าเสื่อมราคาสะสมและขาดทุนจากการด้อยค่าค่าเช่าที่ชำระจะแยกเป็นส่วนที่เป็นค่าใช้จ่ายทางการเงินและส่วนที่จะหักจากหนี้ตามสัญญา เพื่อทำให้อัตราดอกเบี้ยแต่ละงวดเป็นอัตราคงที่สำหรับยอดคงเหลือของหนี้สิน ค่าใช้จ่ายทางการเงินจะบันทึกโดยตรงในกำไรหรือขาดทุน

ต้นทุนที่เกิดขึ้นในภายหลัง

ต้นทุนในการเปลี่ยนแปลงส่วนประกอบจะรับรู้เป็นส่วนหนึ่งของมูลค่าตามบัญชีของรายการอาคารและอุปกรณ์ ถ้ามีความเป็นไปได้ค่อนข้างแน่ที่ธนาคารและบริษัทย่อยจะได้รับประโยชน์เชิงเศรษฐกิจในอนาคตจากรายการนั้น และสามารถวัดมูลค่าต้นทุนของรายการนั้นได้อย่างน่าเชื่อถือสูงขึ้นส่วนที่ถูกเปลี่ยนแปลงจะถูกตัดจำหน่ายตามมูลค่าตามบัญชี ต้นทุนที่เกิดขึ้นในการซ่อมบำรุงอาคารและอุปกรณ์ที่เกิดขึ้นเป็นประจำจะรับรู้ในกำไรหรือขาดทุนเมื่อเกิดขึ้น

ค่าเสื่อมราคา

ค่าเสื่อมราคาคำนวณจากมูลค่าเสื่อมสภาพของรายการอาคารและอุปกรณ์ ซึ่งประกอบด้วยราคาหุ้นของสินทรัพย์หรือต้นทุนในการเปลี่ยนแปลงอื่น หักด้วยมูลค่าคงเหลือของสินทรัพย์

ค่าเสื่อมราคบันทึกเป็นค่าใช้จ่ายในกำไรหรือขาดทุนจากการดำเนินงาน คำนวณโดยวิธีเส้นตรงตามเกณฑ์อายุการใช้งานโดยประมาณของส่วนประกอบของสินทรัพย์แต่ละรายการ (ยกเว้นการคิดค่าเสื่อมราคาของยานพาหนะของบริษัทย่อย ซึ่งจะคำนวณจากราคาหุ้นหลังหักมูลค่าคงเหลือโดยใช้วิธีผลรวมจำนวนปี) ประมาณการอายุการใช้งานของสินทรัพย์แสดงได้ ดังนี้

อาคาร	34 ปี
เครื่องตกแต่งติดตั้งและอุปกรณ์สำนักงาน	1-3, 5 และ 10 ปี
ยานพาหนะ	5 ปี

ธนาคารและบริษัทย่อยไม่คิดค่าเสื่อมราคาสำหรับที่ดิน

วิธีการคิดค่าเสื่อมราคา อายุการให้ประโยชน์ของสินทรัพย์ และมูลค่าคงเหลือถูกทบทวนอย่างน้อยที่สุดทุกสิ้นรอบปีบัญชี และปรับปรุงตามความเหมาะสม

การจำหน่ายที่ดิน อาคาร และอุปกรณ์

ธนาคารและบริษัทย่อยตัดรายการที่ดิน อาคาร และอุปกรณ์ออกจากบัญชีเมื่อจำหน่ายสินทรัพย์ หรือคาดว่าจะไม่ได้รับประโยชน์เชิงเศรษฐกิจในอนาคตจากการใช้หรือการจำหน่ายสินทรัพย์ รายการผลกำไรหรือขาดทุนจากการจำหน่ายที่ดิน อาคาร และอุปกรณ์ คือผลต่างระหว่างสิ่งตอบแทนสุทธิที่ได้รับจากการจำหน่ายกับมูลค่าตามบัญชีของที่ดิน อาคาร และอุปกรณ์ โดยรับรู้ในกำไรหรือขาดทุนจากการดำเนินงาน เมื่อธนาคารและบริษัทย่อยตัดรายการสินทรัพย์นั้นออกจากบัญชี

(ฎ) สินทรัพย์ไม่มีตัวตน

สินทรัพย์ไม่มีตัวตนที่ธนาคารและบริษัทย่อยซื้อและมียุทธศาสตร์ใช้งานจำกัด แสดงในราคาทุนหักค่าตัดจำหน่ายสะสมและผลขาดทุนจากการด้อยค่าสะสม

รายการภายหลังการรับรู้รายการ

รายการภายหลังการรับรู้รายการจะรับรู้เป็นสินทรัพย์เมื่อก่อให้เกิดประโยชน์เชิงเศรษฐกิจในอนาคต โดยรวมเป็นสินทรัพย์ที่สามารถระบุได้ที่เกี่ยวข้องนั้น ค่าใช้จ่ายอื่นรับรู้ในกำไรหรือขาดทุนเมื่อเกิดขึ้น

ค่าตัดจำหน่าย

ค่าตัดจำหน่ายคำนวณจากราคาทุนของสินทรัพย์หรือจำนวนอื่นที่ใช้แทนราคาทุนหักด้วยมูลค่าคงเหลือ

ค่าตัดจำหน่ายรับรู้ในกำไรหรือขาดทุนโดยวิธีเส้นตรง ซึ่งโดยส่วนใหญ่จะสะท้อนรูปแบบที่คาดว่าจะได้รับประโยชน์ในอนาคตจากสินทรัพย์นั้นตามระยะเวลาที่คาดว่าจะได้รับประโยชน์จากสินทรัพย์ไม่มีตัวตน โดยเริ่มตัดจำหน่ายสินทรัพย์ไม่มีตัวตน เมื่อสินทรัพย์นั้นพร้อมที่จะให้ประโยชน์ระยะเวลาที่คาดว่าจะได้รับประโยชน์สำหรับปีปัจจุบันและปีเปรียบเทียบแสดงได้ ดังนี้

คอมพิวเตอร์ซอฟต์แวร์	5 ปี
ค่าธรรมเนียมสมาชิก	10 ปี

วิธีการตัดจำหน่าย ระยะเวลาที่คาดว่าจะได้รับประโยชน์ และมูลค่าคงเหลือ จะได้รับการทบทวนทุกสิ้นรอบบัญชีและปรับปรุงตามความเหมาะสม

(ฐ) สิทธิการเช่า

สิทธิการเช่าแสดงในราคาทุนหักค่าตัดจำหน่ายสะสมและขาดทุนจากการด้อยค่า ค่าตัดจำหน่ายบันทึกเป็นค่าใช้จ่ายในกำไรหรือขาดทุนคำนวณโดยวิธีเส้นตรงตามอายุของสัญญาเช่า 30 ปี

(ฑ) การขายลูกหนี้ตัวเงิน

ธนาคารบันทึกการขายลดตัวเงินแบบผู้ซื้อไม่มีสิทธิไต่เบี่ยโดยการตัดลูกหนี้เงินให้สินเชื่อประเภทตัวเงินออกจากบัญชี

ธนาคารบันทึกการขายลดตัวเงินที่ไม่มีการให้อาวลหรือรับรองแบบผู้ซื้อสิทธิไต่เบี่ยเป็นหนี้สินภายใต้บัญชี “ภาระจากการขายลูกหนี้ตัวเงิน” และจะบันทึกการขายลดตัวเงินที่มีธนาคารพาณิชย์หรือสถาบันการเงินอื่นให้การอวัลหรือรับรองแบบผู้ซื้อสิทธิไต่เบี่ยโดยการตัดลูกหนี้เงินให้สินเชื่อประเภทตัวเงินออกจากบัญชี และเปิดเผยภาระดังกล่าวไว้เป็นส่วนหนึ่งของ “หนี้สินที่อาจเกิดขึ้นในภายหน้า”

(ฒ) การด้อยค่า

ยอดสินทรัพย์ตามบัญชีของธนาคารและบริษัทย่อยได้รับการทบทวน ณ ทุกวันที่รายงานว่ามีข้อบ่งชี้เรื่องการด้อยค่าหรือไม่ ในกรณีที่มีข้อบ่งชี้ จะทำการประมาณมูลค่าสินทรัพย์ที่คาดว่าจะได้รับคืน

ขาดทุนจากการด้อยค่ารับรู้เมื่อมูลค่าตามบัญชีของสินทรัพย์สูงกว่ามูลค่าที่จะได้รับคืน ขาดทุนจากการด้อยค่าบันทึกในกำไรหรือขาดทุน

เมื่อมีการลดลงในมูลค่ายุติธรรมของสินทรัพย์ทางการเงินเมื่อขาย ซึ่งได้บันทึกในส่วนของผู้ขาย และมีความชัดเจนว่าสินทรัพย์ดังกล่าวมีการด้อยค่า ยอดขาดทุนสะสมซึ่งเคยบันทึกในส่วนของผู้ขายจะถูกบันทึกในกำไรหรือขาดทุนโดยไม่ต้องปรับกับยอดสินทรัพย์ทางการเงินดังกล่าว ยอดขาดทุนสะสมที่บันทึกในกำไรหรือขาดทุนเป็นผลต่างระหว่างราคาทุนที่ซื้อกับมูลค่ายุติธรรมในปัจจุบันของสินทรัพย์หักขาดทุนจากการด้อยค่าของสินทรัพย์ทางการเงินนั้นๆ ซึ่งเคยรับรู้แล้วในกำไรหรือขาดทุน

การคำนวณมูลค่าที่คาดว่าจะได้รับคืน

มูลค่าที่คาดว่าจะได้รับคืนของหลักทรัพย์ที่ถือไว้จนกว่าจะครบกำหนดและลูกหนี้ที่บันทึกโดยวิธีราคาทุนตัดจำหน่าย คำนวณโดยการหามูลค่าปัจจุบันของประมาณการกระแสเงินสดที่จะได้รับในอนาคต คัดลดด้วยอัตราดอกเบี้ยที่แท้จริง สำหรับลูกหนี้ระยะสั้นไม่มีการคิดลด

มูลค่าที่คาดว่าจะได้รับคืนของสินทรัพย์ทางการเงินสำหรับหลักทรัพย์เพื่อขาย คำนวณโดยอ้างอิงถึงมูลค่ายุติธรรม

มูลค่าที่คาดว่าจะได้รับคืนของสินทรัพย์ที่ไม่ใช่สินทรัพย์ทางการเงิน หมายถึง มูลค่าจากการใช้ของสินทรัพย์หรือมูลค่ายุติธรรมของสินทรัพย์หักต้นทุนในการขายแล้วแต่มูลค่าใดจะสูงกว่า ในการประเมินมูลค่าจากการใช้ของสินทรัพย์ ประมาณการกระแสเงินสดที่จะได้รับในอนาคตจะคิดลดเป็นมูลค่าปัจจุบัน โดยใช้อัตราคิดลดก่อนคำนึงภาษีเงินได้เพื่อให้สะท้อนมูลค่าที่อาจประเมินได้ในตลาดปัจจุบัน ซึ่งแปรไปตามเวลาและความเสี่ยงที่มีต่อสินทรัพย์

การกลับรายการด้อยค่า

ขาดทุนจากการด้อยค่าของสินทรัพย์ทางการเงินจะถูกกลับรายการ เมื่อมูลค่าที่คาดว่าจะได้รับคืนเพิ่มขึ้นในภายหลัง และการเพิ่มขึ้นนั้นสัมพันธ์โดยตรงกับขาดทุนจากการด้อยค่าที่เคยรับรู้ในกำไรหรือขาดทุน สำหรับสินทรัพย์ทางการเงินที่บันทึกโดยวิธีราคาทุนตัดจำหน่ายและตราสารหนี้ที่จัดประเภทเป็นหลักทรัพย์เพื่อขาย การกลับรายการจะถูกบันทึกในกำไรหรือขาดทุน

ขาดทุนจากการด้อยค่าของสินทรัพย์ที่ไม่ใช่สินทรัพย์ทางการเงินอื่นๆ ที่เคยรับรู้ในงวดก่อนจะถูกประเมิน ณ ทุกวันที่ที่ออกรายงานว่ามีข้อบ่งชี้เรื่องการด้อยค่าหรือไม่ ขาดทุนจากการด้อยค่าจะถูกกลับรายการ หากมีการเปลี่ยนแปลงประมาณการที่ใช้ในการคำนวณมูลค่าที่คาดว่าจะได้รับคืน ขาดทุนจากการด้อยค่าจะถูกกลับรายการเพียงเท่าที่มูลค่าตามบัญชีของสินทรัพย์ไม่เกินกว่ามูลค่าตามบัญชีภายหลังหักค่าเสื่อมราคาหรือค่าตัดจำหน่าย เสมือนหนึ่งไม่เคยมีการบันทึกขาดทุนจากการด้อยค่ามาก่อน

(ณ) หนี้สินที่มีภาระดอกเบี้ย

หนี้สินที่มีภาระดอกเบี้ยบันทึกเริ่มแรกในมูลค่ายุติธรรมหักค่าใช้จ่ายที่เกี่ยวข้องกับการเกิดหนี้สิน ภายหลังจากการบันทึกหนี้สินที่มีภาระดอกเบี้ยจะบันทึกต่อมาโดยวิธีราคาทุนตัดจำหน่าย

(ด) ผลประโยชน์ของพนักงาน

ผลประโยชน์ระยะสั้น

ภาระผูกพันผลประโยชน์ระยะสั้นของพนักงาน ได้แก่ เงินเดือน ค่าจ้าง โบนัส และเงินสมทบกองทุนประกันสังคม วัตถุประสงค์โดยมิได้คิดลดกระแสเงินสดและรับรู้เป็นค่าใช้จ่ายเมื่อพนักงานทำงานให้

หนี้สินรับรู้ด้วยมูลค่าที่คาดว่าจะจ่ายชำระสำหรับการจ่ายโบนัสเป็นเงินสตรระยะสั้น หากธนาคารและบริษัทย่อยมีภาระผูกพันตามกฎหมายหรือภาระผูกพันโดยอนุमानที่จะต้องจ่ายอันเป็นผลมาจากการที่พนักงานได้ทำงานให้ในอดีต และภาระผูกพันนี้สามารถประมาณได้อย่างสมเหตุสมผล

ผลประโยชน์หลังออกจากงาน

ธนาคารและบริษัทย่อยดำเนินโครงการผลประโยชน์พนักงานหลังออกจากงาน ประกอบด้วยโครงการสมทบเงินและโครงการผลประโยชน์ที่กำหนดไว้

โครงการสมทบเงิน

ธนาคารและบริษัทย่อยจ่ายเงินสมทบเป็นจำนวนเงินที่แน่นอนไปอีกกิจการหนึ่งแยกต่างหาก (กองทุนสำรองเลี้ยงชีพ) และจะไม่มีภาระผูกพันตามกฎหมายหรือภาระผูกพันโดยอนุमानที่จะต้องจ่ายสมทบเพิ่มเติม ภาระผูกพันในการสมทบเข้าโครงการสมทบเงินจะถูกรับรู้เป็นค่าใช้จ่ายพนักงานในกำไรหรือขาดทุนในรอบระยะเวลาที่พนักงานได้ทำงานให้กับกิจการ

โครงการผลประโยชน์ที่กำหนดไว้

ธนาคารและบริษัทย่อยถือว่าเงินชดเชยที่ต้องจ่ายให้แก่พนักงาน เมื่อออกจากงานตามกฎหมายแรงงานเป็นโครงการผลประโยชน์หลังออกจากงานสำหรับพนักงานเนื่องจากเกษียณอายุ

ภาระผูกพันสุทธิของธนาคารและบริษัทย่อยจากโครงการผลประโยชน์ที่กำหนดไว้ถูกคำนวณจากการประมาณผลประโยชน์ในอนาคตที่เกิดจากการทำงานของพนักงานในปัจจุบันและในงวดก่อน ๆ ผลประโยชน์ดังกล่าวได้มีการคิดลดกระแสเงินสดเพื่อให้เป็นมูลค่าปัจจุบัน อัตราคิดลดเป็นอัตรา ณ วันที่รายงานจากพันธบัตรรัฐบาล ซึ่งมีระยะเวลาครบกำหนดใกล้เคียงกับระยะเวลาของภาระผูกพันของธนาคารและบริษัทย่อย และมีสกุลเงินเดียวกับสกุลเงินของผลประโยชน์ที่คาดว่าจะจ่าย

การคำนวณนั้นจัดทำโดยนักคณิตศาสตร์ประกันภัยที่ได้รับอนุญาต โดยวิธีคิดลดแต่ละหน่วยที่ประมาณการไว้ ซึ่งต้องอาศัยสมมติฐานต่างๆ ในการประมาณการนั้น เช่น อัตราคิดลด อัตราการขึ้นเงินเดือนในอนาคต อัตราการลาออกของพนักงาน และอัตรามรณะ เป็นต้น

ธนาคารและบริษัทย่อยรับรู้กำไรขาดทุนจากการประมาณการตามหลักคณิตศาสตร์ประกันภัยทั้งหมดที่เกิดขึ้นและค่าใช้จ่ายของโครงการผลประโยชน์ที่กำหนดไว้ในกำไรหรือขาดทุน

(ต) ประมาณการหนี้สิน

ประมาณการหนี้สินจะรับรู้ก็ต่อเมื่อธนาคารและบริษัทย่อยมีภาระหนี้สินตามกฎหมายที่เกิดขึ้นในปัจจุบันหรือที่ก่อตัวขึ้นอันเป็นผลมาจากเหตุการณ์ในอดีต และมีความเป็นไปได้ค่อนข้างแน่นอนว่าประโยชน์เชิงเศรษฐกิจจะต้องถูกจ่ายไปเพื่อชำระภาระหนี้สินดังกล่าว

ส่วนแบ่งกำไรขาดทุนจากการบริหารสินทรัพย์ด้วยคุณภาพ

ในการคำนวณส่วนแบ่งกำไรขาดทุนที่เกิดจากการบริหารสินทรัพย์ด้วยคุณภาพที่โอนให้แก่บริษัทบริหารสินทรัพย์ไทย (“บสท.”) นั้น ธนาคารประมาณการจากจำนวนเงินที่คาดว่าจะได้รับจากลูกหนี้หรือสินทรัพย์ที่เป็นหลักประกันหรือผู้ค้ำประกัน ซึ่งผู้บริหารใช้ดุลยพินิจในการกำหนดข้อสมมติฐานของอัตราร้อยละที่จะได้รับจากมูลหนี้ดังกล่าวตามสัญญาปรับโครงสร้างหนี้หรือจากมูลค่าหลักประกัน ซึ่งฝ่ายบริหารเห็นว่าเหมาะสมกับข้อมูลที่มีอยู่และสภาวะการณ์ในปัจจุบัน ทั้งนี้ การใช้ข้อสมมติฐานที่แตกต่างกันและสภาวะการณ์ที่อาจเปลี่ยนแปลงในอนาคตอาจมีผลต่อจำนวนประมาณการส่วนแบ่งผลขาดทุนจากการโอนสินทรัพย์ด้วยคุณภาพที่ได้บันทึกไว้แล้ว

คดีฟ้องร้อง

ธนาคารและบริษัทย่อยมีหนี้สินที่อาจเกิดขึ้นจากการถูกฟ้องร้องเรียกค่าเสียหาย ซึ่งฝ่ายบริหารได้ใช้ดุลยพินิจในการประเมินผลของคดีที่ถูกฟ้องร้องแล้ว และได้บันทึกประมาณการหนี้สินดังกล่าว ณ วันสิ้นรอบระยะเวลารายงาน อย่างไรก็ตาม ผลที่เกิดขึ้นจริงอาจแตกต่างไปจากที่ประมาณการไว้

(ถ) เงินตราต่างประเทศ

รายการบัญชีที่เป็นเงินตราต่างประเทศ

รายการบัญชีที่เป็นเงินตราต่างประเทศแปลงค่าเป็นสกุลเงินที่ใช้ในการดำเนินงาน (บาท) โดยใช้อัตราแลกเปลี่ยน ณ วันที่เกิดรายการ

สินทรัพย์และหนี้สินที่เป็นตัวเงินและเป็นเงินตราต่างประเทศ ณ วันที่รายงาน แปลงค่าเป็นสกุลเงินที่ใช้ในการดำเนินงานโดยใช้อัตราแลกเปลี่ยน ณ วันนั้น กำไรหรือขาดทุนจากการแปลงค่าบันทึกในกำไรหรือขาดทุน

(ท) สัญญาเช่าดำเนินงาน

รายจ่ายภายใต้สัญญาเช่าดำเนินงานบันทึกในกำไรหรือขาดทุนโดยวิธีเส้นตรงตลอดอายุสัญญาเช่า

ค่าเช่าที่อาจเกิดขึ้นต้องนำมารวมคำนวณจำนวนเงินขั้นต่ำที่ต้องจ่ายตามระยะเวลาที่คงเหลือของสัญญาเช่า เมื่อได้รับการยืนยันการปรับค่าเช่า

(ข) ภาษีเงินได้

ค่าใช้จ่ายภาษีเงินได้สำหรับปีประกอบด้วยภาษีเงินได้ของงวดปัจจุบันและภาษีเงินได้รอการตัดบัญชี ภาษีเงินได้ของงวดปัจจุบันและภาษีเงินได้รอการตัดบัญชีรับรู้ในกำไรหรือขาดทุน เว้นแต่ในส่วนที่เกี่ยวข้องกับรายการที่เกี่ยวข้องในการรวมธุรกิจหรือรายการที่รับรู้โดยตรงในส่วนของเจ้าของหรือกำไรขาดทุนเบ็ดเสร็จอื่น

ภาษีเงินได้ของงวดปัจจุบัน ได้แก่ ภาษีที่คาดว่าจะจ่ายชำระหรือได้รับชำระ โดยคำนวณจากกำไรหรือขาดทุนประจำปีที่ต้องเสียภาษี โดยใช้อัตราภาษีที่ประกาศใช้หรือที่คาดว่าจะมีผลบังคับใช้ ณ วันที่รายงาน ตลอดจนการปรับปรุงทางภาษีที่เกี่ยวข้องกับรายการในปีก่อนๆ

ภาษีเงินได้รอการตัดบัญชีบันทึกโดยคำนวณจากผลแตกต่างชั่วคราวที่เกิดขึ้นระหว่างมูลค่าตามบัญชีของสินทรัพย์และหนี้สินและจำนวนที่ใช้เพื่อความมุ่งหมายทางภาษี

การวัดมูลค่าของภาษีเงินได้รอการตัดบัญชีต้องสะท้อนถึงผลกระทบทางภาษีที่จะเกิดจากลักษณะวิธีการที่ธนาคารและบริษัทย่อยคาดว่าจะได้รับผลประโยชน์จากสินทรัพย์ หรือจะจ่ายชำระหนี้สินตามมูลค่าตามบัญชี ณ วันที่สิ้นรอบระยะเวลาที่รายงาน

ภาษีเงินได้รอการตัดบัญชีวัดมูลค่าโดยใช้อัตราภาษีที่คาดว่าจะใช้กับผลแตกต่างชั่วคราวเมื่อมีการกลับรายการ โดยใช้อัตราภาษีที่ประกาศใช้หรือที่คาดว่าจะมีผลบังคับใช้ ณ วันที่รายงาน

ในการกำหนดมูลค่าของภาษีเงินได้ของงวดปัจจุบันและภาษีเงินได้รอการตัดบัญชี ธนาคารและบริษัทย่อยต้องคำนึงถึงผลกระทบของสถานการณ์ทางภาษีที่ไม่แน่นอนและอาจทำให้จำนวนภาษีที่ต้องจ่ายเพิ่มขึ้น และมีดอกเบี้ยที่ต้องชำระ ธนาคารและบริษัทย่อยเชื่อว่าได้ตั้งภาษีเงินได้ค้างจ่ายเพียงพอสำหรับภาษีเงินได้ที่จ่ายในอนาคต ซึ่งเกิดจากการประเมินผลกระทบจากหลายปัจจัย รวมถึงการตีความทางกฎหมาย ภาษี และจากประสบการณ์ในอดีต การประเมินนี้อยู่บนพื้นฐานการประมาณการและข้อสมมติฐาน และอาจจะเกี่ยวข้องกับการตัดสินใจเกี่ยวกับเหตุการณ์ในอนาคต ข้อมูลใหม่ๆ อาจจะทำให้ธนาคารและบริษัทย่อยเปลี่ยนการตัดสินใจโดยขึ้นอยู่กับความเพียงพอของภาษีเงินได้ค้างจ่ายที่มีอยู่ การเปลี่ยนแปลงในภาษีเงินได้ค้างจ่ายจะกระทบต่อค่าใช้จ่ายภาษีเงินได้ในงวดที่เกิดการเปลี่ยนแปลง

สินทรัพย์ภาษีเงินได้รอการตัดบัญชีและหนี้สินภาษีเงินได้รอการตัดบัญชีสามารถหักกลบได้ เมื่อกิจการมีสิทธิตามกฎหมายที่จะนำสินทรัพย์ภาษีเงินได้ของงวดปัจจุบันมาหักกลบกับหนี้สินภาษีเงินได้ของงวดปัจจุบัน และภาษีเงินได้นี้ประเมินโดยหน่วยงานจัดเก็บภาษีหน่วยงานเดียวกัน

สินทรัพย์ภาษีเงินได้รอการตัดบัญชีจะบันทึกต่อเมื่อมีความเป็นไปได้ค่อนข้างแน่นอนว่ากำไรเพื่อเสียภาษีในอนาคตจะมีจำนวนเพียงพอกับการใช้ประโยชน์จากผลแตกต่างชั่วคราวดังกล่าว สินทรัพย์ภาษีเงินได้รอการตัดบัญชีจะถูกทบทวน ณ ทุกวันที่รายงานและจะถูกปรับลดลงเท่าที่ประโยชน์ทางภาษีจะมีโอกาสถูกใช้จริง

(น) กำไรต่อหุ้น

กำไรต่อหุ้นขั้นพื้นฐานคำนวณโดยการหารกำไรสำหรับปีของผู้ถือหุ้นของธนาคารด้วยจำนวนหุ้นถัวเฉลี่ยถ่วงน้ำหนักของหุ้นสามัญและหุ้นบุริมสิทธิที่มีสิทธิเทียบเท่าหุ้นสามัญที่ออกจำหน่ายระหว่างปี

ตั้งแต่เดือนพฤศจิกายน 2555 การแปลงสภาพหุ้นบุริมสิทธิหมดอายุ ดังนั้น สิทธิของหุ้นบุริมสิทธิเทียบเท่ากับหุ้นสามัญ

(บ) รายงานทางการเงินจำแนกตามส่วนงาน

ผลการดำเนินงานของส่วนงานที่รายงานต่อคณะกรรมการของธนาคาร (ผู้มีอำนาจตัดสินใจสูงสุดด้านการดำเนินงาน) จะแสดงถึงรายการที่เกิดขึ้นจากส่วนงานดำเนินงานนั้นโดยตรง รวมถึงรายการที่ได้รับการปันส่วนอย่างสมเหตุสมผล

5. การบริหารความเสี่ยงของธนาคาร

นโยบายการบริหารความเสี่ยง

คณะกรรมการธนาคารได้จัดให้มีกรอบในการบริหารความเสี่ยงของธนาคารและบริษัทย่อย เพื่อให้แน่ใจว่ามีการจัดการความเสี่ยงอย่างมีประสิทธิภาพและสม่ำเสมอ คณะกรรมการธนาคารได้มีการแต่งตั้งคณะกรรมการบริหารความเสี่ยงของธนาคารและบริษัทย่อย และให้รายงานการปฏิบัติตามให้กับคณะกรรมการธนาคารทราบเป็นประจำสม่ำเสมอ

ความเสี่ยงด้านสินเชื่อ

ความเสี่ยงด้านสินเชื่อเป็นความเสี่ยงที่ธนาคารและบริษัทย่อยได้รับความเสียหายอันเนื่องมาจากการที่คู่สัญญาของธนาคารและบริษัทย่อยไม่สามารถปฏิบัติตามภาระผูกพันตามสัญญาได้ ธนาคารและบริษัทย่อยได้เปิดเผย การกระจุกตัวที่มีนัยสำคัญของความเสี่ยงด้านการให้สินเชื่อไว้แล้วในหมายเหตุประกอบงบการเงินข้อ 13.3 และมูลค่าสูงสุดของความเสี่ยงคือ มูลค่าตามบัญชีของสินทรัพย์ทางการเงินหักด้วยค่าเผื่อหนี้สงสัยจะสูญตามที่แสดงไว้ในงบแสดงฐานะการเงิน ความเสี่ยงสำหรับรายการนอกงบแสดงฐานะการเงินได้แสดงไว้ในหมายเหตุประกอบงบการเงินข้อ 33

ธนาคารได้มีการบริหารความเสี่ยงในขั้นตอนของการพิจารณาอนุมัติสินเชื่อ การวิเคราะห์ความเสี่ยงและความสามารถในการชำระหนี้ และการสอบทานสินเชื่อเพื่อตรวจสอบและทบทวนคุณภาพสินเชื่อของธนาคารอันจะช่วยป้องกันและแก้ไขสินเชื่อที่จะเป็นปัญหาในอนาคต

ความเสี่ยงด้านอัตราดอกเบี้ย

ความเสี่ยงด้านอัตราดอกเบี้ย หมายถึง ความเสี่ยงที่เกิดจากการเปลี่ยนแปลงที่จะเกิดในอนาคตของอัตราดอกเบี้ยในตลาด ซึ่งส่งผลกระทบต่อมูลค่าของสินทรัพย์และหนี้สินทางการเงิน รายได้ดอกเบี้ยสุทธิ การดำเนินงาน และกระแสเงินสดของธนาคารและบริษัทย่อย

ธนาคารได้มีการบริหารความเสี่ยงด้านอัตราดอกเบี้ย โดยการปรับโครงสร้างและสัดส่วนการถือครองสินทรัพย์ และหนี้สินที่มีระยะเวลาการปรับอัตราดอกเบี้ยที่แตกต่างกันให้เหมาะสมและเป็นไปตามทิศทางของดอกเบี้ยในตลาด เพื่อให้ได้รับผลตอบแทนที่เหมาะสมภายใต้ความเสี่ยงที่ยอมรับได้

สินทรัพย์และหนี้สินทางการเงินที่มีนัยสำคัญจำแนกตามประเภทอัตราดอกเบี้ยได้ ดังนี้

	งบการเงินรวม			
	31 ธันวาคม 2556			
	อัตราดอกเบี้ยปรับขึ้น	อัตราดอกเบี้ยคงที่	ไม่มีดอกเบี้ย	รวม
	ลงตามอัตราตลาด			
	(ล้านบาท)			
สินทรัพย์ทางการเงิน				
เงินสด	-	-	404	404
รายการระหว่างธนาคารและตลาดเงินสุทธิ	201	5,986	1,267	7,454
เงินลงทุนสุทธิ	3,010	27,568	254	30,832
เงินให้สินเชื่อแก่ลูกหนี้ ⁽¹⁾	63,785	71,412	2,746	137,943
รวมสินทรัพย์ทางการเงิน	66,996	104,966	4,671	176,633
หนี้สินทางการเงิน				
เงินรับฝาก	6,406	77,068	261	83,735
รายการระหว่างธนาคารและตลาดเงิน	3,511	41,018	257	44,786
หนี้สินจ่ายคืนเมื่อทวงถาม	-	-	15	15
ตราสารหนี้ที่ออกและเงินกู้ยืม	-	28,417	-	28,417
รวมหนี้สินทางการเงิน	9,917	146,503	533	156,953
รายการในงบแสดงฐานะการเงินสุทธิ	57,079	(41,537)	4,138	19,680
รายการนอกงบแสดงฐานะการเงิน				
การรับอวัลตัวเงินและการค้ำประกันเงินกู้ยืม	-	-	(226)	(226)
เลตเตอร์ออฟเครดิต	-	-	(228)	(228)
ภาวะผูกพันอื่นรวมตราสารอนุพันธ์	14,500	(14,556)	(6,096)	(6,152)
⁽¹⁾ สุทธิจากรายได้รอดัดบัญชี				

	งบการเงินรวม			
	31 ธันวาคม 2555			
	อัตราดอกเบี้ยปรับขึ้น	อัตราดอกเบี้ยคงที่	ไม่มีดอกเบี้ย	รวม
	ลงตามอัตราตลาด			
	(ล้านบาท)			
สินทรัพย์ทางการเงิน				
เงินสด	-	-	369	369
รายการระหว่างธนาคารและตลาดเงินสุทธิ	81	5,009	1,059	6,149
เงินลงทุนสุทธิ	2,650	12,938	226	15,814
เงินให้สินเชื่อแก่ลูกหนี้ ⁽¹⁾	41,455	62,777	2,272	106,504
รวมสินทรัพย์ทางการเงิน	44,186	80,724	3,926	128,836
หนี้สินทางการเงิน				
เงินรับฝาก	3,399	63,625	181	67,205
รายการระหว่างธนาคารและตลาดเงิน	2,883	33,257	50	36,190
หนี้สินจ่ายคืนเมื่อทวงถาม	-	-	14	14
ตราสารหนี้ที่ออกและเงินกู้ยืม	-	8,315	-	8,315
รวมหนี้สินทางการเงิน	6,282	105,197	245	111,724
รายการในงบแสดงฐานะการเงินสุทธิ	37,904	(24,473)	3,681	17,112
รายการนอกงบแสดงฐานะการเงิน				
การรับอวัลตัวเงินและการค้ำประกันเงินกู้ยืม	-	-	(103)	(103)
เลตเตอร์ออฟเครดิต	-	-	(372)	(372)
ภาวะผูกพันอื่นรวมตราสารอนุพันธ์	19,400	(19,372)	(4,129)	(4,101)
⁽¹⁾ สุทธิจากรายได้รอดัดบัญชี				

งบการเงินเฉพาะธนาคาร

31 ธันวาคม 2556

อัตราดอกเบี้ยปรับขึ้น

ลงตามอัตราตลาด มีอัตราดอกเบี้ยคงที่ ไม่มีดอกเบี้ย รวม

(ล้านบาท)

สินทรัพย์ทางการเงิน

เงินสด	-	-	403	403
รายการระหว่างธนาคารและตลาดเงินสุทธิ	3	5,986	1,156	7,145
เงินลงทุนสุทธิ	3,010	27,568	254	30,832
เงินให้สินเชื่อแก่ลูกหนี้ ⁽¹⁾	63,785	40,034	1,354	105,173
รวมสินทรัพย์ทางการเงิน	66,798	73,588	3,167	143,553

หนี้สินทางการเงิน

เงินรับฝาก	6,406	77,068	261	83,735
รายการระหว่างธนาคารและตลาดเงิน	3,511	38,818	257	42,586
หนี้สินจำนองเมื่อทวงถาม	-	-	15	15
ตราสารหนี้ที่ออกและเงินกู้ยืม	-	3,251	-	3,251
รวมหนี้สินทางการเงิน	9,917	119,137	533	129,587
รายการในงบแสดงฐานะการเงินสุทธิ	56,881	(45,549)	2,634	13,966
รายการนอกงบแสดงฐานะการเงิน				
การรับอวัลตัวเงินและการค้ำประกันเงินกู้ยืม	-	-	(5,826)	(5,826)
เลตเตอร์ออฟเครดิต	-	-	(228)	(228)
ภาระผูกพันอื่นรวมตราสารอนุพันธ์	14,500	(14,556)	(6,096)	(6,152)

⁽¹⁾ สุทธิจากรายได้รอดัดบัญชี

งบการเงินเฉพาะธนาคาร

31 ธันวาคม 2555

อัตราดอกเบี้ยปรับขึ้น

ลงตามอัตราตลาด มีอัตราดอกเบี้ยคงที่ ไม่มีดอกเบี้ย รวม

(ล้านบาท)

สินทรัพย์ทางการเงิน

เงินสด	-	-	368	368
รายการระหว่างธนาคารและตลาดเงินสุทธิ	1	5,009	971	5,981
เงินลงทุนสุทธิ	2,650	12,938	226	15,814
เงินให้สินเชื่อแก่ลูกหนี้ ⁽¹⁾	41,455	50,464	1,682	93,601
รวมสินทรัพย์ทางการเงิน	44,106	68,411	3,247	115,764

หนี้สินทางการเงิน

เงินรับฝาก	3,402	63,625	181	67,208
รายการระหว่างธนาคารและตลาดเงิน	2,883	30,757	50	33,690
หนี้สินจำนองเมื่อทวงถาม	-	-	14	14
ตราสารหนี้ที่ออกและเงินกู้ยืม	-	2,725	-	2,725
รวมหนี้สินทางการเงิน	6,285	97,107	245	103,637
รายการในงบแสดงฐานะการเงินสุทธิ	37,821	(28,696)	3,002	12,127
รายการนอกงบแสดงฐานะการเงิน				
การรับอวัลตัวเงินและการค้ำประกันเงินกู้ยืม	-	-	(5,703)	(5,703)
เลตเตอร์ออฟเครดิต	-	-	(372)	(372)
ภาระผูกพันอื่นรวมตราสารอนุพันธ์	19,400	(19,372)	(4,129)	(4,101)

⁽¹⁾ สุทธิจากรายได้รอดัดบัญชี

สินทรัพย์และหนี้สินทางการเงินที่มีนัยสำคัญที่ก่อให้เกิดรายได้และค่าใช้จ่าย ยอดคงเหลือถัวเฉลี่ยคำนวณโดยถัวเฉลี่ยจากยอดคงเหลือในระหว่างปีของสินทรัพย์และหนี้สินทางการเงิน และอัตราเฉลี่ยของดอกเบี้ยสำหรับปีสิ้นสุดวันที่ 31 ธันวาคม 2556 และ 2555 สรุปได้ ดังนี้

	งบการเงินรวม					
	2556			2555		
	ยอดคงเหลือ ถัวเฉลี่ย	ดอกเบี้ย	อัตราเฉลี่ย	ยอดคงเหลือ ถัวเฉลี่ย	ดอกเบี้ย	อัตราเฉลี่ย
	(ล้านบาท)	ร้อยละ	(ล้านบาท)	ร้อยละ		
สินทรัพย์ทางการเงินที่ก่อให้เกิดรายได้						
รายการระหว่างธนาคารและตลาดเงิน (สินทรัพย์)	3,611	86	2.38	10,124	398	3.93
เงินลงทุน	18,344	721	3.93	13,112	601	4.59
เงินให้สินเชื่อแก่ลูกหนี้ ⁽²⁾	127,441	7,131	5.60	81,668	5,079	6.22
หนี้สินทางการเงินที่ก่อให้เกิดค่าใช้จ่าย						
เงินรับฝาก	74,010	2,129 ⁽¹⁾	2.88	42,707	1,263 ⁽¹⁾	2.96
รายการระหว่างธนาคารและตลาดเงิน (หนี้สิน)	39,171	597	1.52	15,626	332	2.12
ตราสารหนี้ที่ออกและเงินกู้ยืม	18,321	676	3.69	31,364	1,032	3.29

⁽¹⁾ ไม่รวมเงินนำส่งสถาบันคุ้มครองเงินฝากและธนาคารแห่งประเทศไทย

⁽²⁾ สุทธิจากรายได้รอดัดบัญชี

	งบการเงินเฉพาะธนาคาร					
	2556			2555		
	ยอดคงเหลือ ถัวเฉลี่ย	ดอกเบี้ย	อัตราเฉลี่ย	ยอดคงเหลือ ถัวเฉลี่ย	ดอกเบี้ย	อัตราเฉลี่ย
	(ล้านบาท)	ร้อยละ	(ล้านบาท)	ร้อยละ		
สินทรัพย์ทางการเงินที่ก่อให้เกิดรายได้						
รายการระหว่างธนาคารและตลาดเงิน (สินทรัพย์)	3,455	86	2.49	10,010	398	3.98
เงินลงทุน	18,344	721	3.93	13,112	601	4.58
เงินให้สินเชื่อแก่ลูกหนี้ ⁽²⁾	103,562	4,726	4.56	74,016	3,714	5.02
หนี้สินทางการเงินที่ก่อให้เกิดค่าใช้จ่าย						
เงินรับฝาก	74,603	2,129 ⁽¹⁾	2.85	42,709	1,263 ⁽¹⁾	2.96
รายการระหว่างธนาคารและตลาดเงิน (หนี้สิน)	36,294	479	1.32	14,318	279	1.95
ตราสารหนี้ที่ออกและเงินกู้ยืม	2,573	92	3.57	29,641	973	3.28

⁽¹⁾ ไม่รวมเงินนำส่งสถาบันคุ้มครองเงินฝากและธนาคารแห่งประเทศไทย

⁽²⁾ สุทธิจากรายได้รอดัดบัญชี

ความเสี่ยงด้านสภาพคล่อง

ความเสี่ยงด้านสภาพคล่อง คือ ความเสี่ยงที่ธนาคารจะไม่สามารถปฏิบัติตามภาระผูกพันได้เมื่อครบกำหนด เนื่องจากไม่สามารถเปลี่ยนสินทรัพย์เป็นเงินสดได้ หรือไม่สามารถจัดหาเงินได้เพียงพอตามความต้องการในเวลาที่เหมาะสม ซึ่งอาจทำให้เกิดความเสียหายได้

ธนาคารมีนโยบายในการบริหารสภาพคล่องที่มีวัตถุประสงค์เพื่อให้มีระบบการบริหารสภาพคล่องที่เหมาะสม สามารถรองรับการจ่ายคืนหนี้สินและภาระผูกพันที่ถึงกำหนดชำระได้เพียงพอในภาวะปกติ และมีแผนฉุกเฉินเพื่อการจัดการสภาพคล่องสำหรับในภาวะวิกฤติ รวมทั้งมีการบริหารสภาพคล่องที่เหมาะสมระหว่างต้นทุนและผลตอบแทน โดยนโยบายการบริหารสภาพคล่องได้รับการอนุมัติจากคณะกรรมการบริหารความเสี่ยงของกลุ่มธุรกิจทางการเงิน คณะบริหารของธนาคาร และคณะกรรมการธนาคารตามลำดับ

ในการบริหารสภาพคล่อง สายบริหารเงินจะเป็นผู้รวบรวมประมาณการความต้องการของการใช้เงิน และพิจารณาจัดหาแหล่งเงินทุนที่เหมาะสมสอดคล้อง และเป็นไปในทิศทางเดียวกันกับกลยุทธ์และแผนธุรกิจของธนาคาร สำหรับการบริหารความเสี่ยงด้านสภาพคล่อง ธนาคารมีการกำหนดเพดานความเสี่ยงระดับสินทรัพย์สภาพคล่อง การควบคุมความเสี่ยงด้านสภาพคล่อง การรายงานส่วนต่างสภาพคล่อง และผลของการบริหารสภาพคล่องให้กับคณะกรรมการบริหารสินทรัพย์และหนี้สิน (ALCO) ทราบเป็นรายเดือน ส่วนสายบริหารและควบคุมความเสี่ยงจะมีหน้าที่ในการติดตามและควบคุมความเสี่ยงให้อยู่ในระดับที่ได้มีการอนุมัติไว้ พร้อมทั้งรายงานความเสี่ยงด้านสภาพคล่องให้คณะกรรมการบริหารความเสี่ยงของกลุ่มธุรกิจทางการเงินทราบอย่างสม่ำเสมอ

นอกจากนี้ ธนาคารได้จัดทำแผนฉุกเฉินสภาพคล่องไว้เพื่อรองรับกรณีเกิดปัญหาสภาพคล่อง โดยมีการกำหนดขั้นตอนการดำเนินงานและบทบาทหน้าที่ของหน่วยงานต่างๆ ไว้อย่างชัดเจน

คณะกรรมการบริหารสินทรัพย์และหนี้สินมีหน้าที่และความรับผิดชอบดังต่อไปนี้

1. ทบทวนและรับรองความถูกต้องของสมมติฐานของสายบริหารเงิน
2. กำหนดกลยุทธ์เกี่ยวกับการบริหารสภาพคล่อง รวมถึงการบริหารสภาพคล่องประจำวัน
3. ดูแลให้มีการบริหารสภาพคล่องอย่างมีประสิทธิภาพ และมีการกำหนดนโยบายและกระบวนการในการควบคุมและจำกัดความเสี่ยงสภาพคล่องอย่างเหมาะสม
4. กำหนดนโยบายอัตราดอกเบี้ย
5. ดูแลให้ธนาคารมีระบบข้อมูลเพียงพอในการวัดผล ติดตาม ควบคุม และรายงานความเสี่ยงสภาพคล่อง
6. อนุมัติขอบเขตของช่องว่างระหว่างระยะเวลาการกู้ยืมเงินและการให้กู้ยืมเงินที่ไม่สัมพันธ์กัน
7. กระจายแหล่งเงินทุน
8. ให้การรับรองความถูกต้องของแผนการหาเงินทุนฉุกเฉิน

โครงสร้างการบริหารสภาพคล่องของกลุ่มธุรกิจทางการเงินเป็นแบบกระจายอำนาจ โดย บริษัท ลีสซิ่งไอซีบีซี (ไทย) จำกัด ซึ่งเป็นบริษัทย่อยมีอำนาจในการบริหารสภาพคล่องของตนเองอย่างเป็นอิสระ แหล่งเงินทุนหลักของ บริษัท ลีสซิ่งไอซีบีซี (ไทย) จำกัด มาจากธนาคาร ซึ่งธนาคารจะให้การสนับสนุนด้านสภาพคล่อง โดยจะพิจารณาวางเงินตามอำนาจดำเนินการที่ผ่านความเห็นชอบจากคณะกรรมการธนาคาร นอกจากนี้ธนาคารมีกระบวนการติดตามดูแลความเสี่ยงด้านสภาพคล่องของบริษัทย่อยเป็นประจำ และมีการรายงานส่วนต่างสภาพคล่องของบริษัทย่อยให้กับคณะกรรมการบริหารสินทรัพย์และหนี้สินพิจารณาทุกเดือน

แหล่งที่ใช้ไปของเงินทุนส่วนใหญ่ของธนาคารคือการปล่อยกู้ให้กับลูกค้านิติบุคคล และการลงทุนในหลักทรัพย์ที่มีความเสี่ยงในระดับต่ำและยอมรับได้ โดยจะมีการกำหนดวงเงินเพื่อให้มีการกระจายตัวอย่างเหมาะสม เช่น การกำหนดวงเงินแต่ละภาคอุตสาหกรรม การกำหนดวงเงินสินเชื่อต่อราย เป็นต้น สำหรับแหล่งที่มาของเงินทุนของธนาคารส่วนใหญ่มาจากการรับฝากจากประชาชนและเงินกู้ยืม ธนาคารมีการกำหนดแนวทางเพื่อลดการกระจุกตัวของารรับฝากเงิน เช่น เพดานสูงสุดในการรับฝากต่อรายลูกค้า เพดานสำหรับการรับฝากเงินต่อรายนิติบุคคล และต่อรายรัฐวิสาหกิจ เป็นต้น

ธนาคารมีนโยบายในการถือสินทรัพย์ที่มีสภาพคล่องสูงในระดับที่เหมาะสมและสามารถเปลี่ยนเป็นเงินสดได้อย่างรวดเร็ว เพื่อรองรับความเสี่ยงด้านสภาพคล่องที่คาดว่าจะเกิดขึ้นในอนาคต สำหรับแนวทางในการดำรงระดับอัตราส่วนสินทรัพย์สภาพคล่องจะสอดคล้องกับการคาดการณ์ระดับความเสี่ยงด้านสภาพคล่องในแต่ละสถานการณ์ ซึ่งแบ่งเป็น 3 ระดับ ขึ้นอยู่กับภาวะเศรษฐกิจ การเมือง และตลาดเงินในขณะนั้น โดยจะมีการติดตามอัตราส่วนดังกล่าวเป็นรายวัน

ธนาคารมีรายงานข้อมูลด้านสภาพคล่องและการกำหนดเพดานในการบริหารสภาพคล่อง ดังนี้

1. รายงานรายวันสำหรับอัตราส่วนสินทรัพย์สภาพคล่องซึ่งใช้ในการกำหนดแนวทางระดับสภาพคล่องที่ธนาคารควรดำรงไว้ ได้แก่ อัตราส่วนสินทรัพย์สภาพคล่องต่อเงินฝาก และอัตราส่วนสินทรัพย์สภาพคล่องต่อผู้ฝากเงินรายใหญ่ 20 รายแรก
2. รายงานรายวันสำหรับขนาดและประเภทของสินทรัพย์สภาพคล่องและผลตอบแทน
3. รายงานส่วนต่างสภาพคล่องซึ่งแสดงถึงประมาณการกระแสเงินสดรับและกระแสเงินสดจ่ายในแต่ละช่วงเวลา และส่วนต่างสภาพคล่องสะสมซึ่งจะมีทั้งตามอายุคงเหลือตามสัญญาและตามการปรับตามพฤติกรรม โดยธนาคารมีการจัดทำรายงานส่วนต่างสภาพคล่องเป็นรายเดือนสำหรับในภาวะปกติและจัดทำรายงานไตรมาสสำหรับการทดสอบในภาวะวิกฤติตามสถานการณ์ที่ธนาคารกำหนดไว้
4. รายงานรายเดือนสำหรับอัตราส่วนที่วัดระดับความเสี่ยงด้านสภาพคล่องซึ่งใช้เป็นตัววัดระดับสภาพคล่องของธนาคาร รวมถึงเป็นตัวบ่งชี้ระดับการเตือนภัย เช่น เงินให้สินเชื่อต่อเงินฝาก เงินให้สินเชื่อต่อสินทรัพย์ เงินลงทุนต่อสินทรัพย์ สินทรัพย์สภาพคล่องต่อสินทรัพย์ สินทรัพย์สภาพคล่องต่อเงินฝากระยะสั้น 1 เดือน เงินกู้ยืมต่อสินทรัพย์ เงินฝากต่อสินทรัพย์ สัดส่วนผู้ฝากเงินรายใหญ่ต่อเงินฝากรวม อัตราการถอนเงินสูงสุดต่อวัน และอัตราการฝาก เป็นต้น
5. รายงานรายปีสำหรับการประเมินความเสี่ยงตนเองสำหรับความเสี่ยงด้านสภาพคล่อง
6. รายงานรายเดือนสำหรับธุรกรรมหรือวงเงินที่ไม่เป็นไปตามอนุมัติ
7. รายงานรายเดือนสำหรับอัตราส่วนขาดดุลสภาพคล่องสุทธิต่อเงินฝาก สัดส่วนการรับฝากเงินจากนิติบุคคล รัฐวิสาหกิจ และบุคคลธรรมดา

ธนาคารมีการจัดทำทดสอบภาวะวิกฤติรายไตรมาส โดยธนาคารจะทำการทบทวนการตั้งสมมติฐานให้สอดคล้องกับภาวะแวดล้อมกลยุทธ์ในการดำเนินธุรกิจ และปัจจัยที่เกี่ยวข้องทั้งในปัจจุบันและอนาคต โดยจัดทำทั้งเหตุการณ์กรณีที่เกิดขึ้นเฉพาะธนาคารเอง กรณีวิกฤติทั้งระบบ และกรณีที่เป็นผลรวมของทั้งสองกรณีที่คิดว่าจะเป็นผลกระทบที่รุนแรง และกำหนดแนวทางเพื่อรองรับหากเกิดภาวะวิกฤติขึ้น นอกจากนี้ธนาคารยังได้จัดเตรียมแบบรายงานอัตราส่วนการดำรงสินทรัพย์สภาพคล่องเพื่อรองรับกระแสเงินสดที่อาจไหลออกในภาวะวิกฤติ (Liquidity Coverage Ratio: LCR) และแบบรายงานอัตราส่วนแหล่งที่มาและใช้ไปของแหล่งเงินทุนที่มีความมั่นคง (Net Stable Funding Ratio: NSFR) ตามแนวทางที่ธนาคารแห่งประเทศไทยกำหนด

สินทรัพย์ทางการเงินและหนี้สินทางการเงินที่มีนัยสำคัญวิเคราะห์ตามระยะเวลาที่เหลือของสัญญาจำแนกได้ ดังนี้

งบการเงินรวม								
31 ธันวาคม 2556								
ครบกำหนดภายใน					ไม่มีกำหนดระยะเวลา	สินทรัพย์ที่ไม่ก่อให้เกิดรายได้	รวม	
เมื่อทวงถาม	0-3 เดือน	3-12 เดือน	1-5 ปี	เกิน 5 ปี				
(ล้านบาท)								
สินทรัพย์ทางการเงิน								
เงินสด	-	-	-	-	-	404	-	404
รายการระหว่างธนาคารและตลาดเงินสุทธิ	1,463	3,381	2,596	-	-	14	-	7,454
เงินลงทุนสุทธิ	-	11,601	6,253	11,252	1,472	254	-	30,832
เงินให้สินเชื่อแก่ลูกหนี้สุทธิ ⁽¹⁾	121	22,657	32,770	70,285	9,364	-	2,746	137,943
รวมสินทรัพย์ทางการเงิน	1,584	37,639	41,619	81,537	10,836	672	2,746	176,633
หนี้สินทางการเงิน								
เงินรับฝาก	16,321	56,224	10,344	846	-	-	-	83,735
รายการระหว่างธนาคารและตลาดเงิน	3,768	39,908	2	1,108	-	-	-	44,786
หนี้สินจ่ายคืนเมื่อทวงถาม	15	-	-	-	-	-	-	15
ตราสารหนี้ที่ออกและเงินกู้ยืม	-	11,014	5,632	11,771	-	-	-	28,417
รวมหนี้สินทางการเงิน	20,104	107,146	15,978	13,725	-	-	-	156,953
รายการในงบแสดงฐานะการเงินสุทธิ	(18,520)	(69,507)	25,641	67,812	10,836	672	2,746	19,680
รายการนอกงบแสดงฐานะการเงิน								
การรับอวัลต์เงินและการค้ำประกันเงินกู้ยืม	-	(169)	(57)	-	-	-	-	(226)
เลตเตอร์ออฟเครดิต	(36)	(187)	(5)	-	-	-	-	(228)
ภาระผูกพันอื่นรวมตราสารอนุพันธ์ ⁽¹⁾	(19)	(666)	(4,292)	(732)	-	(443)	-	(6,152)

งบการเงินรวม								
31 ธันวาคม 2555								
ครบกำหนดภายใน					ไม่มีกำหนดระยะเวลา	สินทรัพย์ที่ไม่ก่อให้เกิดรายได้	รวม	
เมื่อทวงถาม	0-3 เดือน	3-12 เดือน	1-5 ปี	เกิน 5 ปี				
(ล้านบาท)								
สินทรัพย์ทางการเงิน								
เงินสด	-	-	-	-	-	369	-	369
รายการระหว่างธนาคารและตลาดเงินสุทธิ	1,152	4,799	198	-	-	-	-	6,149
เงินลงทุนสุทธิ	-	1,066	1,903	11,929	690	226	-	15,814
เงินให้สินเชื่อแก่ลูกหนี้สุทธิ ⁽¹⁾	584	17,120	28,781	49,562	8,185	-	2,272	106,504
รวมสินทรัพย์ทางการเงิน	1,736	22,985	30,882	61,491	8,875	595	2,272	128,836
หนี้สินทางการเงิน								
เงินรับฝาก	7,808	43,999	15,119	279	-	-	-	67,205
รายการระหว่างธนาคารและตลาดเงิน	2,768	32,452	52	918	-	-	-	36,190
หนี้สินจ่ายคืนเมื่อทวงถาม	14	-	-	-	-	-	-	14
ตราสารหนี้ที่ออกและเงินกู้ยืม	14	544	1,214	6,543	-	-	-	8,315
รวมหนี้สินทางการเงิน	10,604	76,995	16,385	7,740	-	-	-	111,724
รายการในงบแสดงฐานะการเงินสุทธิ	(8,868)	(54,010)	14,497	53,751	8,875	595	2,272	17,112
รายการนอกงบแสดงฐานะการเงิน								
การรับอวัลต์เงินและการค้ำประกันเงินกู้ยืม	(5)	(49)	(49)	-	-	-	-	(103)
เลตเตอร์ออฟเครดิต	(31)	(341)	-	-	-	-	-	(372)
ภาระผูกพันอื่นรวมตราสารอนุพันธ์ ⁽¹⁾	(753)	9,482	(286)	(12,510)	-	(34)	-	(4,101)

⁽¹⁾ สุทธิจากรายได้รอดัตบัญชี

งบการเงินเฉพาะธนาคาร

31 ธันวาคม 2556

ครบกำหนดภายใน

เมื่อ ทวงถาม	ครบกำหนดภายใน				ไม่มี กำหนด ระยะเวลา	สินทรัพย์ ที่ไม่ก่อให้เกิด เกิดรายได้	รวม
	0-3 เดือน	3-12 เดือน	1-5 ปี	เกิน 5 ปี			

(ล้านบาท)

สินทรัพย์ทางการเงิน

เงินสด	-	-	-	-	-	403	-	403
รายการระหว่างธนาคารและตลาดเงินสุทธิ	1,154	3,381	2,596	-	-	14	-	7,145
เงินลงทุนสุทธิ	-	11,601	6,253	11,252	1,472	254	-	30,832
เงินให้สินเชื่อแก่ลูกหนี้ ⁽¹⁾	9,568	22,327	26,373	38,494	7,057	-	1,354	105,173
รวมสินทรัพย์ทางการเงิน	10,722	37,309	35,222	49,746	8,529	671	1,354	143,553

หนี้สินทางการเงิน

เงินรับฝาก	16,321	56,224	10,344	846	-	-	-	83,735
รายการระหว่างธนาคารและตลาดเงิน	3,768	37,708	2	1,108	-	-	-	42,586
หนี้สินจ่ายคืนเมื่อทวงถาม	15	-	-	-	-	-	-	15
ตราสารหนี้ที่ออกและเงินกู้ยืม	-	3,241	-	10	-	-	-	3,251
รวมหนี้สินทางการเงิน	20,104	97,173	10,346	1,964	-	-	-	129,587
รายการในงบแสดงฐานะการเงินสุทธิ	(9,382)	(59,864)	24,876	47,782	8,529	671	1,354	13,966
รายการนอกงบแสดงฐานะการเงิน	-	(169)	(57)	(5,600)	-	-	-	(5,826)
การรับอวัลต์เงินและการค้ำประกันเงินกู้ยืม	-	(169)	(57)	(5,600)	-	-	-	(5,826)
เลตเตอร์ออฟเครดิต	(36)	(187)	(5)	-	-	-	-	(228)
ภาวะผูกพันอื่นรวมตราสารอนุพันธ์	(19)	(666)	(4,292)	(732)	-	(443)	-	(6,152)

⁽¹⁾ สุทธิจากรายได้รอดัดบัญชี

งบการเงินเฉพาะธนาคาร

31 ธันวาคม 2555

ครบกำหนดภายใน

เมื่อ ทวงถาม	ครบกำหนดภายใน				ไม่มี กำหนด ระยะเวลา	สินทรัพย์ ที่ไม่ก่อให้เกิด เกิดรายได้	รวม
	0-3 เดือน	3-12 เดือน	1-5 ปี	เกิน 5 ปี			

(ล้านบาท)

สินทรัพย์ทางการเงิน

เงินสด	-	-	-	-	-	368	-	368
รายการระหว่างธนาคารและตลาดเงินสุทธิ	984	4,799	198	-	-	-	-	5,981
เงินลงทุนสุทธิ	-	1,066	1,903	11,929	690	226	-	15,814
เงินให้สินเชื่อแก่ลูกหนี้ ⁽¹⁾	13,706	16,933	24,722	29,774	6,784	-	1,682	93,601
รวมสินทรัพย์ทางการเงิน	14,690	22,798	26,823	41,703	7,474	594	1,682	115,764

หนี้สินทางการเงิน

เงินรับฝาก	7,811	43,999	15,119	279	-	-	-	67,208
รายการระหว่างธนาคารและตลาดเงิน	2,768	29,952	52	918	-	-	-	33,690
หนี้สินจ่ายคืนเมื่อทวงถาม	14	-	-	-	-	-	-	14
ตราสารหนี้ที่ออกและเงินกู้ยืม	14	544	1,214	953	-	-	-	2,725
รวมหนี้สินทางการเงิน	10,607	74,495	16,385	2,150	-	-	-	103,637
รายการในงบแสดงฐานะการเงินสุทธิ	4,083	(51,697)	10,438	39,553	7,474	594	1,682	12,127
รายการนอกงบแสดงฐานะการเงิน	(5)	(49)	(49)	(5,600)	-	-	-	(5,703)
การรับอวัลต์เงินและการค้ำประกันเงินกู้ยืม	(5)	(49)	(49)	(5,600)	-	-	-	(5,703)
เลตเตอร์ออฟเครดิต	(31)	(341)	-	-	-	-	-	(372)
ภาวะผูกพันอื่นรวมตราสารอนุพันธ์	(753)	9,482	(286)	(12,510)	-	(34)	-	(4,101)

⁽¹⁾ สุทธิจากรายได้รอดัดบัญชี

ความเสี่ยงด้านอัตราแลกเปลี่ยน

ความเสี่ยงด้านอัตราแลกเปลี่ยน คือ ความเสี่ยงที่เกิดจากการเปลี่ยนแปลงของอัตราแลกเปลี่ยน อันอาจมีผลให้มูลค่าของเครื่องมือทางการเงินเปลี่ยนแปลงไป หรือทำให้เกิดความผันผวนต่อรายได้ หรือมูลค่าของสินทรัพย์และหนี้สินทางการเงิน เนื่องจากธนาคารมีธุรกรรมที่เกี่ยวข้องกับการปริวรรตเงินตราต่างประเทศ ทำให้ธนาคารอาจมีความเสี่ยงจากการเปลี่ยนแปลงของอัตราแลกเปลี่ยนได้ อย่างไรก็ตาม ธนาคารมีนโยบายในการป้องกันความเสี่ยงจากอัตราแลกเปลี่ยน โดยการบริหารจัดการสถานะเงินตราต่างประเทศสุทธิของธนาคารและดำเนินการภายใต้นโยบายบริหารความเสี่ยง

ฐานะเงินตราต่างประเทศที่มีนัยสำคัญ มีดังนี้

	งบการเงินรวม					รวม
	31 ธันวาคม 2556					
	เหรียญ สหรัฐ	หยวน	เยน	ยูโร	อื่นๆ	
	(ล้านบาท)					
สินทรัพย์ทางการเงิน						
เงินสด	-	80	-	-	-	80
รายการระหว่างธนาคารและตลาดเงินสุทธิ	1,344	2,607	1	1	6	3,959
เงินลงทุนสุทธิ	9,890	2,918	-	-	-	12,808
เงินให้สินเชื่อแก่ลูกหนี้ ⁽¹⁾	37,688	123	-	47	-	37,858
รวมสินทรัพย์ทางการเงิน	48,922	5,728	1	48	6	54,705
หนี้สินทางการเงิน						
เงินรับฝาก	423	72	12	1	-	508
รายการระหว่างธนาคารและตลาดเงิน	28,688	1	454	-	-	29,143
หนี้สินจ่ายคืนเมื่อทวงถาม	-	-	-	-	-	-
ตราสารหนี้ที่ออกและเงินกู้ยืม	-	-	-	-	-	-
รวมหนี้สินทางการเงิน	29,111	73	466	1	-	29,651
รายการในงบแสดงฐานะการเงินสุทธิ	19,811	5,655	(465)	47	6	25,054
รายการนอกงบแสดงฐานะการเงิน						
การรับอวัลตัวเงินและการค้ำประกันเงินกู้ยืม	(2)	(216)	-	-	-	(218)
เลตเตอร์ออฟเครดิต	(140)	(81)	(2)	(5)	-	(228)
ภาวะผูกพันอื่นรวมตราสารอนุพันธ์	(20,247)	(5,629)	466	(43)	-	(25,453)
อัตราแลกเปลี่ยนเฉลี่ย ณ 31 ธันวาคม 2556	32.8136	5.4087	0.313042	45.0217	1	

(บาทต่อหน่วยเงินตราต่างประเทศ)

⁽¹⁾ สุทธิจากรายได้รอดัตบัญชี

งบการเงินรวม

31 ธันวาคม 2555

เหรียญ สหรัฐ	หยวน	เยน	ยูโร	อื่นๆ	รวม
-----------------	------	-----	------	-------	-----

(ล้านบาท)

สินทรัพย์ทางการเงิน

เงินสด	-	36	-	-	-	36
รายการระหว่างธนาคารและตลาดเงินสุทธิ	1,631	1,526	-	4	5	3,166
เงินลงทุนสุทธิ	8,166	-	-	-	-	8,166
เงินให้สินเชื่อแก่ลูกหนี้ ⁽¹⁾	19,421	574	-	16	-	20,011
รวมสินทรัพย์ทางการเงิน	29,218	2,136	-	20	5	31,379

หนี้สินทางการเงิน

เงินรับฝาก	439	58	13	2	-	512
รายการระหว่างธนาคารและตลาดเงิน	15,326	-	514	-	-	15,840
หนี้สินจ่ายคืนเมื่อทวงถาม	-	-	-	-	-	-
ตราสารหนี้ที่ออกและเงินกู้ยืม	-	-	-	-	-	-
รวมหนี้สินทางการเงิน	15,765	58	527	2	-	16,352
รายการในงบแสดงฐานะการเงินสุทธิ	13,453	2,078	(527)	18	5	15,027
รายการนอกงบแสดงฐานะการเงิน						
การรับอวัลต์เงินและการค้ำประกันเงินกู้ยืม	-	-	(98)	-	-	(98)
เลตเตอร์ออฟเครดิต	(264)	(43)	(26)	(39)	-	(372)
ภาระผูกพันอื่นรวมตราสารอนุพันธ์	(14,615)	(1,999)	507	(15)	-	(16,122)
อัตราแลกเปลี่ยนเฉลี่ย ณ 31 ธันวาคม 2555	30.6316	4.9164	0.3545	40.5563	1	

(บาทต่อหน่วยเงินตราต่างประเทศ)

⁽¹⁾ สุทธิจากรายได้รอดัดบัญชี

งบการเงินเฉพาะธนาคาร

31 ธันวาคม 2556

	เหรียญ สหรัฐ	หยวน	31 ธันวาคม 2556			รวม
			เยน	ยูโร	อื่นๆ	
	(ล้านบาท)					
สินทรัพย์ทางการเงิน						
เงินสด	-	80	-	-	-	80
รายการระหว่างธนาคารและตลาดเงินสุทธิ	1,344	2,607	1	1	6	3,959
เงินลงทุนสุทธิ	9,890	2,918	-	-	-	12,808
เงินให้สินเชื่อแก่ลูกหนี้ ⁽¹⁾	37,688	123	-	47	-	37,858
รวมสินทรัพย์ทางการเงิน	48,922	5,728	1	48	6	54,705
หนี้สินทางการเงิน						
เงินรับฝาก	423	72	12	1	-	508
รายการระหว่างธนาคารและตลาดเงิน	28,688	1	454	-	-	29,143
หนี้สินจ่ายคืนเมื่อทวงถาม	-	-	-	-	-	-
ตราสารหนี้ที่ออกและเงินกู้ยืม	-	-	-	-	-	-
รวมหนี้สินทางการเงิน	29,111	73	466	1	-	29,651
รายการในงบแสดงฐานะการเงินสุทธิ	19,811	5,655	(465)	47	6	25,054
รายการนอกงบแสดงฐานะการเงิน						
การรับอวัลตัวเงินและการค้ำประกันเงินกู้ยืม	(2)	(216)	-	-	-	(218)
เลตเตอร์ออฟเครดิต	(140)	(81)	(2)	(5)	-	(228)
ภาระผูกพันอื่นรวมตราสารอนุพันธ์	(20,247)	(5,629)	466	(43)	-	(25,453)
อัตราแลกเปลี่ยนเฉลี่ย ณ 31 ธันวาคม 2556	32.8136	5.4087	0.313042	45.0217	1	

(บาทต่อหน่วยเงินตราต่างประเทศ)

⁽¹⁾ สุทธิจากรายได้รอดัตบัญชี

งบการเงินเฉพาะธนาคาร

31 ธันวาคม 2555

เหรียญ สหรัฐ	หยวน	31 ธันวาคม 2555			รวม
		เยน	ยูโร	อื่นๆ	

(ล้านบาท)

สินทรัพย์ทางการเงิน

เงินสด	-	36	-	-	-	36
รายการระหว่างธนาคารและตลาดเงินสุทธิ	1,631	1,526	-	4	5	3,166
เงินลงทุนสุทธิ	8,166	-	-	-	-	8,166
เงินให้สินเชื่อแก่ลูกหนี้ ⁽¹⁾	19,421	574	-	16	-	20,011
รวมสินทรัพย์ทางการเงิน	29,218	2,136	-	20	5	31,379

หนี้สินทางการเงิน

เงินรับฝาก	439	58	13	2	-	512
รายการระหว่างธนาคารและตลาดเงิน	15,326	-	514	-	-	15,840
หนี้สินจำนองเมื่อทวงถาม	-	-	-	-	-	-
ตราสารหนี้ที่ออกและเงินกู้ยืม	-	-	-	-	-	-
รวมหนี้สินทางการเงิน	15,765	58	527	2	-	16,352
รายการในงบแสดงฐานะการเงินสุทธิ	13,453	2,078	(527)	18	5	15,027
รายการนอกงบแสดงฐานะการเงิน						
การรับอวัลต์เงินและการค้ำประกันเงินกู้ยืม	-	-	(98)	-	-	(98)
เลตเตอร์ออฟเครดิต	(264)	(43)	(26)	(39)	-	(372)
ภาระผูกพันอื่นรวมตราสารอนุพันธ์	(14,615)	(1,999)	507	(15)	-	(16,122)
อัตราแลกเปลี่ยนเฉลี่ย ณ 31 ธันวาคม 2555	30.6316	4.9164	0.3545	40.5563	1	

(บาทต่อหน่วยเงินตราต่างประเทศ)

⁽¹⁾ สุทธิจากรายได้รอดัตบัญชี

ตราสารอนุพันธ์

ธนาคารประกอบธุรกรรมเกี่ยวกับตราสารอนุพันธ์เป็นไปตามปกติธุรกิจของธนาคารเพื่อตอบสนองต่อความต้องการของลูกค้า และเพื่อการบริหารความเสี่ยงของธนาคารอันเกิดจากการผันผวนของอัตราแลกเปลี่ยนและอัตราดอกเบี้ย

ธนาคารมีนโยบายในการป้องกันความเสี่ยงด้านตราสารอนุพันธ์ โดยกำหนดนโยบายและวงเงินที่เกี่ยวข้องกับความเสี่ยง รวมทั้งมีการติดตามและควบคุมความเสี่ยง รวมถึงการรายงานธุรกรรมด้านตราสารอนุพันธ์ ธนาคารควบคุมความเสี่ยงด้านการผิดนัดชำระที่เกี่ยวข้องกับตราสารอนุพันธ์ โดยพิจารณาวงเงินสินเชื่อที่ให้กับลูกค้าโดยรวม ซึ่งการพิจารณาดังกล่าวเป็นไปเช่นเดียวกับกระบวนการพิจารณาสินเชื่ออื่นทำให้ธนาคารควบคุมระดับความเสี่ยงที่สามารถยอมรับได้

ธนาคารได้มีการทำสัญญาแลกเปลี่ยนอัตราดอกเบี้ย เพื่อเป็นเครื่องมือบริหารความเสี่ยงที่เกี่ยวข้องกับเงินให้สินเชื่อและเงินลงทุนดังต่อไปนี้

	งบการเงินรวมและงบการเงินเฉพาะธนาคาร			
	31 ธันวาคม 2556		31 ธันวาคม 2555	
	จำนวนเงินตามสัญญา	ครบกำหนด	จำนวนเงินตามสัญญา	ครบกำหนด
	(ล้านบาท)			
สัญญาแลกเปลี่ยนอัตราดอกเบี้ย				
รับอัตราดอกเบี้ยลอยตัวและจ่ายอัตราดอกเบี้ยคงที่	14,750	2557-2559	20,150	2556-2558
รับอัตราดอกเบี้ยคงที่และจ่ายอัตราดอกเบี้ยลอยตัว	250	2557	750	2556-2557

ธนาคารได้มีการทำสัญญาแลกเปลี่ยนอัตราดอกเบี้ยต่างสกุลเงิน เพื่อเป็นเครื่องมือบริหารความเสี่ยงที่เกี่ยวข้องกับเงินลงทุนในตราสารหนี้ต่างประเทศดังต่อไปนี้

	งบการเงินรวมและงบการเงินเฉพาะธนาคาร			
	31 ธันวาคม 2556		31 ธันวาคม 2555	
	จำนวนเงินตามสัญญา	ครบกำหนด	จำนวนเงินตามสัญญา	ครบกำหนด
	(ล้านบาท)			
สัญญาแลกเปลี่ยนอัตราดอกเบี้ย				
รับอัตราดอกเบี้ยคงที่จากเงินต้นสกุลเงินบาทและจ่ายอัตราดอกเบี้ยคงที่จากเงินต้นสกุลเงินดอลลาร์สหรัฐ	1,181	2558-2559	919	2558-2559

ตราสารอนุพันธ์ทางการเงินจำแนกตามระยะเวลาที่เหลือของสัญญาสรุปได้ ดังนี้

งบการเงินรวมและงบการเงินเฉพาะธนาคาร

31 ธันวาคม 2556		31 ธันวาคม 2555			
ไม่เกิน 1 ปี	มากกว่า 1 ปี	รวม	ไม่เกิน 1 ปี	มากกว่า 1 ปี	รวม

(ล้านบาท)

สัญญาแลกเปลี่ยนเงินตราต่างประเทศ

สัญญาซื้อ

สัญญาขาย

สัญญาแลกเปลี่ยนอัตราดอกเบี้ย

สัญญาแลกเปลี่ยนอัตราดอกเบี้ยต่างสกุลเงิน

สัญญาขาย

12,473	-	12,473	5,361	-	5,361
25,288	-	25,288	16,505	-	16,505
7,500	7,500	15,000	9,100	11,800	20,900
-	1,181	1,181	-	919	919

6. มูลค่ายุติธรรมของเครื่องมือทางการเงิน

มูลค่ายุติธรรม หมายถึง มูลค่าที่ธนาคารคาดว่าจะได้รับจากการขายสินทรัพย์ทางการเงินออกไป หรือมูลค่าที่ธนาคารคาดว่าจะต้องจ่ายเพื่อการได้ถอนหนี้สินทางการเงินโดยใช้ราคาตลาดหรือราคาประเมินจากการคำนวณตามหลักการของตลาดที่ใช้กันทั่วไป

มูลค่าตามที่ปรากฏในงบการเงินและมูลค่ายุติธรรมสำหรับสินทรัพย์ทางการเงินและหนี้สินทางการเงินที่มีนัยสำคัญสรุปได้ ดังนี้

งบการเงินรวม

31 ธันวาคม 2556		31 ธันวาคม 2555	
มูลค่าตามบัญชี	มูลค่ายุติธรรม	มูลค่าตามบัญชี	มูลค่ายุติธรรม

(ล้านบาท)

สินทรัพย์ทางการเงิน

เงินสด

รายการระหว่างธนาคารและตลาดเงินสุทธิ

สินทรัพย์ตราสารอนุพันธ์

เงินลงทุนสุทธิ

เงินให้สินเชื่อแก่ลูกหนี้สุทธิ

รวมสินทรัพย์ทางการเงิน

404	404	369	369
7,454	7,454	6,149	6,149
402	63	122	82
30,832	30,832	15,814	15,814
134,733	134,181	104,548	104,538
173,825	172,934	127,002	126,952

งบการเงินรวม

	31 ธันวาคม 2556		31 ธันวาคม 2555	
	มูลค่าตามบัญชี	มูลค่ายุติธรรม	มูลค่าตามบัญชี	มูลค่ายุติธรรม
	(ล้านบาท)			
หนี้สินทางการเงิน				
เงินรับฝาก	83,735	83,737	67,205	67,205
รายการระหว่างธนาคารและตลาดเงิน	44,786	44,786	36,190	36,190
หนี้สินจ่ายคืนเมื่อทวงถาม	15	15	14	14
หนี้สินตราสารอนุพันธ์	1,131	895	129	112
ตราสารหนี้ที่ออกและเงินกู้ยืม	28,417	28,491	8,315	8,371
รวมหนี้สินทางการเงิน	158,084	157,924	111,853	111,892

งบการเงินเฉพาะธนาคาร

	31 ธันวาคม 2556		31 ธันวาคม 2555	
	ยอดคงเหลือ	มูลค่ายุติธรรม	ยอดคงเหลือ	มูลค่ายุติธรรม
	(ล้านบาท)			
สินทรัพย์ทางการเงิน				
เงินสด	403	403	368	368
รายการระหว่างธนาคารและตลาดเงินสุทธิ	7,145	7,145	5,981	5,981
สินทรัพย์ตราสารอนุพันธ์	402	63	122	82
เงินลงทุนสุทธิ	30,832	30,832	15,814	15,814
เงินให้สินเชื่อแก่ลูกหนี้สุทธิ	102,949	102,971	92,055	92,045
รวมสินทรัพย์ทางการเงิน	141,731	141,414	114,340	114,290
หนี้สินทางการเงิน				
เงินรับฝาก	83,735	83,737	67,208	67,208
รายการระหว่างธนาคารและตลาดเงิน	42,586	42,586	33,690	33,690
หนี้สินจ่ายคืนเมื่อทวงถาม	15	15	14	14
หนี้สินตราสารอนุพันธ์	1,131	895	129	112
ตราสารหนี้ที่ออกและเงินกู้ยืม	3,251	3,251	2,725	2,733
รวมหนี้สินทางการเงิน	130,718	130,484	103,766	103,757

วิธีการและข้อสมมติฐานในการประมาณมูลค่ายุติธรรมของตราสารทางการเงิน

วิธีการและข้อสมมติฐานที่ธนาคารใช้ในการประมาณมูลค่ายุติธรรมของตราสารทางการเงินสรุปได้ ดังนี้

เงินสดและรายการระหว่างธนาคารและตลาดเงิน (สินทรัพย์)

มูลค่ายุติธรรมของเงินสด รายการระหว่างธนาคารและตลาดเงินระยะสั้น หรือมีอัตราดอกเบี้ยลอยตัวนั้น ถือตามจำนวนเงินที่แสดงในงบแสดงฐานะการเงิน ส่วนการประมาณมูลค่ายุติธรรมสำหรับรายการที่มีอัตราดอกเบี้ยคงที่คำนวณโดยใช้วิธีการหาส่วนลดกระแสเงินสดโดยใช้อัตราดอกเบี้ยในปัจจุบัน ซึ่งใช้กับตราสารที่มีลักษณะคล้ายคลึงกัน

หลักทรัพย์เพื่อขายและตราสารหนี้ที่จะถือจนครบกำหนด

มูลค่ายุติธรรมถือตามราคาซื้อขายกันจริงในตลาด ถ้าไม่มีราคาซื้อขายกันจริงในตลาดก็ใช้ราคาตลาดของหลักทรัพย์อื่นที่เทียบเคียงกันได้หลังปรับปรุงค่าความเสี่ยงแล้ว หรือใช้มูลค่าสินทรัพย์สุทธิของหลักทรัพย์นั้น

เงินลงทุนทั่วไป

มูลค่ายุติธรรมของเงินลงทุนทั่วไปถือตามจำนวนที่แสดงในงบแสดงฐานะการเงิน

เงินให้สินเชื่อแก่ลูกหนี้

มูลค่ายุติธรรมของเงินให้สินเชื่อแก่ลูกหนี้ที่ใช้อัตราดอกเบี้ยแบบลอยตัวที่มีการเปลี่ยนแปลงอัตราดอกเบี้ยบ่อย และไม่มีการเปลี่ยนแปลงอย่างมีนัยสำคัญในความเสี่ยงของการให้สินเชื่อถือตามมูลค่าตามบัญชี ส่วนมูลค่ายุติธรรมของเงินให้สินเชื่อแก่ลูกหนี้ที่มีอัตราดอกเบี้ยคงที่และมีการเปลี่ยนอัตราดอกเบี้ยภายใน 1 ปีของวันที่รายงานประมาณโดยใช้มูลค่าตามบัญชี ณ วันที่รายงาน ส่วนมูลค่ายุติธรรมของเงินให้สินเชื่อแก่ลูกหนี้ที่ใช้อัตราดอกเบี้ยแบบคงที่อื่นๆ ประมาณโดยใช้วิธีการวิเคราะห์ส่วนลดกระแสเงินสด โดยใช้อัตราดอกเบี้ยปัจจุบันที่คิดกับเงินให้สินเชื่อแก่ลูกหนี้ที่ให้กับผู้กู้ยืมที่มีลักษณะและเงื่อนไขการให้สินเชื่อที่คล้ายกัน

เงินรับฝาก

มูลค่ายุติธรรมของเงินรับฝากประเภทเมื่อทวงถามถือตามมูลค่าตามบัญชี สำหรับมูลค่ายุติธรรมของเงินรับฝากประเภทที่มีการเปลี่ยนอัตราดอกเบี้ย รายการของตลาดเงินที่มีระยะเวลาคงที่ ไบรับฝากเงินและเงินรับฝากประเภทที่มีอัตราดอกเบี้ยคงที่และมีการเปลี่ยนอัตราดอกเบี้ยภายใน 1 ปีจากวันที่รายงานนั้นประมาณโดยใช้มูลค่าตามบัญชี สำหรับมูลค่ายุติธรรมของเงินรับฝากอื่นที่มีอัตราดอกเบี้ยคงที่คำนวณโดยวิธีการหาส่วนลดกระแสเงินสด โดยใช้อัตราดอกเบี้ยในปัจจุบันกับจำนวนที่จะครบกำหนดในแต่ละเดือน

รายการระหว่างธนาคารและตลาดเงิน (หนี้สิน) และตราสารหนี้ที่ออกและเงินกู้ยืม

มูลค่ายุติธรรมของรายการระหว่างธนาคารและตลาดเงินและตราสารหนี้ที่ออกและเงินกู้ยืม และหรือรายการที่มีอัตราดอกเบี้ยแบบลอยตัว ประมาณโดยใช้มูลค่าตามบัญชี ณ วันที่รายงาน ส่วนมูลค่าตลาดของรายการที่มีอัตราดอกเบี้ยคงที่ และมีวันครบกำหนดเหลืออยู่มากกว่า 1 ปี คำนวณโดยใช้วิธีการหาส่วนลดกระแสเงินสดโดยใช้อัตราดอกเบี้ยเฉลี่ยในปัจจุบัน ซึ่งใช้กับตราสารที่มีลักษณะคล้ายคลึงกัน

หนี้สินจ่ายคืนเมื่อทวงถาม

มูลค่ายุติธรรมโดยประมาณของหนี้สินจ่ายคืนเมื่อทวงถามถือตามมูลค่าตามบัญชี

ตราสารอนุพันธ์

มูลค่ายุติธรรมของสัญญาอัตราแลกเปลี่ยน สัญญาอัตราดอกเบี้ย และสัญญาอื่นๆ พิจารณาจากการประมาณการของการรับและจ่ายเงินสด จากการเลิกสัญญาหรือราคาตลาดของสัญญานั้นๆ ซึ่งได้เปิดเผยไว้ในหมายเหตุประกอบงบการเงินข้อ 9

7. การดำรงเงินกองทุน

ตามที่ธนาคารและบริษัทย่อยที่เป็นสถาบันการเงินต้องปฏิบัติตามข้อกำหนดต่างๆ ของธนาคารแห่งประเทศไทยเกี่ยวกับการดำรงเงินกองทุน ซึ่งตามแนวทางปฏิบัติเหล่านี้และแนวทางของทางการในการแก้ไขสถานการณ์ได้อย่างทันที่ทันที่ ธนาคารและบริษัทย่อยจะต้องใช้มาตรการในการวัดมูลค่าสินทรัพย์ หนี้สิน และรายการนอกงบแสดงฐานะการเงินบางรายการโดยการคำนวณตามวิธีทางการบัญชีที่กฎหมายกำหนด นอกจากนี้ จำนวนเงินและประเภทของเงินกองทุนของธนาคารและบริษัทย่อยขึ้นอยู่กับความเห็นของธนาคารแห่งประเทศไทยเกี่ยวกับส่วนประกอบนำหน้าของความเสี่ยงและปัจจัยอื่นๆ ด้วย อย่างไรก็ตาม ข้อกำหนดเกี่ยวกับเงินกองทุนและข้อกำหนดอื่นๆ ของทางราชการอาจจะมีการเปลี่ยนแปลงตามที่ธนาคารแห่งประเทศไทยเห็นสมควร

ธนาคารดำรงเงินกองทุนตามกฎหมายตามพระราชบัญญัติธุรกิจสถาบันการเงิน พ.ศ. 2551 โดยดำรงเงินกองทุนทั้งสิ้นเป็นอัตราส่วนกับสินทรัพย์เสี่ยงตามหลักเกณฑ์วิธีการและเงื่อนไขที่ธนาคารแห่งประเทศไทยกำหนด ตามหนังสือเวียนที่ประกาศโดยธนาคารแห่งประเทศไทยเมื่อวันที่ 8 พฤศจิกายน 2555 และวันที่ 17 ธันวาคม 2555 ธนาคารถูกกำหนดให้คำนวณเงินกองทุนตามวิธี Basel III ทั้งนี้ ธนาคารและกลุ่มธุรกิจทางการเงินได้ปฏิบัติตามหลักเกณฑ์การกำกับดูแลเงินกองทุนตามเกณฑ์ Basel III ตั้งแต่วันที่ 1 มกราคม 2556 เป็นต้นไป

ณ วันที่ 31 ธันวาคม 2556 ธนาคารได้ดำรงเงินกองทุนตามหลักการกำกับดูแลเงินกองทุนตามแนวทาง Basel III แล้วโดยธนาคารมีองค์ประกอบเงินกองทุนและอัตราส่วนเงินกองทุนต่อสินทรัพย์เสี่ยงตามเกณฑ์ที่ธนาคารแห่งประเทศไทยกำหนดตามแนวทาง Basel III ดังนี้

งบการเงินเฉพาะธนาคาร	
(พันบาท)	
เงินกองทุนชั้นที่ 1	
เงินกองทุนชั้นที่ 1 ที่เป็นส่วนของผู้ถือหุ้น	
ทุนจดทะเบียนและเรียกชำระแล้ว	14,186,840
ทุนสำรองตามกฎหมาย	200,000
กำไรสุทธิคงเหลือหลังจากการจัดสรร	89,329
กำไรขาดทุนเบ็ดเสร็จอื่น	95,302
หัก รายการหักจากเงินกองทุนชั้นที่ 1 ที่เป็นส่วนของผู้ถือหุ้น	(66,173)
รวมเงินกองทุนชั้นที่ 1	14,505,298
เงินกองทุนชั้นที่ 2	
เงินสำรองสำหรับสินทรัพย์จัดชั้นปกติ	632,764
รายการหักจากเงินกองทุนชั้นที่ 2	(257,160)
รวมเงินกองทุนชั้นที่ 2	375,604
รวมเงินกองทุนตามกฎหมาย	14,880,902

31 ธันวาคม 2556		
	ธนาคาร	กฎหมายกำหนด
(ร้อยละ)		
อัตราส่วนการดำรงเงินกองทุน		
เงินกองทุนชั้นที่ 1 ต่อสินทรัพย์เสี่ยง	13.32	6.00
เงินกองทุนชั้นที่ 1 ที่เป็นส่วนของผู้ถือหุ้นต่อสินทรัพย์เสี่ยง	13.32	4.50
เงินกองทุนชั้นที่ 2 ต่อสินทรัพย์เสี่ยง	0.35	-
เงินกองทุนทั้งสิ้นต่อสินทรัพย์เสี่ยง	13.67	8.50

การเปิดเผยข้อมูลเกี่ยวกับการดำรงเงินกองทุนของธนาคารตามประกาศของธนาคารแห่งประเทศไทย เรื่องการเปิดเผยข้อมูลเกี่ยวกับการดำรงเงินกองทุนสำหรับธนาคารพาณิชย์ตามประกาศใหม่ สนส. 4/2556 ลงวันที่ 2 พฤษภาคม 2556 ธนาคารได้ทำการเปิดเผยข้อมูลการดำรงเงินกองทุนและข้อมูลความเสี่ยงสำหรับธนาคารและกลุ่มธุรกิจทางการเงิน ณ วันที่ 31 ธันวาคม 2555 ไว้ใน website ของธนาคารที่ www.icbcothai.com เมื่อวันที่ 26 เมษายน 2556 และธนาคารจะทำการเปิดเผยข้อมูลการดำรงเงินกองทุนและข้อมูลความเสี่ยงสำหรับธนาคารและกลุ่มธุรกิจทางการเงิน ณ วันที่ 31 ธันวาคม 2556 ภายในเดือนเมษายน 2557

การบริหารจัดการเงินกองทุน

การบริหารจัดการเงินกองทุนของธนาคารมีวัตถุประสงค์ในการรักษาฐานะเงินกองทุนที่เข้มแข็งเพื่อสนับสนุนการพัฒนาธุรกิจ รวมทั้งเพื่อให้เป็นไปตามข้อกำหนดด้านเงินกองทุนตามกฎหมาย และเพื่อรักษาอันดับความน่าเชื่อถือทางเครดิต

8. รายการระหว่างธนาคารและตลาดเงินสุทธิ (สินทรัพย์)

	งบการเงินรวม					
	31 ธันวาคม 2556			31 ธันวาคม 2555		
	เมื่อ ทวงถาม	มีระยะเวลา	รวม	เมื่อ ทวงถาม	มีระยะเวลา	รวม
	(พันบาท)					
ในประเทศ						
ธนาคารแห่งประเทศไทย	846,620	-	846,620	767,116	-	767,116
ธนาคารพาณิชย์	330,236	-	330,236	213,834	600,000	813,834
สถาบันการเงินเฉพาะกิจ	5,361	1,450,000	1,455,361	1,951	1,400,000	1,401,951
สถาบันการเงินอื่น	13,779	854,400	868,179	48,262	-	48,262
รวม	1,195,996	2,304,400	3,500,396	1,031,163	2,000,000	3,031,163
บวก ดอกเบี้ยค้างรับ	111	1,358	1,469	91	-	91
หัก ค่าเผื่อหนี้สงสัยจะสูญ	-	(6,415)	(6,415)	-	(20,000)	(20,000)
รวมในประเทศ-สุทธิ	1,196,107	2,299,343	3,495,450	1,031,254	1,980,000	3,011,254
ต่างประเทศ						
เงินดอลลาร์สหรัฐ	247,870	1,107,000	1,354,870	96,114	1,531,580	1,627,694
เงินดอลลาร์ออสเตรเลีย	848	-	848	636	-	636
เงินหยวน	25,186	2,660,643	2,685,829	14,540	1,478,952	1,493,492
เงินยูโร	657	-	657	4,286	-	4,286
เงินดอลลาร์ฮ่องกง	2,493	-	2,493	2,451	-	2,451
เงินสกุลอื่น	3,682	-	3,682	2,606	-	2,606
รวม	280,736	3,767,643	4,048,379	120,633	3,010,532	3,131,165
บวก ดอกเบี้ยค้างรับ	-	3,566	3,566	-	36,080	36,080
หัก รายได้รอดัดบัญชี	-	(56,402)	(56,402)	-	-	-
หัก ค่าเผื่อหนี้สงสัยจะสูญ	-	(37,449)	(37,449)	-	(29,903)	(29,903)
รวมต่างประเทศ-สุทธิ	280,736	3,677,358	3,958,094	120,633	3,016,709	3,137,342
รวมในประเทศและ ต่างประเทศ-สุทธิ	1,476,843	5,976,701	7,453,544	1,151,887	4,996,709	6,148,596

งบการเงินเฉพาะธนาคาร

31 ธันวาคม 2556			31 ธันวาคม 2555		
เมื่อ	มีระยะเวลา	รวม	เมื่อ	มีระยะเวลา	รวม
ทวงถาม			ทวงถาม		

(พันบาท)

ในประเทศไทย

ธนาคารแห่งประเทศไทย	846,620	-	846,620	767,116	-	767,116
ธนาคารพาณิชย์	26,559	-	26,559	47,798	600,000	647,798
สถาบันการเงินเฉพาะกิจ	-	1,450,000	1,450,000	-	1,400,000	1,400,000
สถาบันการเงินอื่น	13,780	854,400	868,180	48,262	-	48,262
รวม	886,959	2,304,400	3,191,359	863,176	2,000,000	2,863,176
บวก ดอกเบี้ยค้างรับ	106	1,358	1,464	83	-	83
หัก ค่าเผื่อหนี้สงสัยจะสูญ	-	(6,415)	(6,415)	-	(20,000)	(20,000)
รวมในประเทศไทย-สุทธิ	887,065	2,299,343	3,186,408	863,259	1,980,000	2,843,259

ต่างประเทศ

เงินดอลลาร์สหรัฐ	247,869	1,107,000	1,354,869	96,114	1,531,580	1,627,694
เงินดอลลาร์ออสเตรเลีย	848	-	848	636	-	636
เงินหยวน	25,185	2,660,643	2,685,828	14,540	1,478,952	1,493,492
เงินยูโร	657	-	657	4,286	-	4,286
เงินดอลลาร์ฮ่องกง	2,494	-	2,494	2,451	-	2,451
เงินสกุลอื่น	3,683	-	3,683	2,606	-	2,606
รวม	280,736	3,767,643	4,048,379	120,633	3,010,532	3,131,165
บวก ดอกเบี้ยค้างรับ	-	3,566	3,566	-	36,080	36,080
หัก รายได้รอดัดบัญชี	-	(56,402)	(56,402)	-	-	-
หัก ค่าเผื่อหนี้สงสัยจะสูญ	-	(37,449)	(37,449)	-	(29,903)	(29,903)
รวมต่างประเทศ-สุทธิ	280,736	3,677,358	3,958,094	120,633	3,016,709	3,137,342
รวมในประเทศไทยและ ต่างประเทศ-สุทธิ	1,167,801	5,976,701	7,144,502	983,892	4,996,709	5,980,601

9. ตราสารอนุพันธ์

ตราสารอนุพันธ์เพื่อค้า

มูลค่ายุติธรรมและจำนวนเงินตามสัญญาแบ่งตามประเภทความเสี่ยง

ประเภทความเสี่ยง	งบการเงินรวมและงบการเงินเฉพาะธนาคาร					
	31 ธันวาคม 2556			31 ธันวาคม 2555		
	มูลค่ายุติธรรม สินทรัพย์	มูลค่ายุติธรรม หนี้สิน	จำนวนเงิน ตามสัญญา ⁽¹⁾	มูลค่ายุติธรรม สินทรัพย์	มูลค่ายุติธรรม หนี้สิน	จำนวนเงิน ตามสัญญา ⁽¹⁾
	(พันบาท)					
อัตราแลกเปลี่ยน	169,350	153,168	1,642,326	31,471	29,184	5,822,671
รวม	169,350	153,168	1,642,326	31,471	29,184	5,822,671

⁽¹⁾ เปิดเผยเฉพาะกรณีที่ธนาคารมีภาระต้องจ่ายชำระ

สัดส่วนการทำธุรกรรมแบ่งตามประเภทคู่สัญญาโดยพิจารณาจากจำนวนเงินตามสัญญา

คู่สัญญา	งบการเงินรวมและงบการเงินเฉพาะธนาคาร	
	31 ธันวาคม 2556	31 ธันวาคม 2555
	(ร้อยละ)	
สถาบันการเงิน	94.27	95.37
นิติบุคคล	5.73	4.63
รวม	100.00	100.00

ตราสารอนุพันธ์ประเภทที่มีใช้เพื่อค้า (เพื่อการธนาคาร)

ธนาคารมีภาระผูกพันตามสัญญาแลกเปลี่ยนเงินตราต่างประเทศล่วงหน้า สัญญาแลกเปลี่ยนอัตราดอกเบี้ย และสัญญาแลกเปลี่ยนเงินตราต่างประเทศและอัตราดอกเบี้ย ซึ่งวัดมูลค่าตามเกณฑ์คงค้าง โดยกำไรหรือขาดทุนซึ่งเกิดจากปรับอัตราแลกเปลี่ยน ณ วันสิ้นรอบระยะเวลา รายงานตามเกณฑ์คงค้าง บันทึกเป็นส่วนหนึ่งของ “สินทรัพย์ตราสารอนุพันธ์” หรือ “หนี้สินตราสารอนุพันธ์” ในงบแสดงฐานะการเงิน และดอกเบี้ยค้างรับหรือค้างจ่ายตามเกณฑ์คงค้างตามสัญญา ณ วันสิ้นรอบระยะเวลา รายงาน บันทึกเป็นส่วนหนึ่งของ “รายได้ค้างรับ” หรือบันทึกเป็น “ดอกเบี้ยค้างจ่าย” แล้วแต่กรณีในงบแสดงฐานะการเงิน

งบการเงินรวมและงบการเงินเฉพาะธนาคาร

ประเภทความเสี่ยง	31 ธันวาคม 2556		31 ธันวาคม 2555			
	มูลค่าบัญชี ⁽²⁾		จำนวนเงิน ตามสัญญา ⁽¹⁾	มูลค่าบัญชี ⁽²⁾		จำนวนเงิน ตามสัญญา ⁽¹⁾
	สินทรัพย์	หนี้สิน		สินทรัพย์	หนี้สิน	
	(พันบาท)					
อัตราแลกเปลี่ยน	227,152	916,461	23,645,497	62,712	99,857	16,170,535
อัตราดอกเบี้ย	-	-	15,000,000	- ⁽³⁾	- ⁽³⁾	20,900,000
อัตราแลกเปลี่ยน และอัตราดอกเบี้ย	5,964	61,598	1,181,290	28,027 ⁽³⁾	- ⁽³⁾	918,948
รวม	233,116	978,059	39,826,787	90,739	99,857	37,989,483

⁽¹⁾ เปิดเผยเฉพาะกรณีที่ธนาคารมีภาระต้องจ่ายชำระ

⁽²⁾ มูลค่าตามบัญชีคือการปรับมูลค่าให้เป็นไปตามเกณฑ์คงค้างตามที่กล่าวไว้ในนโยบายการบัญชีตราสารอนุพันธ์ประเภทที่มีใช้เพื่อค้า

⁽³⁾ ไม่รวมส่วนที่เป็นดอกเบี้ยค้างรับและค้างจ่าย ซึ่งแสดงเป็นส่วนหนึ่งของ "รายได้ค้างรับ" หรือบันทึกเป็น "ดอกเบี้ยค้างจ่าย" แล้วแต่กรณีในงบแสดงฐานะการเงิน

10. เงินลงทุนสุจริต

10.1 จำแนกตามประเภทของเงินลงทุน

	งบการเงินรวมและงบการเงินเฉพาะธนาคาร	
	31 ธันวาคม 2556	31 ธันวาคม 2555
	มูลค่ายุติธรรม	
	(พันบาท)	
เงินลงทุนเพื่อขาย		
หลักทรัพย์รัฐบาลและรัฐวิสาหกิจ	17,769,346	7,408,593
ตราสารหนี้ต่างประเทศ	12,719,010	8,084,193
ตราสารทุนในความต้องการของตลาดในประเทศ	161,720	133,137
เงินลงทุนในลูกหนี้	89,407	82,295
รวม	30,739,483	15,708,218
ตราสารหนี้ที่จะถือจนครบกำหนด		
หลักทรัพย์รัฐบาลและรัฐวิสาหกิจ		
	ราคาทุน/ราคาทุนตัดจำหน่าย	
	-	13,060
รวม	-	13,060

	งบการเงินรวมและงบการเงินเฉพาะธนาคาร	
	31 ธันวาคม 2556	31 ธันวาคม 2555
	ราคาทุน (พันบาท)	
เงินลงทุนทั่วไป		
ตราสารทุนที่ไม่อยู่ในความต้องการของตลาดในประเทศ	100,622	104,716
หัก ค่าเผื่อการด้อยค่า	(7,975)	(11,918)
เงินลงทุนทั่วไปสุทธิ	92,647	92,798
รวมเงินลงทุนสุทธิ	30,832,130	15,814,076

ณ วันที่ 31 ธันวาคม 2556 พันธบัตรของธนาคารจำนวน 3,815 ล้านบาท ที่ได้จัดประเภทเป็นเงินลงทุนเพื่อขาย ซึ่งได้นำไปวางเป็นประกันในการทำสัญญาขายโดยมีสัญญาซื้อคืน (31 ธันวาคม 2555 เงินลงทุนของธนาคารและบริษัทย่อยไม่มีข้อจำกัดในการถือครองและจำหน่ายเงินลงทุน)

10.2 จำแนกตามระยะเวลาคงเหลือของตราสารหนี้

	งบการเงินรวมและงบการเงินเฉพาะธนาคาร			
	31 ธันวาคม 2556			
	ไม่เกิน 1 ปี	1 ปี-5 ปี	เกิน 5 ปี	รวม
	ครบกำหนด (พันบาท)			
เงินลงทุนเพื่อขาย				
หลักทรัพย์รัฐบาลและรัฐวิสาหกิจ	12,322,478	3,951,651	1,628,421	17,902,550
ตราสารหนี้ต่างประเทศ	5,405,870	7,050,750	-	12,456,620
เงินลงทุนในลูกหนี้	89,407	-	-	89,407
รวม	17,817,755	11,002,401	1,628,421	30,448,577
บวก (หัก) ค่าเผื่อการปรับมูลค่า	36,081	250,004	(156,899)	129,186
รวมเงินลงทุนเพื่อขาย	17,853,836	11,252,405	1,471,522	30,577,763
รวมตราสารหนี้	17,853,836	11,252,405	1,471,522	30,577,763

งบการเงินรวมและงบการเงินเฉพาะธนาคาร

31 ธันวาคม 2555

ครบกำหนด

ไม่เกิน 1 ปี 1 ปี-5 ปี เกิน 5 ปี รวม

(พันบาท)

เงินลงทุนเพื่อขาย

หลักทรัพย์รัฐบาลและรัฐวิสาหกิจ

2,952,974 3,756,048 687,174 7,396,196

ตราสารหนี้ต่างประเทศ

- 7,831,207 - 7,831,207

เงินลงทุนในลูกหนี้

- 82,295 - 82,295

รวม

2,952,974 11,669,550 687,174 15,309,698

บวก ค่าเพื่อการปรับมูลค่า

3,140 259,216 3,027 265,383

รวมเงินลงทุนเพื่อขาย

2,956,114 11,928,766 690,201 15,575,081

ตราสารหนี้ที่จะถือจนครบกำหนด

หลักทรัพย์รัฐบาลและรัฐวิสาหกิจ

13,060 - - 13,060

รวมตราสารหนี้ที่จะถือจนครบกำหนด

13,060 - - 13,060

รวมตราสารหนี้

2,969,174 11,928,766 690,201 15,588,141

10.3 ส่วนเกินทุนจากการเปลี่ยนแปลงมูลค่าเงินลงทุนเพื่อขาย

งบการเงินรวมและงบการเงินเฉพาะธนาคาร

31 ธันวาคม 2556

31 ธันวาคม 2555

(พันบาท)

ส่วนเกินทุนจากการเปลี่ยนแปลงมูลค่าเงินลงทุนเพื่อขาย

ตราสารหนี้

129,186 265,383

ตราสารทุน

119,128 94,512

รวม

248,314 359,895

หัก ภาษีเงินได้รอตัดบัญชี

(49,663) (71,979)

รวมสุทธิจากภาษีเงินได้รอตัดบัญชี

198,651 287,916

10.4 ตัวอย่างใช้จ่ายเงินจากบริษัทบริหารสินทรัพย์ไทย

ในปี 2544 ถึง 2546 ธนาคารได้โอนลูกหนี้ด้อยคุณภาพให้แก่บริษัทบริหารสินทรัพย์ไทย (“บสท.”) โดย บสท. ออกตั๋วสัญญาใช้เงินซึ่งเปลี่ยนมือไม่ได้ โดยระบุรายละเอียดของจำนวนเงินตามราคาสินทรัพย์ที่รับโอน วันออกตั๋วตามวันที่ได้รับโอนสินทรัพย์และวันถึงกำหนดใช้เงินเมื่อสิ้นระยะเวลา 10 ปี นับแต่วันออกตั๋วสัญญาใช้เงิน โดยมีกองทุนเพื่อการฟื้นฟูและพัฒนาาระบบสถาบันการเงินเป็นผู้อ่าวัด แต่ทั้งนี้ บสท. อาจใช้สิทธิไถ่ถอนก่อนกำหนดได้

จากการโอนลูกหนี้ด้วยคุณภาพให้ บสท. ดังกล่าวข้างต้น ธนาคารได้รับตัวสัญญาใช้เงินจาก บสท. จำนวน 2,599 ล้านบาท โดยตัวสัญญาใช้เงินดังกล่าวทยอยครบกำหนดในวันที่ 31 ตุลาคม 2554 ถึงวันที่ 30 กันยายน 2556 ซึ่งธนาคารได้จัดประเภทตัวสัญญาใช้เงินดังกล่าวไว้เป็นเงินลงทุนประเภทตราสารหนี้ที่จะถือจนครบกำหนด และจนถึงวันที่ 31 ธันวาคม 2556 บสท. ได้มาชำระเงินพร้อมไถ่ถอนตัวสัญญาใช้เงินจำนวน 2,599 ล้านบาท (31 ธันวาคม 2555: 2,586 ล้านบาท)

บสท. จะคำนวณดอกเบี้ยตามอัตราเงินฝากเฉลี่ยเป็นรายไตรมาส โดยจะคำนวณ ณ วันทำการสุดท้ายของปี และ บสท. จะชำระดอกเบี้ยทุกสิ้นปี

ทั้งนี้ ธนาคารยังมีความรับผิดชอบร่วมกับ บสท. ในส่วนแบ่งผลกำไรหรือขาดทุนจากการบริหารสินทรัพย์ด้วยคุณภาพในอนาคต กล่าวคือ

- ในกรณีที่มีผลกำไร ผลกำไรส่วนแรกจำนวนไม่เกินร้อยละ 20 ของราคาโอน ธนาคารและ บสท. จะแบ่งกันคนละครึ่ง สำหรับผลกำไรส่วนที่สอง ธนาคารรับไปทั้งหมด แต่เมื่อรวมกับผลกำไรส่วนแรกแล้วต้องไม่เกินส่วนต่างระหว่างมูลค่าตามบัญชีของสินทรัพย์ด้วยคุณภาพกับราคาโอน ผลกำไรที่เหลือจากส่วนที่สอง บสท. จะรับไปทั้งหมด
- ในกรณีที่มีผลขาดทุน ผลขาดทุนส่วนแรกจำนวนไม่เกินร้อยละ 20 ของราคาโอน ธนาคารจะเป็นผู้รับผิดชอบ สำหรับผลขาดทุนส่วนที่สองที่เหลือจากส่วนแรกจำนวนไม่เกินร้อยละ 20 ของราคาโอน ธนาคารและ บสท. จะแบ่งกันคนละครึ่ง ผลขาดทุนที่เหลือจากส่วนที่สอง บสท. จะรับไปทั้งหมด

โดยธนาคารต้องร่วมรับรู้ส่วนแบ่งผลกำไรหรือขาดทุนดังกล่าวเมื่อสิ้นปีที่ห้าและสิ้นปีที่สิบนับแต่วันที่ 1 กรกฎาคม 2544

ในปี 2556 ธนาคารได้รับแจ้งข้อมูลผลขาดทุนจากการบริหารสินทรัพย์ด้วยคุณภาพ ภายหลังจากการประมวลขายสินทรัพย์คงเหลือจาก บสท. ในจำนวนที่ต่ำกว่าที่บันทึกไว้ในครั้งแรก ธนาคารจึงบันทึกกลับรายการประมาณการหนี้สินที่ตั้งไว้ เพื่อรองรับส่วนแบ่งผลขาดทุนจำนวน 177 ล้านบาท จากเดิมที่ตั้งไว้จำนวน 222 ล้านบาท โดยแสดงเป็นค่าใช้จ่ายกลับรายการในค่าใช้จ่ายจากการดำเนินงานอื่น โดยธนาคารได้จ่ายเงินสำหรับผลขาดทุนที่เกิดขึ้นนี้จำนวน 23 ล้านบาท ซึ่งได้บันทึกกลับรายการจากประมาณการหนี้สินที่ตั้งไว้

ณ วันที่ 31 ธันวาคม 2556 ธนาคารมีประมาณการหนี้สินจำนวน 22 ล้านบาท (31 ธันวาคม 2555: 222 ล้านบาท) โดยแสดงเป็นส่วนหนึ่งของ “ประมาณการหนี้สินอื่น”

ในระหว่างปี 2556 ธนาคารได้รับแจ้งส่วนแบ่งผลขาดทุนจาก บสท. เพิ่มขึ้นจากเดิม ทำให้ส่วนแบ่งผลขาดทุนที่ได้รับแจ้งเป็นจำนวน 43 ล้านบาท ธนาคารอยู่ในระหว่างการเจรจากับ บสท. และเนื่องจากยังมีความไม่แน่นอนของผลขาดทุนสุทธิที่จะต้องจ่ายชำระ ดังนั้น ธนาคารจึงไม่พิจารณาตั้งประมาณการหนี้สินเพิ่มเติม

สำหรับปีสิ้นสุดวันที่ 31 ธันวาคม 2556 และ 2555 ธนาคารรับรู้ดอกเบี้ยเป็นรายได้จากตัวสัญญาใช้เงินของ บสท. เป็นจำนวนรวม 0.1 ล้านบาท และ 0.6 ล้านบาท ตามลำดับ

10.5 เงินลงทุนในหลักทรัพย์ที่ธนาคารถือหุ้นไว้ตั้งแต่ร้อยละ 10 ขึ้นไป

เงินลงทุนในหลักทรัพย์ที่ธนาคารและบริษัทย่อยถือหุ้นไว้ตั้งแต่ร้อยละ 10 ขึ้นไปของหุ้นที่จำหน่ายแล้วของนิติบุคคลนั้น แต่ไม่เข้าข่ายเป็นเงินลงทุนในบริษัทย่อยและบริษัทร่วม ซึ่งแสดงเป็นส่วนหนึ่งของบัญชีเงินลงทุนทั่วไปและจัดประเภทเป็นเงินลงทุนระยะยาว มีดังนี้

ชื่อบริษัท	งบการเงินรวมและงบการเงินเฉพาะธนาคาร					
	ประเภทธุรกิจ	ประเภทหลักทรัพย์ที่ลงทุน	ลักษณะความสัมพันธ์	31 ธันวาคม 2556		
				สัดส่วนความเป็นเจ้าของ	ทุนที่ชำระแล้ว	ราคาทุน
			(ร้อยละ)	(พันบาท)		
บริษัท บางกอกบีทีเอ็มยู จำกัด	ธุรกิจให้กู้ยืมและการลงทุน	หุ้นสามัญ	บริษัทที่เกี่ยวข้องกับกรรมการของธนาคาร	10	200,000	20,390
รวม						20,390

ชื่อบริษัท	งบการเงินรวมและงบการเงินเฉพาะธนาคาร					
	ประเภทธุรกิจ	ประเภทหลักทรัพย์ที่ลงทุน	ลักษณะความสัมพันธ์	31 ธันวาคม 2555		
				สัดส่วนความเป็นเจ้าของ	ทุนที่ชำระแล้ว	ราคาทุน
			(ร้อยละ)	(พันบาท)		
บริษัท บางกอกบีทีเอ็มยู จำกัด	ธุรกิจให้กู้ยืมและการลงทุน	หุ้นสามัญ	บริษัทที่เกี่ยวข้องกับกรรมการของธนาคาร	10	200,000	20,390
รวม						20,390

10.6 เงินลงทุนในบริษัทที่มีปัญหาเกี่ยวกับฐานะการเงินและผลการดำเนินงาน

	งบการเงินรวมและงบการเงินเฉพาะธนาคาร					
	31 ธันวาคม 2556			31 ธันวาคม 2555		
	ราคาทุน	มูลค่ายุติธรรม	ค่าเผื่อการด้อยค่า	ราคาทุน	มูลค่ายุติธรรม	ค่าเผื่อการด้อยค่า
	(พันบาท)					
บริษัทที่มีปัญหาเกี่ยวกับฐานะการเงินและผลการดำเนินงาน	9,817	1,842	(7,975)	13,911	1,993	(11,918)

11. เงินลงทุนในบริษัทย่อยสุทธิ

เงินลงทุนในบริษัทย่อย ณ วันที่ 31 ธันวาคม 2556 และ 2555 และเงินปันผลรับจากเงินลงทุนสำหรับแต่ละปีสิ้นสุดวันที่ 31 ธันวาคม 2556 และ 2555 มีดังนี้

บริษัทย่อย	งบการเงินเฉพาะธนาคาร								
	ลักษณะธุรกิจ	สัดส่วนความเป็นเจ้าของ		ทุนชำระแล้ว		ราคาทุน		เงินปันผลรับ	
		2556	2555	2556	2555	2556	2555	2556	2555
	(ร้อยละ)				(ล้านบาท)				
บริษัท ลีสซิ่ง ไอซีบีซี (ไทย) จำกัด ⁽¹⁾	ธุรกิจให้เช่าสินทรัพย์แบบ ลีสซิ่งทางการเงิน และเช่าซื้อ	99.99	99.99	4,250	3,750	4,250	3,750	-	251

⁽¹⁾ บริษัทย่อยดำเนินธุรกิจในประเทศไทย

12. เงินลงทุนในบริษัทร่วมสุทธิ

เงินลงทุนในบริษัทร่วม ณ วันที่ 31 ธันวาคม 2556 และ 2555 และเงินปันผลรับจากเงินลงทุนสำหรับแต่ละปีสิ้นสุดวันที่ 31 ธันวาคม 2556 และ 2555 มีดังนี้

บริษัทร่วม	งบการเงินรวม							
			31 ธันวาคม 2556		มูลค่าตามวิธีส่วนได้เสีย		มูลค่ายุติธรรมสำหรับหลักทรัพย์จดทะเบียน	
	ลักษณะธุรกิจ	ประเทศที่กิจการจัดตั้ง	สัดส่วนความเป็นเจ้าของ	ทุนชำระแล้ว	ราคาทุน	มูลค่าตามวิธีส่วนได้เสีย	มูลค่ายุติธรรมสำหรับหลักทรัพย์จดทะเบียน	เงินปันผลรับ
		(ร้อยละ)		(ล้านบาท)				
บริษัทหลักทรัพย์ ฟินันเซีย ไซรัส จำกัด (มหาชน)	ธุรกิจหลักทรัพย์	ไทย	23.56	748	305	463	497	17
รวม					305	463	497	17

งบการเงินรวม

31 ธันวาคม 2555

บริษัทร่วม	ลักษณะธุรกิจ	ประเทศที่กิจการจัดตั้ง	สัดส่วนความเป็นเจ้าของ	ทุนชำระแล้ว	ราคาทุน	มูลค่าตามวิธีส่วนได้เสีย	มูลค่ายุติธรรมสำหรับหลักทรัพย์จดทะเบียนฯ	เงินปันผลรับ
						(ร้อยละ)	(ล้านบาท)	
บริษัทหลักทรัพย์ ฟินันเซีย ไซรัส จำกัด (มหาชน)	ธุรกิจหลักทรัพย์	ไทย	24.08	731	305	388	286	7
รวม					305	388	286	7

ข้อมูลทางการเงินโดยสรุปของเงินลงทุนตามวิธีส่วนได้เสียในตราสารทุน-การบัญชีด้านผู้ลงทุน ซึ่งกลุ่มบริษัทบันทึกเงินลงทุนในบริษัทดังกล่าวตามวิธีส่วนได้เสีย โดยแสดงตามสัดส่วนของกลุ่มบริษัท

31 ธันวาคม 2556

สำหรับปีสิ้นสุดวันที่ 31 ธันวาคม 2556

บริษัทร่วม	สัดส่วนความเป็นเจ้าของ	สินทรัพย์รวม	หนี้สินรวม	รายได้รวม	ค่าใช้จ่ายรวม	กำไรสุทธิ
	(ร้อยละ)	(ล้านบาท)				
บริษัทหลักทรัพย์ ฟินันเซีย ไซรัส จำกัด (มหาชน)	23.56	4,035	2,069	2,435	1,907	404

31 ธันวาคม 2555

สำหรับปีสิ้นสุดวันที่ 31 ธันวาคม 2555

บริษัทร่วม	สัดส่วนความเป็นเจ้าของ	สินทรัพย์รวม	หนี้สินรวม	รายได้รวม	ค่าใช้จ่ายรวม	กำไรสุทธิ
	(ร้อยละ)	(ล้านบาท)				
บริษัทหลักทรัพย์ ฟินันเซีย ไซรัส จำกัด (มหาชน)	24.08	4,206	2,519	1,812	1,567	182

13. เงินให้สินเชื่อแก่ลูกหนี้และดอกเบียค้างรับสุทธิ

13.1 จำแนกตามประเภทเงินให้สินเชื่อ

	งบการเงินรวม		งบการเงินเฉพาะธนาคาร	
	31 ธันวาคม 2556	31 ธันวาคม 2555	31 ธันวาคม 2556	31 ธันวาคม 2555
	(พันบาท)			
เงินเบิกเกินบัญชี	769,928	855,355	769,928	855,355
เงินให้กู้ยืม	55,413,847	35,805,964	55,343,037	35,554,049
ตัวเงิน	29,182,699	25,760,910	49,059,699	57,192,910
ลูกหนี้ตามสัญญาเช่าซื้อ	56,501,643	50,178,090	-	-
ลูกหนี้ตามสัญญาเช่าการเงิน	4,246,432	621,146	-	-
รวมเงินให้สินเชื่อแก่ลูกหนี้	146,114,549	113,221,465	105,172,664	93,602,314
หัก รายได้รอดัดบัญชี	(8,171,356)	(6,717,030)	-	(779)
รวม เงินให้สินเชื่อแก่ลูกหนี้สุทธิจากรายได้รอดัดบัญชี	137,943,193	106,504,435	105,172,664	93,601,535
บวก ดอกเบียค้างรับ	206,896	150,654	218,880	165,775
รวม เงินให้สินเชื่อแก่ลูกหนี้สุทธิจากรายได้รอดัดบัญชีและดอกเบียค้างรับ	138,150,089	106,655,089	105,391,544	93,767,310
หัก ค่าเผื่อนี้สงสัยจะสูญ				
- สำรองอัตราร้อยละขั้นต่ำตามเกณฑ์ ธปท.	(1,527,493)	(962,753)	(954,025)	(942,938)
- สำรองส่วนเกินอัตราร้อยละขั้นต่ำตามเกณฑ์ ธปท.	(1,870,268)	(1,120,329)	(1,469,442)	(745,872)
หัก ค่าเผื่อการปรับมูลค่าจากการปรับโครงสร้างหนี้	(19,461)	(23,997)	(19,461)	(23,997)
เงินให้สินเชื่อแก่ลูกหนี้และดอกเบียค้างรับสุทธิ	134,732,867	104,548,010	102,948,616	92,054,503

13.2 จำแนกตามสกุลเงินและถิ่นที่อยู่ของลูกค้า

งบการเงินรวม

	31 ธันวาคม 2556			31 ธันวาคม 2555		
	ในประเทศ	ต่างประเทศ	รวม	ในประเทศ	ต่างประเทศ	รวม
	(พันบาท)					
เงินบาท	100,085,163	-	100,085,163	86,492,436	-	86,492,436
เงินดอลลาร์สหรัฐ	7,892,287	29,795,617	37,687,904	1,285,808	18,135,480	19,421,288
เงินหยวน	12,926	110,243	123,169	574,237	-	574,237
เงินยูโร	46,842	-	46,842	16,430	-	16,430
เงินปอนด์สเตอร์ลิง	-	-	-	44	-	44
เงินดอลลาร์สิงคโปร์	115	-	115	-	-	-
รวม ⁽¹⁾	108,037,333	29,905,860	137,943,193	88,368,955	18,135,480	106,504,435

(1) ยอดรวมเงินให้สินเชื่อแก่ลูกหนี้สุทธิจากรายได้รอดัดบัญชี

งบการเงินเฉพาะธนาคาร

	31 ธันวาคม 2556			31 ธันวาคม 2555		
	ในประเทศ	ต่างประเทศ	รวม	ในประเทศ	ต่างประเทศ	รวม
	(พันบาท)					
เงินบาท	67,314,634	-	67,314,634	73,589,536	-	73,589,536
เงินดอลลาร์สหรัฐ	7,892,287	29,795,617	37,687,904	1,285,808	18,135,480	19,421,288
เงินหยวน	12,926	110,243	123,169	574,237	-	574,237
เงินยูโร	46,842	-	46,842	16,430	-	16,430
เงินปอนด์สเตอร์ลิง	-	-	-	44	-	44
เงินดอลลาร์สิงคโปร์	115	-	115	-	-	-
รวม ⁽¹⁾	75,266,804	29,905,860	105,172,664	75,466,055	18,135,480	93,601,535

(1) ยอดรวมเงินให้สินเชื่อแก่ลูกหนี้สุทธิจากรายได้รอดัดบัญชี

13.3 จำแนกตามประเภทธุรกิจและการจัดชั้น

	งบการเงินรวม					
	31 ธันวาคม 2556					
	ปกติ	กล่าวถึง เป็นพิเศษ	ต่ำกว่า มาตรฐาน	สงสัย	สงสัยจะสูญ	รวม
	(พันบาท)					
การเกษตรและเหมืองแร่	269,214	60,467	-	-	11,947	341,628
อุตสาหกรรมการผลิต และการพาณิชย์	52,288,822	431,856	-	1,567	782,461	53,504,706
ธุรกิจอสังหาริมทรัพย์ และการก่อสร้าง	7,348,447	65,481	5,077	-	467,942	7,886,947
การสาธารณูปโภคและบริการ	19,465,584	291,928	-	-	64,079	19,821,591
สินเชื่อเพื่อที่อยู่อาศัย	30,292	6,198	-	2,505	1,489	40,484
อื่นๆ	50,599,641	4,339,009	984,275	407,919	16,993	56,347,837
รวม⁽¹⁾	130,002,000	5,194,939	989,352	411,991	1,344,911	137,943,193

(1) ยอดรวมเงินให้สินเชื่อแก่ลูกหนี้สุทธิจากรายได้รอดัดบัญชี

	งบการเงินรวม					
	31 ธันวาคม 2555					
	ปกติ	กล่าวถึง เป็นพิเศษ	ต่ำกว่า มาตรฐาน	สงสัย	สงสัยจะสูญ	รวม
	(พันบาท)					
การเกษตรและเหมืองแร่	250,007	67,352	-	-	11,947	329,306
อุตสาหกรรมการผลิต และการพาณิชย์	35,072,964	372,979	516,703	30,461	415,297	36,408,404
ธุรกิจอสังหาริมทรัพย์ และการก่อสร้าง	7,069,830	47,836	107,730	36,337	412,716	7,674,449
การสาธารณูปโภคและบริการ	13,860,899	287,087	64,514	-	64,215	14,276,715
สินเชื่อเพื่อที่อยู่อาศัย	40,287	12,048	2,878	512	2,397	58,122
อื่นๆ	43,730,449	3,419,807	365,124	223,630	18,429	47,757,439
รวม⁽¹⁾	100,024,436	4,207,109	1,056,949	290,940	925,001	106,504,435

(1) ยอดรวมเงินให้สินเชื่อแก่ลูกหนี้สุทธิจากรายได้รอดัดบัญชี

งบการเงินเฉพาะธนาคาร

31 ธันวาคม 2556

	ปกติ	กล่าวถึง เป็นพิเศษ	ต่ำกว่า			รวม
			มาตรฐาน	สงสัย	สงสัยจะสูญ	
(พันบาท)						
การเกษตรและเหมืองแร่	269,214	60,467	-	-	11,947	341,628
อุตสาหกรรมการผลิต และการพาณิชย์	72,095,183	431,856	-	1,567	782,461	73,311,067
ธุรกิจอสังหาริมทรัพย์ และการก่อสร้าง	7,348,447	65,481	5,077	-	467,942	7,886,947
การสาธารณูปโภค และบริการ	19,465,584	291,928	-	-	64,079	19,821,591
สินเชื่อเพื่อที่อยู่อาศัย	30,292	6,198	-	2,505	1,489	40,484
อื่นๆ	3,399,311	354,643	-	-	16,993	3,770,947
รวม⁽¹⁾	102,608,031	1,210,573	5,077	4,072	1,344,911	105,172,664

(1) ยอดรวมเงินให้สินเชื่อแก่ลูกหนี้สูญที่จากรายได้รอดตัดบัญชี

งบการเงินเฉพาะธนาคาร

31 ธันวาคม 2555

	ปกติ	กล่าวถึง เป็นพิเศษ	ต่ำกว่า			รวม
			มาตรฐาน	สงสัย	สงสัยจะสูญ	
(พันบาท)						
การเกษตรและเหมืองแร่	250,007	67,352	-	-	11,947	329,306
อุตสาหกรรมการผลิต และการพาณิชย์	66,253,049	372,979	516,703	30,461	415,297	67,588,489
ธุรกิจอสังหาริมทรัพย์ และการก่อสร้าง	7,069,830	47,836	107,730	36,337	412,716	7,674,449
การสาธารณูปโภค และบริการ	13,860,899	287,087	64,514	-	64,215	14,276,715
สินเชื่อเพื่อที่อยู่อาศัย	40,287	12,048	2,878	512	2,397	58,122
อื่นๆ	3,272,678	384,707	76	-	16,993	3,674,454
รวม⁽¹⁾	90,746,750	1,172,009	691,901	67,310	923,565	93,601,535

(1) ยอดรวมเงินให้สินเชื่อแก่ลูกหนี้สูญที่จากรายได้รอดตัดบัญชี

13.4 จำแนกตามประเภทการจัดชั้น

งบการเงินรวม				
31 ธันวาคม 2556				
เงินให้สินเชื่อ แก่ลูกหนี้และ ดอกเบี่ยค้างรับ หักรายได้รอตัดบัญชี	ยอดสุทธิที่ใช้ ในการตั้งค่าเผื่อ หนี้สงสัยจะสูญ ⁽¹⁾	อัตราที่ใช้ในการ ตั้งค่าเผื่อหนี้ สงสัยจะสูญ (ร้อยละ)	ค่าเผื่อหนี้ สงสัยจะสูญ	
				(พันบาท)
เงินสำรองชั้นต่ำตามเกณฑ์ ธปท.				
จัดชั้นปกติ	130,200,893	45,522,740	1	455,227
จัดชั้นกล่าวถึงเป็นพิเศษ	5,202,912	1,351,981	2	27,040
จัดชั้นต่ำกว่ามาตรฐาน	989,382	484,206	100	484,206
จัดชั้นสงสัย	411,991	212,109	100	212,109
จัดชั้นสงสัยจะสูญ	1,344,911	348,911	100	348,911
				1,527,493
เงินสำรองส่วนเกิน				1,870,268
รวม	138,150,089	47,919,947		3,397,761

⁽¹⁾ ยอดสุทธิที่ใช้ในการตั้งค่าเผื่อหนี้สงสัยจะสูญ หมายถึง (ก) ยอดคงค้างของเงินต้น (ไม่รวมดอกเบี่ยค้างรับ) หลังหักหลักประกันสำหรับสินทรัพย์จัดชั้นปกติและจัดชั้นกล่าวถึงเป็นพิเศษ หรือ (ข) มูลหนี้หลังหักมูลค่าปัจจุบันของกระแสเงินสดที่คาดว่าจะได้รับจากลูกหนี้ หรือมูลค่าปัจจุบันของกระแสเงินสดที่คาดว่าจะได้รับจากการจำหน่ายหลักประกันสำหรับสินทรัพย์จัดชั้นต่ำกว่ามาตรฐาน สงสัย และสงสัยจะสูญ

งบการเงินรวม				
31 ธันวาคม 2555				
เงินให้สินเชื่อ แก่ลูกหนี้และ ดอกเบี่ยค้างรับ หักรายได้รอตัดบัญชี	ยอดสุทธิที่ใช้ ในการตั้งค่าเผื่อ หนี้สงสัยจะสูญ ⁽¹⁾	อัตราที่ใช้ในการ ตั้งค่าเผื่อหนี้ สงสัยจะสูญ (ร้อยละ)	ค่าเผื่อหนี้ สงสัยจะสูญ	
				(พันบาท)
เงินสำรองชั้นต่ำตามเกณฑ์ ธปท.				
จัดชั้นปกติ	100,162,551	34,234,148	1	342,341
จัดชั้นกล่าวถึงเป็นพิเศษ	4,215,886	1,142,393	2	22,848
จัดชั้นต่ำกว่ามาตรฐาน	1,060,578	408,584	100	408,584
จัดชั้นสงสัย	290,940	130,229	100	130,229
จัดชั้นสงสัยจะสูญ	925,134	58,751	100	58,751
				962,753
เงินสำรองส่วนเกิน				1,120,329
รวม	106,655,089	35,974,105		2,083,082

⁽¹⁾ ยอดสุทธิที่ใช้ในการตั้งค่าเผื่อหนี้สงสัยจะสูญ หมายถึง (ก) ยอดคงค้างของเงินต้น (ไม่รวมดอกเบี่ยค้างรับ) หลังหักหลักประกันสำหรับสินทรัพย์จัดชั้นปกติและจัดชั้นกล่าวถึงเป็นพิเศษ หรือ (ข) มูลหนี้หลังหักมูลค่าปัจจุบันของกระแสเงินสดที่คาดว่าจะได้รับจากลูกหนี้ หรือมูลค่าปัจจุบันของกระแสเงินสดที่คาดว่าจะได้รับจากการจำหน่ายหลักประกันสำหรับสินทรัพย์จัดชั้นต่ำกว่ามาตรฐาน สงสัย และสงสัยจะสูญ

งบการเงินเฉพาะธนาคาร

31 ธันวาคม 2556

เงินให้สินเชื่อ แก่ลูกหนี้และ ดอกเบี้ยค้างรับ หักรายได้รอตัดบัญชี	ยอดสุทธิที่ใช้ ในการตั้งค่าเผื่อ หนี้สงสัยจะสูญ ⁽¹⁾	อัตราที่ใช้ในการ ตั้งค่าเผื่อหนี้ สงสัยจะสูญ (ร้อยละ)	ค่าเผื่อหนี้ สงสัยจะสูญ
--	--	--	----------------------------

(พันบาท)

เงินสำรองชั้นต่ำตามเกณฑ์ ธปท.

จัดชั้นปกติ	102,818,907	59,529,006	1	595,290
จัดชั้นกล่าวถึงเป็นพิเศษ	1,218,547	412,874	2	8,257
จัดชั้นต่ำกว่ามาตรฐาน	5,107	-	100	-
จัดชั้นสงสัย	4,072	1,567	100	1,567
จัดชั้นสงสัยจะสูญ	1,344,911	348,911	100	348,911
				954,025
เงินสำรองส่วนเกิน				1,469,442
รวม	105,391,544	60,292,358		2,423,467

⁽¹⁾ ยอดสุทธิที่ใช้ในการตั้งค่าเผื่อหนี้สงสัยจะสูญ หมายถึง (ก) ยอดคงค้างของเงินต้น (ไม่รวมดอกเบี้ยค้างรับ) หลังหักหลักประกันสำหรับสินทรัพย์จัดชั้นปกติและจัดชั้นกล่าวถึงเป็นพิเศษ หรือ (ข) มูลหนี้หลังหักมูลค่าปัจจุบันของกระแสเงินสดที่คาดว่าจะได้รับจากลูกหนี้ หรือมูลค่าปัจจุบันของกระแสเงินสดที่คาดว่าจะได้รับจากการจำหน่ายหลักประกันสำหรับสินทรัพย์จัดชั้นต่ำกว่ามาตรฐาน สงสัย และสงสัยจะสูญ

งบการเงินเฉพาะธนาคาร

31 ธันวาคม 2555

เงินให้สินเชื่อ แก่ลูกหนี้และ ดอกเบี้ยค้างรับ หักรายได้รอตัดบัญชี	ยอดสุทธิที่ใช้ ในการตั้งค่าเผื่อ หนี้สงสัยจะสูญ ⁽¹⁾	อัตราที่ใช้ในการ ตั้งค่าเผื่อหนี้ สงสัยจะสูญ (ร้อยละ)	ค่าเผื่อหนี้ สงสัยจะสูญ
--	--	--	----------------------------

(พันบาท)

เงินสำรองชั้นต่ำตามเกณฑ์ ธปท.

จัดชั้นปกติ	90,899,986	61,412,943	1	614,129
จัดชั้นกล่าวถึงเป็นพิเศษ	1,180,786	475,508	2	9,510
จัดชั้นต่ำกว่ามาตรฐาน	695,530	239,460	100	239,460
จัดชั้นสงสัย	67,310	21,707	100	21,707
จัดชั้นสงสัยจะสูญ	923,698	58,132	100	58,132
				942,938
เงินสำรองส่วนเกิน				745,872
รวม	93,767,310	62,207,750		1,688,810

⁽¹⁾ ยอดสุทธิที่ใช้ในการตั้งค่าเผื่อหนี้สงสัยจะสูญ หมายถึง (ก) ยอดคงค้างของเงินต้น (ไม่รวมดอกเบี้ยค้างรับ) หลังหักหลักประกันสำหรับสินทรัพย์จัดชั้นปกติและจัดชั้นกล่าวถึงเป็นพิเศษ หรือ (ข) มูลหนี้หลังหักมูลค่าปัจจุบันของกระแสเงินสดที่คาดว่าจะได้รับจากลูกหนี้ หรือมูลค่าปัจจุบันของกระแสเงินสดที่คาดว่าจะได้รับจากการจำหน่ายหลักประกันสำหรับสินทรัพย์จัดชั้นต่ำกว่ามาตรฐาน สงสัย และสงสัยจะสูญ

13.5 เงินให้สินเชื่อต่อคุณภาพ

ณ วันที่ 31 ธันวาคม 2556 และ 2555 ธนาคารใช้หลักเกณฑ์ของธนาคารแห่งประเทศไทยลงวันที่ 3 สิงหาคม 2551 เป็นเกณฑ์ในการพิจารณาเงินให้สินเชื่อต่อคุณภาพ ซึ่งประกอบด้วยเงินให้สินเชื่อจัดชั้นต่ำกว่ามาตรฐาน สงสัย สงสัยจะสูญเสีย และสูญเสียตามหลักเกณฑ์การจัดชั้นตามประกาศธนาคารแห่งประเทศไทย ดังนี้

	งบการเงินรวม		งบการเงินเฉพาะธนาคาร	
	31 ธันวาคม 2556	31 ธันวาคม 2555	31 ธันวาคม 2556	31 ธันวาคม 2555
	(พันบาท)			
เงินให้สินเชื่อต่อคุณภาพ (สุทธิจากค่าเผื่อนี้สงสัยจะสูญเสีย)	1,679,372	1,609,409	981,927	1,297,560
ร้อยละของเงินให้สินเชื่อต่อคุณภาพต่อเงินให้สินเชื่อรวม (สุทธิจากค่าเผื่อนี้สงสัยจะสูญเสีย)	1.18	1.45	0.89	1.32
เงินให้สินเชื่อต่อคุณภาพ (ก่อนหักค่าเผื่อนี้สงสัยจะสูญเสีย)	2,746,255	2,272,888	1,354,061	1,682,775
ร้อยละของเงินให้สินเชื่อต่อคุณภาพต่อเงินให้สินเชื่อรวม (ก่อนหักค่าเผื่อนี้สงสัยจะสูญเสีย)	1.91	2.04	1.22	1.71

13.6 เงินให้สินเชื่อที่ระงับรับรู้รายได้

เงินให้สินเชื่อที่ระงับรับรู้รายได้ตามเกณฑ์คงค้าง (รวมเงินให้สินเชื่อแก่สถาบันการเงิน) ณ วันที่ 31 ธันวาคม 2556 และ 2555 มีดังนี้

	งบการเงินรวม		งบการเงินเฉพาะธนาคาร	
	31 ธันวาคม 2556	31 ธันวาคม 2555	31 ธันวาคม 2556	31 ธันวาคม 2555
	(พันบาท)			
เงินให้สินเชื่อที่ระงับรับรู้รายได้ (เฉพาะเงินต้น)	2,741,178	1,662,912	1,348,984	1,072,798
ร้อยละของเงินให้สินเชื่อที่ระงับรับรู้รายได้ ต่อยอดสินเชื่อบริการรวม ⁽¹⁾	1.90	1.49	1.21	1.09

⁽¹⁾ ฐานเงินต้นทั้งหมดรวมรายการระหว่างธนาคารและตลาดเงินที่เป็นเงินให้สินเชื่อ

เงินให้สินเชื่อแก่ลูกหนี้ตามที่กล่าวไว้ข้างต้นไม่นับรวมเงินให้สินเชื่อที่ค้างชำระที่ได้มีการทำสัญญาปรับโครงสร้างหนี้แล้ว และเข้าเงื่อนไขการจัดชั้นเป็นลูกหนี้ชั้นปกติหรือกล่าวถึงเป็นพิเศษ

13.7 เงินให้สินเชื่อแก่บริษัทย่อย

ชื่อบริษัท	ประเภทสินเชื่อ	วันครบกำหนด	อัตราดอกเบี้ย ณ วันที่		จำนวนเงินต้นคงค้าง	
			31 ธันวาคม 2556	31 ธันวาคม 2555	31 ธันวาคม 2556	31 ธันวาคม 2555
			(ร้อยละต่อปี)		(ล้านบาท)	
บริษัท ลีสซิ่งไอซีบีซี (ไทย) จำกัด	วงเงินกู้หมุนเวียน	เมื่อทวงถาม	4.00	4.20	9,447	13,122
	วงเงินกู้หมุนเวียน	ม.ค. 57-ก.ค. 58 (31 ธันวาคม 2555: ม.ค. 57-ก.ค. 58)	4.45-5.22	4.00-5.22	10,430	18,310
รวม					19,877	31,432
ค่าเผื่อหนี้สงสัยจะสูญ					1,008	574

ค่าเผื่อหนี้สงสัยจะสูญนี้แสดงถึงจำนวนค่าเผื่อหนี้สงสัยจะสูญขั้นต่ำตามหลักเกณฑ์ที่กำหนดโดยธนาคารแห่งประเทศไทย และค่าเผื่อหนี้สงสัยจะสูญส่วนเพิ่มจำนวน 549 ล้านบาท (31 ธันวาคม 2555: 260 ล้านบาท) ซึ่งได้รับรู้ในงบการเงินเฉพาะของธนาคารในงวดนี้สำหรับขาดทุนที่คาดว่าจะเกิดขึ้นกับลูกหนี้ตามสัญญาเช่าซื้อและสัญญาเช่าการเงิน และค่าเผื่อหนี้สงสัยจะสูญจำนวนดังกล่าวนี้ได้จัดสรรให้กับลูกหนี้ตามสัญญาเช่าซื้อและสัญญาเช่าการเงิน (หมายเหตุ 15) ในงบการเงินรวม

13.8 เงินให้สินเชื่อแก่ลูกหนี้ที่มีปัญหาเกี่ยวกับฐานะการเงินและผลการดำเนินงาน

	งบการเงินรวมและงบการเงินเฉพาะธนาคาร							
	31 ธันวาคม 2556				31 ธันวาคม 2555			
	เงินให้สินเชื่อและดอกเบี้ย		ค่าเผื่อหนี้สงสัยจะสูญ		เงินให้สินเชื่อและดอกเบี้ย		ค่าเผื่อหนี้สงสัยจะสูญ	
จำนวนราย	ค้างรับ	หลักประกัน	จำนวนราย	ค้างรับ	หลักประกัน	จำนวนราย	ค้างรับ	
								(ล้านบาท)
บริษัทจดทะเบียนที่เข้าข่ายถูกเพิกถอนจากการเป็นหลักทรัพย์จดทะเบียนในตลาดหลักทรัพย์/อยู่ระหว่างการฟื้นฟูการดำเนินงาน	1	4	4	4	1	7	7	5

14. การปรับโครงสร้างหนี้ที่มีปัญหา

ในระหว่างปีสิ้นสุดวันที่ 31 ธันวาคม 2556 และ 2555 รายละเอียดของหนี้ที่ปรับโครงสร้างหนี้ จำแนกตามวิธีการปรับโครงสร้าง สรุปได้ดังนี้

	งบการเงินรวมและงบการเงินเฉพาะธนาคาร				
	31 ธันวาคม 2556				
	จำนวนราย	จำนวนหนี้ตามบัญชี ก่อนปรับ โครงสร้างหนี้	จำนวนหนี้ตามบัญชี หลังปรับ โครงสร้างหนี้	อายุถัวเฉลี่ย ที่เหลือของหนี้ ที่มีการปรับ โครงสร้างหนี้	ขาดทุนจาก การปรับ โครงสร้างหนี้ ⁽¹⁾
	(ล้านบาท)				
การเปลี่ยนแปลงเงื่อนไขชำระหนี้	17	489	489	7 ปี	7
	17	489	489		7
เงินให้สินเชื่อและดอกเบี้ยค้างรับ ณ วันที่ 31 ธันวาคม 2556	1,066		105,391		

	งบการเงินรวมและงบการเงินเฉพาะธนาคาร						
	31 ธันวาคม 2555						
	จำนวน ราย	จำนวนหนี้ตามบัญชี ก่อนปรับ โครงสร้างหนี้	จำนวนหนี้ตามบัญชี หลังปรับ โครงสร้างหนี้	อายุถัวเฉลี่ยที่ เหลือของหนี้ ที่มีการปรับ โครงสร้างหนี้	สินทรัพย์ที่รับโอน ชนิดของ สินทรัพย์	มูลค่า ยุติธรรม	ขาดทุนจาก การปรับ โครงสร้าง หนี้ ⁽¹⁾
	(ล้านบาท)						
การโอนสินทรัพย์และการเปลี่ยนแปลง เงื่อนไขชำระหนี้	1	9	-	-	ที่ดินและ สิ่งปลูกสร้าง	9	9
การเปลี่ยนแปลงเงื่อนไขชำระหนี้	23	769	769	3 ปี	-	-	-
	24	778	769		9	9	
เงินให้สินเชื่อและดอกเบี้ยค้างรับ ณ วันที่ 31 ธันวาคม 2555	753		93,768				

⁽¹⁾ ขาดทุนจากการปรับโครงสร้างหนี้ที่แสดงเป็นจำนวนก่อนหักค่าเผื่อหนี้สงสัยจะสูญที่ตั้งไว้แล้วในบัญชีของลูกหนี้ที่มีปัญหา ณ วันปรับโครงสร้างหนี้

ข้อมูลเพิ่มเติมที่เกี่ยวข้องกับลูกหนี้ที่มีการปรับโครงสร้างหนี้สำหรับปีสิ้นสุดวันที่ 31 ธันวาคม 2556 และ 2555 มีดังนี้

	งบการเงินรวมและงบการเงินเฉพาะธนาคาร	
	2556	2555
	(ล้านบาท)	
ดอกเบี้ยรับที่รับรู้ในกำไรหรือขาดทุน	134	143
เงินสดที่รับชำระจากลูกหนี้		
เงินต้น	436	254
ดอกเบี้ย	117	168

ยอดคงค้างของลูกหนี้ที่มีการปรับปรุงโครงสร้างหนี้แล้ว ณ วันที่ 31 ธันวาคม 2556 และ 2555 สำหรับงบการเงินรวมและงบการเงินเฉพาะธนาคาร มีจำนวน 1,305 ล้านบาท และ 1,699 ล้านบาท ตามลำดับ

ในระหว่างปีสิ้นสุดวันที่ 31 ธันวาคม 2556 และ 2555 ธนาคารมีการกลับรายการค่าเผื่อการปรับมูลค่าจากการปรับโครงสร้างหนี้ที่มีปัญหาจำนวน 1.0 ล้านบาท และ 0.8 ล้านบาท และมีการตัดจำหน่ายค่าเผื่อการปรับมูลค่าจากการปรับโครงสร้างหนี้ดังกล่าวเป็นรายได้ดอกเบี้ยสำหรับปีสิ้นสุดวันที่ 31 ธันวาคม 2556 และ 2555 จำนวน 4.0 ล้านบาท และ 2.7 ล้านบาท ตามลำดับ

ณ วันที่ 31 ธันวาคม 2556 และ 2555 ธนาคารไม่มีภาระผูกพันที่จะให้ลูกหนี้กู้เพิ่มเติมภายหลังการปรับโครงสร้างหนี้

15. ลูกหนี้ตามสัญญาเช่าซื้อและสัญญาเช่าการเงิน

ณ วันที่ 31 ธันวาคม 2556 และ 2555 บริษัทย่อยมีลูกหนี้สุทธิตามสัญญาเช่าซื้อและสัญญาเช่าการเงิน ซึ่งส่วนใหญ่เป็นสัญญาเช่าซื้อ/เช่าการเงินสำหรับรถยนต์ เครื่องจักรและอุปกรณ์เพื่อการประกอบธุรกิจ อายุของสัญญาเช่ามีระยะเวลาโดยเฉลี่ยประมาณ 1 ถึง 7 ปี และคิดดอกเบี้ยในอัตราร้อยละตามที่ระบุในสัญญา

	งบการเงินรวม				
	31 ธันวาคม 2556				
	ไม่เกิน 1 ปี	1-5 ปี	มากกว่า 5 ปี	หนี้ที่ไม่ก่อให้เกิดรายได้	รวม
	(ล้านบาท)				
ผลรวมของเงินลงทุนขั้นต้นตามสัญญาเช่าซื้อ รายได้รอตัดบัญชี ⁽¹⁾	17,839	39,923	2,592	394	60,748
มูลค่าปัจจุบันของจำนวนเงินขั้นต่ำที่ลูกหนี้ต้องจ่ายตามสัญญาเช่าซื้อ	(3,182)	(4,646)	(266)	(77)	(8,171)
ค่าเผื่อหนี้สงสัยจะสูญลูกหนี้ตามสัญญาเช่าซื้อ และสัญญาเช่าการเงินสุทธิ	14,657	35,277	2,326	317	52,577
					1,982
					50,595

⁽¹⁾ สุทธิจากค่านายหน้าและค่าใช้จ่ายทางตรงที่เกิดขึ้นเมื่อเริ่มแรกจากการให้เช่าซื้อ

ค่าเผื่อหนี้สงสัยจะสูญนี้แสดงถึงจำนวนค่าเผื่อหนี้สงสัยจะสูญขั้นต่ำตามหลักเกณฑ์ที่กำหนดโดยธนาคารแห่งประเทศไทยและค่าเผื่อหนี้สงสัยจะสูญส่วนเพิ่มจำนวน 433 ล้านบาท (31 ธันวาคม 2555: 260 ล้านบาท) ซึ่งได้รับรู้ในงบการเงินเฉพาะของธนาคารในงวดนี้สำหรับขาดทุนที่คาดว่าจะเกิดขึ้นกับลูกหนี้ตามสัญญาเช่าซื้อและสัญญาเช่าการเงิน

	งบการเงินรวม				
	31 ธันวาคม 2555				
	ไม่เกิน 1 ปี	1-5 ปี	มากกว่า 5 ปี	หนี้ที่ไม่ก่อให้เกิดรายได้	รวม
	(ล้านบาท)				
ผลรวมของเงินลงทุนขั้นต้นตามสัญญาเช่า หัก รายได้รอดัดบัญชี ⁽¹⁾	14,810 (2,689)	34,346 (3,949)	1,451 (43)	192 (36)	50,799 (6,717)
มูลค่าปัจจุบันของจำนวนเงินขั้นต่ำ ที่ลูกหนี้ต้องจ่ายตามสัญญาเช่า	12,121	30,397	1,408	156	44,082
ค่าเผื่อหนี้สงสัยจะสูญ ลูกหนี้ตามสัญญาเช่าซื้อ และสัญญาเช่าการเงินสุทธิ					968
					43,114

(1) สุทธิจากค่านายหน้าและค่าใช้จ่ายทางตรงที่เกิดขึ้นเมื่อเริ่มแรกจากการให้เช่าซื้อ

15.1 จำแนกตามอายุคงค้าง

ณ วันที่ 31 ธันวาคม 2556 และ 2555 ลูกหนี้ตามสัญญาเช่าซื้อและสัญญาเช่าการเงิน จำแนกตามอายุลูกหนี้ค้างชำระนับจากวันที่ที่ครบกำหนดตามสัญญาได้ดังนี้

	งบการเงินรวม	
	31 ธันวาคม 2556	31 ธันวาคม 2555
	(ล้านบาท)	
ยังไม่ครบกำหนดชำระ	47,200	40,458
เกินกำหนดชำระ:		
น้อยกว่า 90 วัน	3,985	3,035
91-180 วัน	984	365
181-365 วัน	408	223
มากกว่า 365 วัน	-	1
	52,577	44,082
ค่าเผื่อหนี้สงสัยจะสูญ	1,982	968

16. ค่าเผื่อนี้สงสัยจะสูญ

งบการเงินรวม

31 ธันวาคม 2556

	ปกติ	กล่าวถึง เป็นพิเศษ	ต่ำกว่า มาตรฐาน	สงสัย		เงินสำรอง ส่วนเกิน	รวม
				สงสัย	สงสัยจะสูญ		
	(พันบาท)						
ยอดต้นปี	342,341	22,848	408,584	130,229	58,751	1,120,329	2,083,082
หนี้สงสัยจะสูญ	112,886	4,192	75,622	81,880	365,357	749,939	1,389,876
หนี้สูญตัดบัญชี	-	-	-	-	(75,197)	-	(75,197)
ยอดปลายปี	455,227	27,040	484,206	212,109	348,911	1,870,268	3,397,761

งบการเงินรวม

31 ธันวาคม 2555

	ปกติ	กล่าวถึง เป็นพิเศษ	ต่ำกว่า มาตรฐาน	สงสัย		เงินสำรอง ส่วนเกิน	รวม
				สงสัย	สงสัยจะสูญ		
	(พันบาท)						
ยอดต้นปี	258,331	13,681	345,574	193,069	2,913	383,114	1,196,682
หนี้สงสัยจะสูญ	84,010	9,167	63,010	(62,840)	503,710	727,215	1,324,272
หนี้สูญตัดบัญชี อื่นๆ	-	-	-	-	(447,872)	-	(447,872)
ยอดปลายปี	342,341	22,848	408,584	130,229	58,751	1,120,329	2,083,082

งบการเงินเฉพาะธนาคาร

31 ธันวาคม 2556

	ปกติ	กล่าวถึง เป็นพิเศษ	ต่ำกว่า มาตรฐาน	สงสัย		เงินสำรอง ส่วนเกิน	รวม
				สงสัย	สงสัยจะสูญ		
	(พันบาท)						
ยอดต้นปี	614,129	9,510	239,460	21,707	58,132	745,872	1,688,810
หนี้สงสัยจะสูญ	(18,839)	(1,253)	(239,460)	(20,140)	365,976	723,570	809,854
หนี้สูญตัดบัญชี	-	-	-	-	(75,197)	-	(75,197)
ยอดปลายปี	595,290	8,257	-	1,567	348,911	1,469,442	2,423,467

	งบการเงินเฉพาะธนาคาร						
	31 ธันวาคม 2555						
	ปกติ	กล่าวถึง เป็นพิเศษ	ต่ำกว่า มาตรฐาน	สงสัย	สงสัยจะสูญ	เงินสำรอง ส่วนเกิน	รวม
	(พันบาท)						
ยอดต้นปี	506,786	701	171,848	83,836	2,294	58,936	824,401
หนี้สงสัยจะสูญ	107,343	8,809	67,612	(62,129)	64,093	676,936	862,664
หนี้สูญตัดบัญชี อื่นๆ	-	-	-	-	(8,255)	-	(8,255)
ยอดปลายปี	614,129	9,510	239,460	21,707	58,132	745,872	1,688,810

17. ค่าเพื่อการปรับมูลค่าจากการปรับโครงสร้างหนี้

	งบการเงินรวมและงบการเงินเฉพาะธนาคาร	
	31 ธันวาคม 2556	31 ธันวาคม 2555
	(พันบาท)	
ยอดต้นปี	23,997	12,386
เพิ่มขึ้น(ลดลง)ระหว่างปี	(673)	14,265
ตัดจำหน่ายระหว่างปี	(3,863)	(2,654)
ยอดปลายปี	19,461	23,997

18. ทรัพย์สินรอการขายสุทธิ

ทรัพย์สินรอการขายส่วนใหญ่ได้มาจากการประมุขซื้อจากการขายทอดตลาดและรับชำระหนี้จากลูกหนี้ที่มีการปรับโครงสร้างหนี้

ในบางกรณีที่ลูกหนี้ได้ทำการปรับโครงสร้างหนี้โดยวิธีโอนทรัพย์สินชำระหนี้ ธนาคารอาจให้สิทธิแก่ลูกหนี้ในการซื้อคืนทรัพย์สินดังกล่าว (Buyback rights) หรืออาจให้สิทธิแก่ลูกหนี้ในการซื้อสินทรัพย์คืนก่อนผู้อื่น (First refusal rights) ภายในระยะเวลาและราคาที่กำหนดไว้ในสัญญาปรับโครงสร้างหนี้

รายละเอียดของทรัพย์สินรอการขายมีดังนี้

งบการเงินรวม

31 ธันวาคม 2556

ส่วนที่มีภาระผูกพันในการห้าม
จำหน่ายหรือให้สิทธิแก่ลูกหนี้
ในการซื้อคืนหรือซื้อก่อน

ประเภทของทรัพย์สินรอการขาย

ยอดต้นปี	เพิ่มขึ้น	จำหน่าย	ยอดปลายปี	
----------	-----------	---------	-----------	--

(พันบาท)

ทรัพย์สินที่ได้รับจากการชำระหนี้

อสังหาริมทรัพย์

- ประเมินราคาโดยผู้ประเมินภายใน

351,455

-

(23,215)

328,240

29,146

- ประเมินราคาโดยผู้ประเมินภายนอก

812,299

-

(103,328)

708,971

-

สังหาริมทรัพย์

138,743

1,440,736

(1,360,824)

218,655

-

รวม

1,302,497

1,440,736

(1,487,367)

1,255,866

29,146

ทรัพย์สินที่ได้จากการประมูลซื้อจาก

การขายทอดตลาด

อสังหาริมทรัพย์

- ประเมินราคาโดยผู้ประเมินภายใน

108,242

12,300

(85,344)

35,198

-

รวม

108,242

12,300

(85,344)

35,198

-

รวมทรัพย์สินรอการขาย

1,410,739

1,453,036

(1,572,711)

1,291,064

29,146

หัก ค่าเผื่อการด้อยค่า

(354,480)

(375,087)

426,386

(303,181)

(16,619)

รวมทรัพย์สินรอการขายสุทธิ

1,056,259

1,077,949

(1,146,325)

987,883

12,527

งบการเงินรวม

31 ธันวาคม 2555

ส่วนที่มีภาระผูกพันในการห้าม
จำหน่ายหรือให้สิทธิแก่ลูกหนี้
ในการซื้อคืนหรือซื้อก่อน

ประเภทของทรัพย์สินรอการขาย

ยอดต้นปี	เพิ่มขึ้น	จำหน่าย	ยอดปลายปี	
----------	-----------	---------	-----------	--

(พันบาท)

ทรัพย์สินที่ได้รับจากการชำระหนี้

อสังหาริมทรัพย์

- ประเมินราคาโดยผู้ประเมินภายใน

394,857

9,000

(52,402)

351,455

29,146

- ประเมินราคาโดยผู้ประเมินภายนอก

879,519

-

(67,220)

812,299

69,404

สังหาริมทรัพย์

42,417

1,043,749

(947,423)

138,743

-

รวม

1,316,793

1,052,749

(1,067,045)

1,302,497

98,550

งบการเงินรวม					
31 ธันวาคม 2555					
ประเภทของทรัพย์สินรอการขาย					ส่วนที่มีภาระผูกพันในการห้าม จำหน่ายหรือให้สิทธิแก่ลูกหนี้ ในการซื้อคืนหรือซื้อก่อน
	ยอดต้นปี	เพิ่มขึ้น	จำหน่าย	ยอดปลายปี	
(พันบาท)					
ทรัพย์สินที่ได้จากการประมูลซื้อจาก การขายทอดตลาด อสังหาริมทรัพย์					
- ประเมินราคาโดยผู้ประเมินภายใน	174,809	-	(66,567)	108,242	-
รวม	174,809	-	(66,567)	108,242	-
รวมทรัพย์สินรอการขาย	1,491,602	1,052,749	(1,133,612)	1,410,739	98,550
หัก ค่าเผื่อการด้อยค่า	(293,463)	(264,458)	203,441	(354,480)	(16,194)
รวมทรัพย์สินรอการขายสุทธิ	1,198,139	788,291	(930,171)	1,056,259	82,356

งบการเงินเฉพาะธนาคาร					
31 ธันวาคม 2556					
ประเภทของทรัพย์สินรอการขาย					ส่วนที่มีภาระผูกพันในการห้าม จำหน่ายหรือให้สิทธิแก่ลูกหนี้ ในการซื้อคืนหรือซื้อก่อน
	ยอดต้นปี	เพิ่มขึ้น	จำหน่าย	ยอดปลายปี	
(พันบาท)					
ทรัพย์สินที่ได้รับจากการชำระหนี้ อสังหาริมทรัพย์					
- ประเมินราคาโดยผู้ประเมินภายใน	351,455	-	(23,215)	328,240	29,146
- ประเมินราคาโดยผู้ประเมินภายนอก	812,299	-	(103,328)	708,971	-
รวม	1,163,754	-	(126,543)	1,037,211	29,146
ทรัพย์สินที่ได้จากการประมูลซื้อจาก การขายทอดตลาด อสังหาริมทรัพย์					
- ประเมินราคาโดยผู้ประเมินภายใน	108,242	12,300	(85,344)	35,198	-
รวม	108,242	12,300	(85,344)	35,198	-
รวมทรัพย์สินรอการขาย	1,271,996	12,300	(211,887)	1,072,409	29,146
หัก ค่าเผื่อการด้อยค่า	(318,745)	93,989	22,331	(202,425)	(16,619)
รวมทรัพย์สินรอการขายสุทธิ	953,251	106,289	(189,556)	869,984	12,527

งบการเงินเฉพาะธนาคาร

31 ธันวาคม 2555

ส่วนที่มีภาระผูกพันในการห้าม
จำหน่ายหรือให้สิทธิแก่ลูกหนี้
ในการซื้อคืนหรือซื้อก่อน

ประเภทของทรัพย์สินรอการขาย

ยอดต้นปี เพิ่มขึ้น จำหน่าย ยอดปลายปี

(พันบาท)

ทรัพย์สินที่ได้รับจากการชำระหนี้					
อสังหาริมทรัพย์					
- ประเมินราคาโดยผู้ประเมินภายใน	394,857	9,000	(52,402)	351,455	29,146
- ประเมินราคาโดยผู้ประเมินภายนอก	879,519	-	(67,220)	812,299	69,404
รวม	1,274,376	9,000	(119,622)	1,163,754	98,550
ทรัพย์สินที่ได้จากการประมูลซื้อจาก					
การขายทอดตลาด					
อสังหาริมทรัพย์					
- ประเมินราคาโดยผู้ประเมินภายใน	174,809	-	(66,567)	108,242	-
รวม	174,809	-	(66,567)	108,242	-
รวมทรัพย์สินรอการขาย	1,449,185	9,000	(186,189)	1,271,996	98,550
หัก ค่าเผื่อการด้อยค่า	(284,208)	(56,538)	22,001	(318,745)	(16,194)
รวมทรัพย์สินรอการขายสุทธิ	1,164,977	(47,538)	(164,188)	953,251	82,356

19. ที่ดิน อาคารและอุปกรณ์สุทธิ

งบการเงินรวม

เครื่องตกแต่ง
ติดตั้งและอุปกรณ์
สำนักงาน

ที่ดิน

อาคาร

ยานพาหนะ

รวม

(พันบาท)

ราคาทุน					
ณ วันที่ 1 มกราคม 2555	8,500	6,892	375,519	125,189	516,100
เพิ่มขึ้น	-	-	34,654	7,303	41,957
โอน	-	-	102	-	102
จำหน่าย/ตัดจำหน่าย	-	-	(2,822)	(14,257)	(17,079)
ณ วันที่ 31 ธันวาคม 2555 และ					
1 มกราคม 2556	8,500	6,892	407,453	118,235	541,080
เพิ่มขึ้น	-	449	62,664	6,215	69,328
โอน	-	3,783	(3,750)	-	33
จำหน่าย/ตัดจำหน่าย	-	-	(8,669)	(7,542)	(16,211)
ณ วันที่ 31 ธันวาคม 2556	8,500	11,124	457,698	116,908	594,230

	งบการเงินรวม				
	ที่ดิน	อาคาร	เครื่องตกแต่ง ติดตั้งและอุปกรณ์	ยานพาหนะ	รวม
			สำนักงาน		
(พันบาท)					
ค่าเสื่อมราคาสะสม					
ณ วันที่ 1 มกราคม 2555	-	(484)	(253,678)	(90,242)	(344,404)
ค่าเสื่อมราคาสำหรับปี	-	(202)	(32,974)	(15,133)	(48,309)
จำหน่าย/ตัดจำหน่าย	-	-	2,283	13,191	15,474
ณ วันที่ 31 ธันวาคม 2555 และ					
1 มกราคม 2556	-	(686)	(284,369)	(92,184)	(377,239)
ค่าเสื่อมราคาสำหรับปี	-	(305)	(40,246)	(12,083)	(52,634)
จำหน่าย/ตัดจำหน่าย	-	-	8,028	7,541	15,569
ณ วันที่ 31 ธันวาคม 2556	-	(991)	(316,587)	(96,726)	(414,304)
ค่าเผื่อการด้อยค่า					
ณ วันที่ 1 มกราคม 2555	-	-	(283)	(213)	(496)
กลับรายการด้อยค่า	-	-	283	213	496
ณ วันที่ 31 ธันวาคม 2555 และ					
1 มกราคม 2556	-	-	-	-	-
ณ วันที่ 31 ธันวาคม 2556	-	-	-	-	-
มูลค่าสุทธิทางบัญชี					
ณ วันที่ 1 มกราคม 2555	8,500	6,408	121,558	34,734	171,200
ณ วันที่ 31 ธันวาคม 2555 และ					
1 มกราคม 2556	8,500	6,206	123,084	26,051	163,841
ณ วันที่ 31 ธันวาคม 2556	8,500	10,133	141,111	20,182	179,926

ณ วันที่ 31 ธันวาคม 2556 ธนาคารและบริษัทย่อยมียานพาหนะซึ่งได้มาภายใต้สัญญาเช่าการเงินโดยมีมูลค่าสุทธิตามบัญชีเป็นจำนวนเงิน 12.7 ล้านบาท (31 ธันวาคม 2555: 13.6 ล้านบาท)

ราคาทรัพย์สินของธนาคารและบริษัทย่อยก่อนหักค่าเสื่อมราคาสะสมของอาคารและอุปกรณ์ ซึ่งได้คิดค่าเสื่อมราคาเต็มจำนวนแล้วแต่ยังคงใช้งานจนถึง ณ วันที่ 31 ธันวาคม 2556 มีจำนวน 249.6 ล้านบาท (31 ธันวาคม 2555: 424.4 ล้านบาท)

งบการเงินเฉพาะธนาคาร

ราคาทุน	งบการเงินเฉพาะธนาคาร				
	ที่ดิน	อาคาร	เครื่องตกแต่ง ติดตั้งและอุปกรณ์ สำนักงาน	ยานพาหนะ	รวม
	(พันบาท)				
ณ วันที่ 1 มกราคม 2555	8,500	6,892	326,246	109,222	450,860
เพิ่มขึ้น	-	-	13,857	-	13,857
โอน	-	-	102	-	102
จำหน่าย/ตัดจำหน่าย	-	-	(1,904)	(10,752)	(12,656)
ณ วันที่ 31 ธันวาคม 2555 และ 1 มกราคม 2556	8,500	6,892	338,301	98,470	452,163
เพิ่มขึ้น	-	449	23,024	-	23,473
โอน	-	3,782	(3,782)	-	-
จำหน่าย/ตัดจำหน่าย	-	-	-	(7,480)	(7,480)
ณ วันที่ 31 ธันวาคม 2556	8,500	11,123	357,543	90,990	468,156
ค่าเสื่อมราคาสะสม					
ณ วันที่ 1 มกราคม 2555	-	(484)	(226,275)	(79,942)	(306,701)
ค่าเสื่อมราคาสำหรับปี	-	(202)	(22,611)	(13,394)	(36,207)
จำหน่าย/ตัดจำหน่าย	-	-	1,581	10,563	12,144
ณ วันที่ 31 ธันวาคม 2555 และ 1 มกราคม 2556	-	(686)	(247,305)	(82,773)	(330,764)
ค่าเสื่อมราคาสำหรับปี	-	(305)	(22,865)	(8,373)	(31,543)
จำหน่าย/ตัดจำหน่าย	-	-	-	7,480	7,480
ณ วันที่ 31 ธันวาคม 2556	-	(991)	(270,170)	(83,666)	(354,827)
ค่าเผื่อการด้อยค่า					
ณ วันที่ 1 มกราคม 2555	-	-	(283)	(213)	(496)
กลับรายการด้อยค่า	-	-	283	213	496
ณ วันที่ 31 ธันวาคม 2555 และ 1 มกราคม 2556	-	-	-	-	-
ณ วันที่ 31 ธันวาคม 2556	-	-	-	-	-
มูลค่าสุทธิทางบัญชี					
ณ วันที่ 1 มกราคม 2555	8,500	6,408	99,688	29,067	143,663
ณ วันที่ 31 ธันวาคม 2555 และ 1 มกราคม 2556	8,500	6,206	90,996	15,697	121,399
ณ วันที่ 31 ธันวาคม 2556	8,500	10,132	87,373	7,324	113,329

ณ วันที่ 31 ธันวาคม 2556 ธนาคารมียานพาหนะซึ่งได้มาภายใต้สัญญาเช่าการเงินโดยมีมูลค่าสุทธิตามบัญชีเป็นจำนวนเงิน 2.7 ล้านบาท (31 ธันวาคม 2555: 4.6 ล้านบาท)

ราคาทรัพย์สินของธนาคารก่อนหักค่าเสื่อมราคาสะสมของอาคารและอุปกรณ์ ซึ่งได้คิดค่าเสื่อมราคาเต็มจำนวนแล้วแต่ยังคงใช้งานจนถึง ณ วันที่ 31 ธันวาคม 2556 มีจำนวน 229.6 ล้านบาท (31 ธันวาคม 2555: 408.4 ล้านบาท)

20. สินทรัพย์ไม่มีตัวตนสุทธิ

	งบการเงินรวม			
	คอมพิวเตอรื ซอฟต์แวร์	คอมพิวเตอรื ซอฟต์แวร์ ระหว่างพัฒนา	ค่าธรรมเนียม สมาชิก	รวม
	(พันบาท)			
ราคาทุน				
ณ วันที่ 1 มกราคม 2555	360,608	3,511	-	364,119
เพิ่มขึ้น	1,650	762	16,050	18,462
โอน	3,630	(3,732)	-	(102)
ณ วันที่ 31 ธันวาคม 2555 และ 1 มกราคม 2556	365,888	541	16,050	382,479
เพิ่มขึ้น	4,674	899	10,700	16,273
จำหน่าย	(17)	-	-	(17)
โอน	325	(357)	-	(32)
ณ วันที่ 31 ธันวาคม 2556	370,870	1,083	26,750	398,703
ค่าตัดจำหน่าย				
ณ วันที่ 1 มกราคม 2555	(274,121)	-	-	(274,121)
ค่าตัดจำหน่ายสำหรับปี	(31,310)	-	(153)	(31,463)
ณ วันที่ 31 ธันวาคม 2555 และ 1 มกราคม 2556	(305,431)	-	(153)	(305,584)
ค่าตัดจำหน่ายสำหรับปี	(18,018)	-	(2,675)	(20,693)
ณ วันที่ 31 ธันวาคม 2556	(323,449)	-	(2,828)	(326,277)
มูลค่าสุทธิทางบัญชี				
ณ วันที่ 1 มกราคม 2555	86,487	3,511	-	89,998
ณ วันที่ 31 ธันวาคม 2555 และ 1 มกราคม 2556	60,457	541	15,897	76,895
ณ วันที่ 31 ธันวาคม 2556	47,421	1,083	23,922	72,426

งบการเงินเฉพาะธนาคาร

คอมพิวเตอร์ ซอฟต์แวร์	คอมพิวเตอร์ ซอฟต์แวร์	ค่าธรรมเนียม สมาชิก	รวม
	ระหว่างพัฒนา		

(พันบาท)

ราคาทุน

ณ วันที่ 1 มกราคม 2555

334,605 3,129 - 337,734

เพิ่มขึ้น

186 112 16,050 16,348

โอน

3,140 (3,241) - (101)

ณ วันที่ 31 ธันวาคม 2555 และ 1 มกราคม 2556

337,931 - 16,050 353,981

เพิ่มขึ้น

3,856 - 10,700 14,556

ณ วันที่ 31 ธันวาคม 2556

341,787 - 26,750 368,537

ค่าตัดจำหน่าย

ณ วันที่ 1 มกราคม 2555

(261,439) - - (261,439)

ค่าตัดจำหน่ายสำหรับปี

(27,616) - (153) (27,769)

ณ วันที่ 31 ธันวาคม 2555 และ 1 มกราคม 2556

(289,055) - (153) (289,208)

ค่าตัดจำหน่ายสำหรับปี

(14,190) - (2,674) (16,864)

ณ วันที่ 31 ธันวาคม 2556

(303,245) - (2,827) (306,072)

มูลค่าสุทธิทางบัญชี

ณ วันที่ 1 มกราคม 2555

73,166 3,129 - 76,295

ณ วันที่ 31 ธันวาคม 2555 และ 1 มกราคม 2556

48,876 - 15,897 64,773

ณ วันที่ 31 ธันวาคม 2556

38,542 - 23,923 62,465

21. ภาษีเงินได้รอการตัดบัญชี

สินทรัพย์และหนี้สินภาษีเงินได้รอการตัดบัญชี มีดังนี้

งบการเงินรวม

31 ธันวาคม 2556	31 ธันวาคม 2555 (ปรับปรุงใหม่)	1 มกราคม 2555 (ปรับปรุงใหม่)
-----------------	-----------------------------------	---------------------------------

(พันบาท)

สินทรัพย์ภาษีเงินได้รอการตัดบัญชี

590,268 428,649 346,089

หนี้สินภาษีเงินได้รอการตัดบัญชี

(230,608) (212,533) (124,530)

สุทธิ

359,660 216,116 221,559

งบการเงินเฉพาะธนาคาร

	31 ธันวาคม 2556	31 ธันวาคม 2555 (ปรับปรุงใหม่)	1 มกราคม 2555 (ปรับปรุงใหม่)
	(พันบาท)		
สินทรัพย์ภาษีเงินได้รอการตัดบัญชี	115,835	178,071	169,518
หนี้สินภาษีเงินได้รอการตัดบัญชี	(49,662)	(71,979)	(31,154)
สุทธิ	66,173	106,092	138,364

รายการเคลื่อนไหวของสินทรัพย์และหนี้สินภาษีเงินได้รอการตัดบัญชีที่เกิดขึ้นในระหว่างปีสิ้นสุดวันที่ 31 ธันวาคม 2556 และ 2555 มีดังนี้

งบการเงินรวม

	บันทึกเป็น(รายจ่าย)/รายได้ใน			
	1 มกราคม 2556 (ปรับปรุงใหม่)	กำไรหรือขาดทุน กำไรหรือขาดทุน	กำไรขาดทุน เบ็ดเสร็จอื่น	31 ธันวาคม 2556
	(พันบาท)			
สินทรัพย์ภาษีเงินได้รอการตัดบัญชี				
เงินให้สินเชื่อแก่ลูกหนี้และดอกเบี้ยค้างรับ	119,132	122,206	-	241,338
ทรัพย์สินรอการขาย	70,897	(10,260)	-	60,637
สินทรัพย์อื่น	141,955	84,620	-	226,575
ประมาณการหนี้สิน	88,999	(35,839)	-	53,160
หนี้สินอื่น	7,666	892	-	8,558
รวม	428,649	161,619	-	590,268
หนี้สินภาษีเงินได้รอการตัดบัญชี				
เงินลงทุนในหลักทรัพย์	(71,979)	-	22,317	(49,662)
เงินลงทุนในบริษัทร่วม	(8,327)	(7,505)	-	(15,832)
เงินให้สินเชื่อแก่ลูกหนี้และดอกเบี้ยค้างรับ	(126,026)	(31,538)	-	(157,564)
ตราสารหนี้ที่ออกและเงินกู้ยืม	(6,201)	(1,349)	-	(7,550)
รวม	(212,533)	(40,392)	22,317	(230,608)
สุทธิ	216,116	121,227	22,317	359,660

งบการเงินรวม

บันทึกเป็น(รายการจ่าย)/รายได้ใน

1 มกราคม 2555 (ปรับปรุงใหม่) กำไรหรือขาดทุน เบ็ดเสร็จอื่น 31 ธันวาคม 2555 (ปรับปรุงใหม่)

(พันบาท)

สินทรัพย์ภายใต้การควบคุม

เงินให้สินเชื่อแก่ลูกหนี้และดอกเบี้ยค้างรับ

ทรัพย์สินรอการขาย

สินทรัพย์อื่น

ประมาณการหนี้สิน

หนี้สินอื่น

รวม

120,228	(1,096)	-	119,132
58,970	11,927	-	70,897
73,629	68,326	-	141,955
87,837	1,162	-	88,999
5,425	2,241	-	7,666
346,089	82,560	-	428,649

หนี้สินภายใต้การควบคุม

เงินลงทุนในหลักทรัพย์

เงินลงทุนในบริษัทร่วม

เงินให้สินเชื่อแก่ลูกหนี้และดอกเบี้ยค้างรับ

ตราสารหนี้ที่ออกและเงินกู้ยืม

รวม

สุทธิ

(31,154)	-	(40,825)	(71,979)
(4,589)	(3,738)	-	(8,327)
(88,787)	(37,239)	-	(126,026)
-	(6,201)	-	(6,201)
(124,530)	(47,178)	(40,825)	(212,533)
221,559	35,382	(40,825)	216,116

งบการเงินเฉพาะธนาคาร

บันทึกเป็น(รายการจ่าย)/รายได้ใน

1 มกราคม 2556 (ปรับปรุงใหม่) กำไรหรือขาดทุน เบ็ดเสร็จอื่น 31 ธันวาคม 2556

(พันบาท)

สินทรัพย์ภายใต้การควบคุม

เงินให้สินเชื่อแก่ลูกหนี้และดอกเบี้ยค้างรับ

ทรัพย์สินรอการขาย

สินทรัพย์อื่น

ประมาณการหนี้สิน

หนี้สินอื่น

รวม

28,290	(1,650)	-	26,640
63,749	(23,264)	-	40,485
1,246	(396)	-	850
84,402	(37,283)	-	47,119
384	357	-	741
178,071	(62,236)	-	115,835

หนี้สินภายใต้การควบคุม

เงินลงทุนในหลักทรัพย์

รวม

สุทธิ

(71,979)	-	22,317	(49,662)
(71,979)	-	22,317	(49,662)
106,092	(62,236)	22,317	66,173

งบการเงินเฉพาะธนาคาร

บันทึกเป็น (รายจ่าย)/รายได้ใน

1 มกราคม 2555 (ปรับปรุงใหม่) กำไรหรือขาดทุน เบ็ดเสร็จอื่น 31 ธันวาคม 2555 (ปรับปรุงใหม่)

(พันบาท)

สินทรัพย์ภายใต้การตัดบัญชี

เงินให้สินเชื่อแก่ลูกหนี้และดอกเบี้ยค้างรับ

ทรัพย์สินรอการขาย

สินทรัพย์อื่น

ประมาณการหนี้สิน

หนี้สินอื่น

รวม

หนี้สินภายใต้การตัดบัญชี

เงินลงทุนในหลักทรัพย์

รวม

สุทธิ

	1 มกราคม 2555 (ปรับปรุงใหม่)	กำไรหรือขาดทุน เบ็ดเสร็จอื่น	31 ธันวาคม 2555 (ปรับปรุงใหม่)
สินทรัพย์ภายใต้การตัดบัญชี			
เงินให้สินเชื่อแก่ลูกหนี้และดอกเบี้ยค้างรับ	26,672	1,618	-
ทรัพย์สินรอการขาย	56,841	6,908	-
สินทรัพย์อื่น	1,600	(354)	-
ประมาณการหนี้สิน	84,145	257	-
หนี้สินอื่น	260	124	-
รวม	169,518	8,553	-
หนี้สินภายใต้การตัดบัญชี			
เงินลงทุนในหลักทรัพย์	(31,154)	-	(40,825)
รวม	(31,154)	-	(40,825)
สุทธิ	138,364	8,553	(40,825)

22. สินทรัพย์อื่นสุทธิ

งบการเงินรวม

งบการเงินเฉพาะธนาคาร

31 ธันวาคม 2556 31 ธันวาคม 2555 31 ธันวาคม 2556 31 ธันวาคม 2555

(พันบาท)

ค่าใช้จ่ายจ่ายล่วงหน้า

เงินมัดจำ

เงินทรองจ่าย

อื่นๆ

รวม

	31 ธันวาคม 2556	31 ธันวาคม 2555	31 ธันวาคม 2556	31 ธันวาคม 2555
ค่าใช้จ่ายจ่ายล่วงหน้า	13,037	14,481	9,536	10,718
เงินมัดจำ	14,389	12,836	6,605	6,536
เงินทรองจ่าย	616	1,444	592	1,433
อื่นๆ	2,721	2,404	1,738	1,798
รวม	30,763	31,165	18,471	20,485

23. สินทรัพย์จัดชั้น

	งบการเงินรวม				
	31 ธันวาคม 2556				
	เงินให้สินเชื่อ แก่ลูกหนี้และ ดอกเบี้ยค้างรับ ⁽²⁾	เงินลงทุน	ทรัพย์สิน รอการขาย	สินทรัพย์อื่น	รวม
	(ล้านบาท)				
จัดชั้นปกติ	136,213 ⁽¹⁾	-	-	-	136,213
จัดชั้นกล่าวถึงเป็นพิเศษ	5,203	-	-	-	5,203
จัดชั้นต่ำกว่ามาตรฐาน	989	-	-	-	989
จัดชั้นสงสัย	412	-	-	-	412
จัดชั้นสงสัยจะสูญ	1,345	8	303	359	2,015
รวม	144,162	8	303	359	144,832

(1) มูลหนี้จัดชั้นข้างต้นรวมเงินให้สินเชื่อแก่สถาบันการเงินซึ่งแสดงเป็นส่วนหนึ่งของบัญชี "รายการระหว่างธนาคารและตลาดเงิน" ด้านสินทรัพย์ในงบแสดงฐานะการเงิน

(2) สูทธิจากรายได้รอดัดบัญชี

	งบการเงินรวม				
	31 ธันวาคม 2555				
	เงินให้สินเชื่อ แก่ลูกหนี้และ ดอกเบี้ยค้างรับ ⁽²⁾	เงินลงทุน	ทรัพย์สิน รอการขาย	สินทรัพย์อื่น	รวม
	(ล้านบาท)				
จัดชั้นปกติ	105,238 ⁽¹⁾	-	-	-	105,238
จัดชั้นกล่าวถึงเป็นพิเศษ	4,216	-	-	-	4,216
จัดชั้นต่ำกว่ามาตรฐาน	1,061	-	-	-	1,061
จัดชั้นสงสัย	291	-	-	-	291
จัดชั้นสงสัยจะสูญ	925	12	354	185	1,476
รวม	111,731	12	354	185	112,282

(1) มูลหนี้จัดชั้นข้างต้นรวมเงินให้สินเชื่อแก่สถาบันการเงินซึ่งแสดงเป็นส่วนหนึ่งของบัญชี "รายการระหว่างธนาคารและตลาดเงิน" ด้านสินทรัพย์ในงบแสดงฐานะการเงิน

(2) สูทธิจากรายได้รอดัดบัญชี

งบการเงินเฉพาะธนาคาร

31 ธันวาคม 2556

	เงินให้สินเชื่อ แก่ลูกหนี้และ ดอกเบี่ยค้างรับ ⁽²⁾	เงินลงทุน	ทรัพย์สิน รอการขาย	สินทรัพย์อื่น	รวม
	(ล้านบาท)				
จัดชั้นปกติ	108,831 ⁽¹⁾	-	-	-	108,831
จัดชั้นกล่าวถึงเป็นพิเศษ	1,219	-	-	-	1,219
จัดชั้นต่ำกว่ามาตรฐาน	5	-	-	-	5
จัดชั้นสงสัย	4	-	-	-	4
จัดชั้นสงสัยจะสูญ	1,345	8	202	4	1,559
รวม	111,404	8	202	4	111,618

(1) มูลหนี้จัดชั้นข้างต้นรวมเงินให้สินเชื่อแก่สถาบันการเงินซึ่งแสดงเป็นส่วนหนึ่งของบัญชี "รายการระหว่างธนาคารและตลาดเงิน" ด้านสินทรัพย์ในงบแสดงฐานะการเงิน

(2) สุทธิจากรายได้รอดัดบัญชี

งบการเงินเฉพาะธนาคาร

31 ธันวาคม 2555

	เงินให้สินเชื่อ แก่ลูกหนี้และ ดอกเบี่ยค้างรับ ⁽²⁾	เงินลงทุน	ทรัพย์สิน รอการขาย	สินทรัพย์อื่น	รวม
	(ล้านบาท)				
จัดชั้นปกติ	95,975 ⁽¹⁾	-	-	-	95,975
จัดชั้นกล่าวถึงเป็นพิเศษ	1,181	-	-	-	1,181
จัดชั้นต่ำกว่ามาตรฐาน	696	-	-	-	696
จัดชั้นสงสัย	67	-	-	-	67
จัดชั้นสงสัยจะสูญ	924	12	319	6	1,261
รวม	98,843	12	319	6	99,180

(1) มูลหนี้จัดชั้นข้างต้นรวมเงินให้สินเชื่อแก่สถาบันการเงินซึ่งแสดงเป็นส่วนหนึ่งของบัญชี "รายการระหว่างธนาคารและตลาดเงิน" ด้านสินทรัพย์ในงบแสดงฐานะการเงิน

(2) สุทธิจากรายได้รอดัดบัญชี

24. เงินรับฝาก

24.1 จำแนกตามประเภทเงินรับฝาก

	งบการเงินรวม		งบการเงินเฉพาะธนาคาร	
	31 ธันวาคม 2556	31 ธันวาคม 2555	31 ธันวาคม 2556	31 ธันวาคม 2555
	(พันบาท)			
จ่ายคืนเมื่อทวงถาม	11,641,694	5,798,018	11,641,829	5,799,633
ออมทรัพย์	4,652,953	2,009,863	4,652,992	2,011,195
จ่ายคืนเมื่อสิ้นระยะเวลา				
- น้อยกว่า 6 เดือน	49,386,784	33,886,182	49,386,784	33,886,182
- 6 เดือนไม่เกิน 1 ปี	9,716,969	18,999,612	9,716,969	18,999,612
- 1 ปี ขึ้นไป	8,336,409	6,511,440	8,336,409	6,511,440
รวม	83,734,809	67,205,115	83,734,983	67,208,062

24.2 จำแนกตามสกุลเงินและถิ่นที่อยู่ของผู้ฝาก

	งบการเงินรวม					
	31 ธันวาคม 2556			31 ธันวาคม 2555		
	ในประเทศ	ต่างประเทศ	รวม	ในประเทศ	ต่างประเทศ	รวม
	(พันบาท)					
เงินบาท	82,376,787	850,289	83,227,076	66,167,732	524,564	66,692,296
เงินดอลลาร์สหรัฐ	419,541	3,897	423,438	423,995	15,505	439,500
เงินสกุลอื่น	49,008	35,287	84,295	51,968	21,351	73,319
รวม	82,845,336	889,473	83,734,809	66,643,695	561,420	67,205,115

งบการเงินเฉพาะธนาคาร

	31 ธันวาคม 2556			31 ธันวาคม 2555		
	ในประเทศ	ต่างประเทศ	รวม	ในประเทศ	ต่างประเทศ	รวม
	(พันบาท)					
เงินบาท	82,376,961	850,289	83,227,250	66,170,679	524,564	66,695,243
เงินดอลลาร์สหรัฐ	419,541	3,897	423,438	423,995	15,505	439,500
เงินสกุลอื่น	49,008	35,287	84,295	51,968	21,351	73,319
รวม	82,845,510	889,473	83,734,983	66,646,642	561,420	67,208,062

25. รายการระหว่างธนาคารและตลาดเงิน (หนี้สิน)

งบการเงินรวม

	31 ธันวาคม 2556			31 ธันวาคม 2555		
	เมื่อทวงถาม	มีระยะเวลา	รวม	เมื่อทวงถาม	มีระยะเวลา	รวม
	(พันบาท)					
ในประเทศ						
ธนาคารแห่งประเทศไทย	-	1,107,996	1,107,996	-	918,003	918,003
ธนาคารพาณิชย์	540	5,600,000	5,600,540	35	13,394,069	13,394,104
สถาบันการเงินอื่น	3,545,552	5,622,188	9,167,740	2,883,581	3,629,034	6,512,615
รวมในประเทศ	3,546,092	12,330,184	15,876,276	2,883,616	17,941,106	20,824,722
ต่างประเทศ						
เงินดอลลาร์สหรัฐ	-	28,687,857	28,687,857	-	15,315,800	15,315,800
เงินบาท	221,634	-	221,634	49,505	-	49,505
รวมต่างประเทศ	221,634	28,687,857	28,909,491	49,505	15,315,800	15,365,305
รวมในประเทศและต่างประเทศ	3,767,726	41,018,041	44,785,767	2,933,121	33,256,906	36,190,027

งบการเงินเฉพาะธนาคาร

	31 ธันวาคม 2556			31 ธันวาคม 2555		
	เมื่อทวงถาม	มีระยะเวลา	รวม	เมื่อทวงถาม	มีระยะเวลา	รวม
	(พันบาท)					
ในประเทศ						
ธนาคารแห่งประเทศไทย	-	1,107,996	1,107,996	-	918,003	918,003
ธนาคารพาณิชย์	540	3,400,000	3,400,540	35	10,894,069	10,894,104
สถาบันการเงินอื่น	3,545,552	5,622,188	9,167,740	2,883,581	3,629,034	6,512,615
รวมในประเทศ	3,546,092	10,130,184	13,676,276	2,883,616	15,441,106	18,324,722
ต่างประเทศ						
เงินดอลลาร์สหรัฐ	-	28,687,857	28,687,857	-	15,315,800	15,315,800
เงินบาท	221,634	-	221,634	49,505	-	49,505
รวมต่างประเทศ	221,634	28,687,857	28,909,491	49,505	15,315,800	15,365,305
รวมในประเทศและต่างประเทศ	3,767,726	38,818,041	42,585,767	2,933,121	30,756,906	33,690,027

26. ตราสารหนี้ที่ออกและเงินกู้ยืม

ณ วันที่ 31 ธันวาคม 2556 และ 2555 ตราสารหนี้ที่ออกและเงินกู้ยืม เป็นสกุลเงินบาท สรุปได้ดังนี้

งบการเงินรวม

	31 ธันวาคม 2556			31 ธันวาคม 2555		
	ปีที่ครบกำหนด	อัตราดอกเบี้ย	จำนวนเงิน	ปีที่ครบกำหนด	อัตราดอกเบี้ย	จำนวนเงิน
		(ร้อยละ)	(พันบาท)		(ร้อยละ)	(พันบาท)
ตัวแลกเงิน	2557-2558	2.53-3.75	2,650,838	2555-2558	2.25-4.20	1,496,123
หุ้นกู้มีประกัน	2557-2558	3.79-3.98	5,597,732	2557-2558	3.79-3.98	5,589,992
หุ้นกู้ไม่มีประกัน	2557-2560	2.80-4.50	20,168,807	2556-2557	3.78	1,229,253
รวม			28,417,377			8,315,368

งบการเงินเฉพาะธนาคาร

	31 ธันวาคม 2556			31 ธันวาคม 2555		
	ปีที่ครบกำหนด	อัตราดอกเบี้ย	จำนวนเงิน	ปีที่ครบกำหนด	อัตราดอกเบี้ย	จำนวนเงิน
		(ร้อยละ)	(พันบาท)		(ร้อยละ)	(พันบาท)
ตัวแลกเงิน	2557-2558	2.53-3.75	2,650,838	2555-2558	2.25-4.20	1,496,123
หุ้นกู้ไม่มีประกัน	2557	3.78	599,982	2556-2557	3.78	1,229,253
รวม			3,250,820			2,725,376

27. การระงับผลประโยชน์พนักงาน

	งบการเงินรวม		งบการเงินเฉพาะธนาคาร	
	31 ธันวาคม 2556	31 ธันวาคม 2555	31 ธันวาคม 2556	31 ธันวาคม 2555
	(ล้านบาท)			
งบแสดงฐานะการเงิน				
ภาระผูกพันในงบแสดงฐานะการเงินสำหรับ				
ผลประโยชน์หลังออกจากงาน	133	116	103	93

	งบการเงินรวม		งบการเงินเฉพาะธนาคาร	
	2556	2555	2556	2555
	(ล้านบาท)			
สำหรับปีสิ้นสุดวันที่ 31 ธันวาคม				
งบกำไรขาดทุนเบ็ดเสร็จ				
รับรู้ในกำไรหรือขาดทุน				
ผลประโยชน์หลังออกจากงาน	22	8	15	4

ธนาคารและบริษัทย่อยจัดการโครงการบำเหน็จบำนาญพนักงานตามข้อกำหนดของพระราชบัญญัติคุ้มครองแรงงาน พ.ศ. 2541 ในการให้ผลประโยชน์แก่พนักงานเมื่อเกษียณตามสิทธิและอายุงาน

ภาระผูกพันตามงบแสดงฐานะการเงินสามารถสรุปได้ดังนี้

	งบการเงินรวม		งบการเงินเฉพาะธนาคาร	
	31 ธันวาคม 2556	31 ธันวาคม 2555	31 ธันวาคม 2556	31 ธันวาคม 2555
	(ล้านบาท)			
มูลค่าปัจจุบันของภาระผูกพันที่ไม่ได้จัดให้มีกองทุน	133	116	103	93
ภาระผูกพันตามงบแสดงฐานะการเงิน	133	116	103	93

การเปลี่ยนแปลงในมูลค่าปัจจุบันของภาระผูกพันของโครงการผลประโยชน์ สำหรับปีสิ้นสุดวันที่ 31 ธันวาคม 2556 และ 2555

	งบการเงินรวม		งบการเงินเฉพาะธนาคาร	
	2556	2555	2556	2555
	(ล้านบาท)			
ภาระผูกพันของโครงการผลประโยชน์ ณ วันต้นปี	116	113	93	94
ผลประโยชน์จ่ายโดยโครงการ	(5)	(5)	(5)	(5)
ต้นทุนบริการปัจจุบัน และดอกเบี้ย	29	27	21	21
กำไรจากการประเมินตามหลักคณิตศาสตร์ประกันภัย	(7)	(19)	(6)	(17)
ภาระผูกพันของโครงการผลประโยชน์ ณ วันสิ้นปี	133	116	103	93

ค่าใช้จ่ายที่รับรู้ในรายการต่อไปนี้ในงบกำไรขาดทุนเบ็ดเสร็จ

	งบการเงินรวม		งบการเงินเฉพาะธนาคาร	
	2556	2555	2556	2555
	(ล้านบาท)			
สำหรับปีสิ้นสุดวันที่ 31 ธันวาคม				
ค่าใช้จ่ายเกี่ยวกับพนักงาน				
ต้นทุนบริการในปัจจุบัน	25	22	18	17
ดอกเบี้ยจากภาระผูกพัน	4	5	3	4
กำไรจากการประเมินตามหลักคณิตศาสตร์ประกันภัย	(7)	(19)	(6)	(17)
รวม	22	8	15	4

ข้อสมมติในการประมาณการตามหลักคณิตศาสตร์ประกันภัย ณ วันที่รายงาน (แสดงโดยวิธีถ่วงน้ำหนัก)

	งบการเงินรวมและงบการเงินเฉพาะธนาคาร	
	31 ธันวาคม 2556	31 ธันวาคม 2555
	(ร้อยละ)	
อัตราคิดลด	3.60	3.35
การเพิ่มขึ้นของเงินเดือนในอนาคต	6	6
อัตราหมุนเวียนพนักงาน	0-19	0-19

ข้อสมมติเกี่ยวกับอัตราภาระในอนาคตถือตามข้อมูลทางสถิติที่เผยแพร่ทั่วไปและตารางภาระ

	งบการเงินรวม			
	2556	2555	2554	2553
	(ล้านบาท)			
มูลค่าปัจจุบันของภาระผูกพันผลประโยชน์ระยะยาวของพนักงาน	133	116	113	92

	งบการเงินเฉพาะกิจการ			
	2556	2555	2554	2553
	(ล้านบาท)			
มูลค่าปัจจุบันของภาระผูกพันผลประโยชน์ระยะยาวของพนักงาน	103	93	94	80

28. ประมาณการหนี้สินอื่น

	งบการเงินรวมและงบการเงินเฉพาะธนาคาร			
	ส่วนแบ่ง ผลขาดทุนจาก การบริหารสินทรัพย์ ด้อยคุณภาพ (หมายเหตุ 10.4)	ผลเสียหาย จากคดีฟ้องร้อง	อื่น ๆ	รวม
	(พันบาท)			
ณ วันที่ 1 มกราคม 2555	222,000	102,950	1,100	326,050
ประมาณการหนี้สินเพิ่มขึ้น	-	3,750	-	3,750
กลับรายการประมาณการหนี้สิน	-	-	(1,100)	(1,100)
ณ วันที่ 31 ธันวาคม 2555 และ 1 มกราคม 2556	222,000	106,700	-	328,700
ประมาณการหนี้สินเพิ่มขึ้น	-	3,750	-	3,750
กลับรายการประมาณการหนี้สิน	(176,591)	-	-	(176,591)
จ่ายชำระ	(23,409)	-	-	(23,409)
ณ วันที่ 31 ธันวาคม 2556	22,000	110,450	-	132,450

29. หนี้สินอื่น

	งบการเงินรวม		งบการเงินเฉพาะธนาคาร	
	31 ธันวาคม 2556	31 ธันวาคม 2555	31 ธันวาคม 2556	31 ธันวาคม 2555
	(พันบาท)			
เจ้าหนี้อื่น	620,464	782,980	161,997	109,203
เงินรับล่วงหน้า	85,512	136,232	9,914	136,232
ค่าใช้จ่ายค้างจ่าย	385,322	410,580	351,575	323,567
ภาษีหัก ณ ที่จ่ายค้างจ่าย	14,174	17,128	11,633	13,399
ภาษีธุรกิจเฉพาะค้างจ่าย	19,281	15,493	19,281	15,493
เจ้าหนี้สัญญาเช่าการเงิน	12,565	12,006	958	3,786
ภาษีเงินได้นิติบุคคลค้างจ่าย	221,429	57,613	161,686	12,112
อื่นๆ	134,685	82,108	100,000	43,675
รวม	1,493,432	1,514,140	817,044	657,467

30. กุญเรือนหุ้น

	31 ธันวาคม 2556			31 ธันวาคม 2555	
	มูลค่าหุ้นต่อหุ้น (บาท)	จำนวนหุ้น (พันหุ้น)	จำนวนเงิน (พันบาท)	จำนวนหุ้น (พันหุ้น)	จำนวนเงิน (พันบาท)
ทุนจดทะเบียน					
หุ้นสามัญ					
หุ้นสามัญ ณ วันต้นปี	10	1,590,002	14,182,817	1,590,002	15,900,018
ลดมูลค่าหุ้น					
- จากหุ้นละ 10 บาท เป็นหุ้นละ 8.92 บาท		-	-	-	(1,717,201)
หุ้นสามัญ ณ วันสิ้นปี	8.92	1,590,002	14,182,817	1,590,002	14,182,817
หุ้นบุริมสิทธิ					
หุ้นบุริมสิทธิ ณ วันต้นปี	10	451	4,023	451	4,511
ลดมูลค่าหุ้น					
- จากหุ้นละ 10 บาท เป็นหุ้นละ 8.92 บาท		-	-	-	(488)
หุ้นบุริมสิทธิ ณ วันสิ้นปี	8.92	451	4,023	451	4,023
ทุนที่ออกและชำระแล้ว					
หุ้นสามัญ					
หุ้นสามัญ ณ วันต้นปี	10	1,590,002	14,182,817	1,590,002	15,900,018
ลดมูลค่าหุ้น					
- จากหุ้นละ 10 บาท เป็นหุ้นละ 8.92 บาท		-	-	-	(1,717,201)
หุ้นสามัญ ณ วันสิ้นปี	8.92	1,590,002	14,182,817	1,590,002	14,182,817
หุ้นบุริมสิทธิ					
หุ้นบุริมสิทธิ ณ วันต้นปี	10	451	4,023	451	4,511
ลดมูลค่าหุ้น					
- จากหุ้นละ 10 บาท เป็นหุ้นละ 8.92 บาท		-	-	-	(488)
หุ้นบุริมสิทธิ ณ วันสิ้นปี	8.92	451	4,023	451	4,023

หุ้นบุริมสิทธิของธนาคารแบ่งออกเป็นหุ้นบุริมสิทธิประเภท ก และหุ้นบุริมสิทธิประเภท ข ซึ่งทั้ง 2 ประเภทเป็นหุ้นบุริมสิทธิชนิดไม่สะสมเงินปันผล โดยหุ้นบุริมสิทธิประเภท ข มีบุริมสิทธิในเงินปันผลและการแบ่งคืนทุนก่อนหุ้นบุริมสิทธิประเภท ก และหุ้นสามัญ ในกรณีที่มีการลดทุนเนื่องจากมีผลขาดทุนจากการดำเนินงานอันเนื่องมาจากสินทรัพย์ที่มีอยู่ก่อนกระทรวงการคลังเข้าเพิ่มเงินกองทุนให้แก่ธนาคาร ให้ลดทุนในส่วนของผู้ถือหุ้นสามัญและหุ้นบุริมสิทธิประเภท ก ก่อน แต่จะไม่เกินกว่ายอดขาดทุนสะสม ณ วันที่ที่กระทรวงการคลังเข้าเพิ่มเงินกองทุนร่วมกับส่วนเสียหายที่จะเกิดขึ้นในภายหลังอันเนื่องมาจากสินทรัพย์ที่มีอยู่ก่อนกระทรวงการคลังเข้าเพิ่มเงินกองทุน ในกรณีที่มีการลดทุนเนื่องจากมีผลขาดทุนจากการดำเนินงานอันเนื่องมาจากสินทรัพย์ที่มีขึ้นหลังจากกระทรวงการคลังเข้าเพิ่มเงินกองทุน ให้ธนาคารลดทุนของผู้ถือหุ้นสามัญก่อน และส่วนของผู้ถือหุ้นบุริมสิทธิประเภท ก และหุ้นบุริมสิทธิประเภท ข ตามสัดส่วนการถือครองหุ้น ทั้งนี้บุริมสิทธิทั้งหมดมีกำหนดระยะเวลา 10 ปี และได้สิ้นสุดลงแล้วตั้งแต่เดือนพฤศจิกายน 2552 เป็นผลให้ผู้ถือหุ้นบุริมสิทธิมีสิทธิเช่นเดียวกับผู้ถือหุ้นสามัญนับแต่นั้นมา

ผู้ถือหุ้นบุริมสิทธิทั้ง 2 ประเภทมีสิทธิแปลงหุ้นบุริมสิทธิที่ถืออยู่เป็นหุ้นสามัญได้ในอัตราการใช้สิทธิหุ้นบุริมสิทธิ 1 หุ้น มีสิทธิแปลงเป็นหุ้นสามัญได้ 1 หุ้น หุ้นบุริมสิทธิประเภท ก ทั้งหมดได้ทำการแปลงสภาพเป็นหุ้นสามัญแล้วก่อนปี 2553 สำหรับหุ้นบุริมสิทธิประเภท ข ที่เหลือผู้ถือหุ้นบุริมสิทธิยังคงใช้สิทธิแปลงสภาพเป็นหุ้นสามัญได้

เมื่อวันที่ 14 พฤศจิกายน 2555 ธนาคารได้รับอนุญาตให้ลดทุนจดทะเบียนและทุนชำระแล้วจากธนาคารแห่งประเทศไทย และเมื่อวันที่ 19 พฤศจิกายน 2555 ที่ประชุมวิสามัญผู้ถือหุ้น ครั้งที่ 1/2555 มีมติอนุมัติให้ธนาคารลดทุนจดทะเบียนและทุนชำระแล้ว โดยการลดมูลค่าหุ้นแต่ละหุ้นให้ต่ำลงจากเดิมมูลค่าหุ้นละ 10 บาท เป็นมูลค่าหุ้นละ 8.92 บาท ซึ่งจะทำให้ทุนจดทะเบียนและทุนชำระแล้วของธนาคารลดลงจากจำนวนเงิน 15,904,529,450 บาท เป็น 14,186,840,269 บาท ทั้งนี้ทุนจดทะเบียนและทุนชำระแล้วที่ลดลงจำนวน 1,717,689,181 บาท ให้นำไปล้างผลขาดทุนสะสมของธนาคาร

ธนาคารได้ทำการจดทะเบียนลดทุนชำระแล้วและลดมูลค่าหุ้นกับกระทรวงพาณิชย์แล้วเมื่อวันที่ 30 พฤศจิกายน 2555

ผู้ถือหุ้นสามัญและหุ้นบุริมสิทธิจะได้รับสิทธิในการรับเงินปันผลจากการประกาศจ่ายเงินปันผลและมีสิทธิออกเสียงลงคะแนนหนึ่งเสียงต่อหนึ่งหุ้นในที่ประชุมผู้ถือหุ้นของธนาคาร

31. สำรอง

สำรองประกอบด้วย

การจัดสรรกำไร และ/หรือ กำไรสะสม

สำรองตามกฎหมาย

ตามบทบัญญัติแห่งพระราชบัญญัติบริษัทมหาชนจำกัด พ.ศ. 2535 มาตรา 116 บริษัทจะต้องจัดสรรทุนสำรอง (“สำรองตามกฎหมาย”) อย่างน้อยร้อยละ 5 ของกำไรสุทธิประจำปีหลังจากหักขาดทุนสะสมยกมา (ถ้ามี) จนกว่าสำรองดังกล่าวมีจำนวนไม่น้อยกว่าร้อยละ 10 ของทุนจดทะเบียน เงินสำรองนี้จะนำไปจ่ายเป็นเงินปันผลไม่ได้

เมื่อวันที่ 29 เมษายน 2556 ที่ประชุมวิสามัญผู้ถือหุ้นครั้งที่ 20 ประจำปี 2556 ได้มีมติให้ธนาคารจัดสรรกำไรสุทธิประจำปี 2555 จำนวน 100 ล้านบาท เป็นทุนสำรองตามกฎหมาย

องค์ประกอบอื่นของส่วนของผู้ถือหุ้น

ผลต่างจากการเปลี่ยนแปลงในมูลค่ายุติธรรมของเงินลงทุนในหลักทรัพย์เพื่อขาย

ผลต่างจากการเปลี่ยนแปลงในมูลค่ายุติธรรมของเงินลงทุนในหลักทรัพย์เพื่อขายแสดงในส่วนของผู้ถือหุ้นประกอบด้วยผลรวมการเปลี่ยนแปลงในมูลค่ายุติธรรมของสินทรัพย์ทางการเงินเพื่อขายจนกระทั่งมีการตัดรายการหรือเกิดการด้อยค่า

32. องค์ประกอบอื่นของส่วนของผู้ถือหุ้น

	งบการเงินรวมและงบการเงินเฉพาะธนาคาร		
	สำหรับปีสิ้นสุดวันที่ 31 ธันวาคม 2556	สำหรับปีสิ้นสุดวันที่ 31 ธันวาคม 2555 (ปรับปรุงใหม่)	สำหรับปีสิ้นสุดวันที่ 31 ธันวาคม 2554 (ปรับปรุงใหม่)
	(พันบาท)		
ยอดคงเหลือต้นปี	287,916	124,616	131,662
การเปลี่ยนแปลงในมูลค่าสุทธิธรรมสิทธิ ที่รับรู้ในส่วนของ เจ้าของ-สุทธิจากภาษี	(89,265)	162,813	(11,454)
การเปลี่ยนแปลงในมูลค่าสุทธิธรรมสิทธิ ที่โอนไปกำไรหรือขาดทุน-สุทธิจากภาษี	-	487	4,408
ยอดคงเหลือปลายปี	198,651	287,916	124,616

33.หนี้สินที่อาจเกิดขึ้นและการผูกพัน

33.1 ภาระผูกพัน

	งบการเงินรวม		งบการเงินเฉพาะธนาคาร	
	31 ธันวาคม 2556	31 ธันวาคม 2555	31 ธันวาคม 2556	31 ธันวาคม 2555
	(ล้านบาท)			
การรับอวัลต์เงินและการค้ำประกันเงินกู้ยืม	226	103	5,826	5,703
เล็ดเตอร์ออฟเครดิต	228	372	228	372
ภาระผูกพันอื่น				
- สัญญาซื้อเงินตราต่างประเทศล่วงหน้า	12,473	5,361	12,473	5,361
- สัญญาขายเงินตราต่างประเทศล่วงหน้า	25,288	16,505	25,288	16,505
- สัญญาแลกเปลี่ยนอัตราดอกเบี้ย	15,000	20,900	15,000	20,900
- สัญญาแลกเปลี่ยนอัตราดอกเบี้ยต่างสกุล				
เงินสัญญาขาย	1,181	919	1,181	919
- วงเงินเบิกเกินบัญชีที่ลูกค้ายังไม่เบิกถอน	2,428	2,712	2,428	2,712
- อื่นๆ	3,030	1,393	3,030	1,393
รวม	59,854	48,265	65,454	53,865

33.2 หนี้สินที่อาจเกิดขึ้นจากการฟ้องร้อง

เมื่อวันที่ 21 ตุลาคม 2542 กองทุนสำรองเลี้ยงชีพแห่งหนึ่งเป็นโจทก์ฟ้องธนาคารให้ชำระค่าเสียหายเป็นจำนวนเงิน 220 ล้านบาท (เป็นผลขาดทุนที่ยังไม่เกิดขึ้นจากเงินลงทุน) และดอกเบี้ยอีก 23 ล้านบาท (คำนวณนับแต่วันผิดนัดจนถึงวันฟ้อง) โดยอ้างว่าธนาคารมิได้ปฏิบัติตามข้อตกลงที่แต่งตั้งธนาคารเป็นผู้จัดการกองทุนสำรองเลี้ยงชีพ ตามสัญญาฉบับวันที่ 8 มิถุนายน 2538 เมื่อวันที่ 31 มกราคม 2546 ศาลชั้นต้นได้มีคำพิพากษายกฟ้องโจทก์ ต่อมาเมื่อวันที่ 27 กุมภาพันธ์ 2550 ศาลอุทธรณ์ได้มีคำพิพากษากลับให้ธนาคารใช้ค่าเสียหายให้กับโจทก์เป็นจำนวนเงิน 50 ล้านบาท พร้อมด้วยดอกเบี้ยในอัตราร้อยละ 7.5 ต่อปี นับจากวันที่ 11 มิถุนายน 2541 เป็นต้นไป ซึ่งธนาคารยังไม่เห็นด้วยกับคำพิพากษาของศาลอุทธรณ์และได้ให้สำนักงานทนายความแห่งหนึ่งยื่นฎีกาต่อศาลฎีกา ขณะนี้คดีอยู่ระหว่างการพิจารณาของศาลฎีกา อย่างไรก็ตาม ณ วันที่ 31 ธันวาคม 2556 และ 2555 ธนาคารได้มีการบันทึกประมาณการหนี้สินจำนวน 109 ล้านบาท และ 105 ล้านบาท ตามลำดับ

ในเดือนกันยายน 2553 ศาลชั้นต้นได้มีคำพิพากษาให้ธนาคารและบริษัทอสังหาริมทรัพย์แห่งหนึ่งที่ธนาคารได้รับทรัพย์สินจากการโอนทรัพย์สินชำระหนี้ร่วมกัน ให้ชำระคืนเงินมัดจำจำนวน 1.7 ล้านบาท พร้อมดอกเบี้ยในอัตราร้อยละ 7.5 ต่อปีแก่ผู้จองซื้อบ้าน 3 ราย ซึ่งได้ยื่นคำร้องผ่านทางคณะกรรมการคุ้มครองผู้บริโภค ธนาคารไม่เห็นด้วยกับคำพิพากษาของศาลชั้นต้นจึงได้ยื่นอุทธรณ์ ต่อมาเมื่อวันที่ 18 มกราคม 2555 ศาลอุทธรณ์ได้มีคำพิพากษากลับให้ยกฟ้องโจทก์ และโจทก์ยังไม่เห็นด้วยกับคำพิพากษาของศาลอุทธรณ์และได้ยื่นฎีกาต่อศาลฎีกา ขณะนี้คดีอยู่ระหว่างการพิจารณาของศาลฎีกา อย่างไรก็ตาม ณ วันที่ 31 ธันวาคม 2556 และ 2555 ธนาคารได้มีการบันทึกเป็นประมาณการหนี้สินอื่นไว้แล้วจำนวน 1.7 ล้านบาท

ณ วันที่ 31 ธันวาคม 2556 และ 2555 ธนาคารและบริษัทหลักทรัพย์สินเอเชีย จำกัด (เดิมเคยเป็นบริษัทย่อยของธนาคาร ซึ่งธนาคารได้จำหน่ายออกไปแล้ว และปัจจุบันบริษัทดังกล่าวเป็นบริษัทย่อยของบริษัทหลักทรัพย์ ฟินันเซีย ไซรัส จำกัด (มหาชน) ซึ่งเป็นบริษัทร่วมของธนาคาร) มีหนี้สินที่อาจเกิดขึ้นจากคดีความที่ถูกฟ้องร้องค่าเสียหาย โดยอดีตผู้บริหารของบริษัทหลักทรัพย์ สินเอเชีย จำกัด ได้ยื่นฟ้องธนาคารและบริษัทหลักทรัพย์ สินเอเชีย จำกัด ในคดีแพ่งเพื่อเรียกค่าเสียหายใน มูลฐานละเมิดและผิดสัญญา โดยทุนทรัพย์ที่ถูกฟ้องประมาณ 117 ล้านบาท และเมื่อวันที่ 18 สิงหาคม 2554 ศาลชั้นต้นได้มี คำพิพากษายกฟ้อง ต่อมาเมื่อวันที่ 17 ตุลาคม 2554 โจทก์ได้ยื่นอุทธรณ์ และเมื่อวันที่ 24 มกราคม 2555 ธนาคารและบริษัทดังกล่าวได้ยื่นคำแก้อุทธรณ์ เมื่อวันที่ 18 กรกฎาคม 2556 ศาลชั้นต้นได้อ่านคำพิพากษาศาลอุทธรณ์ซึ่งพิพากษายืนตามศาลชั้นต้น เมื่อวันที่ 11 ตุลาคม 2556 โจทก์ได้ยื่นฎีกาต่อศาลฎีกา ธนาคารและหลักทรัพย์สินเอเชีย จำกัดได้ยื่นคำแก้ฎีกาเมื่อวันที่ 28 พฤศจิกายน 2556

นอกจากนี้ เมื่อวันที่ 5 ตุลาคม 2555 อดีตผู้บริหารของบริษัทหลักทรัพย์ สินเอเชีย จำกัด ได้ดำเนินการยื่นฟ้องธนาคารและบริษัทหลักทรัพย์ สินเอเชีย จำกัด ในคดีแรงงานเพื่อเรียกค่าเสียหายจากการเลิกจ้างไม่เป็นธรรม โดยทุนทรัพย์ที่ฟ้องประมาณ 52 ล้านบาท ซึ่งเกิดจากการดำเนินธุรกิจปกติของบริษัทหลักทรัพย์ สินเอเชีย จำกัด ต่อมาเมื่อวันที่ 18 กุมภาพันธ์ 2556 ศาลแรงงานกลางพิพากษายกฟ้องคดีดังกล่าว เมื่อวันที่ 26 มีนาคม 2556 โจทก์ยื่นอุทธรณ์คำพิพากษาศาลแรงงานกลางไม่รับอุทธรณ์เนื่องจากการอุทธรณ์ในปัญหาข้อเท็จจริงซึ่งต้องห้ามตามกฎหมาย โจทก์จึงยื่นอุทธรณ์คำสั่งไม่รับอุทธรณ์ต่อศาลแรงงานกลาง เมื่อวันที่ 10 เมษายน 2556 ศาลแรงงานกลางมีคำสั่งให้ส่งศาลฎีกาเพื่อวินิจฉัย ฝ่ายบริหารของธนาคารมีความเห็นว่ามีความเป็นไปได้น้อยมากที่ธนาคารและบริษัทดังกล่าวจะต้องจ่ายชำระค่าเสียหาย ดังนั้น ณ วันที่ 31 ธันวาคม 2556 และ 2555 ธนาคารจึงไม่ได้ตั้งสำรองประมาณการหนี้สินไว้ในส่วนของคดีดังกล่าว

34. บุคคลหรือกิจการที่เกี่ยวข้องกัน

เพื่อวัตถุประสงค์ในการจัดทำงบการเงิน บุคคลหรือกิจการที่เกี่ยวข้องกันกับธนาคารและบริษัทย่อย หากธนาคารและบริษัทย่อยมีอำนาจควบคุมหรือควบคุมร่วมกันทั้งทางตรงและทางอ้อมหรือมีอิทธิพลอย่างมีนัยสำคัญต่อบุคคลหรือกิจการในการตัดสินใจทางการเงินและบริหารหรือในทางกลับกัน หรือธนาคารและบริษัทย่อยอยู่ภายใต้การควบคุมเดียวกันหรืออยู่ภายใต้อิทธิพลอย่างมีนัยสำคัญเดียวกันกับบุคคลหรือกิจการนั้น การเกี่ยวข้องกันนี้อาจเป็นรายบุคคลหรือเป็นกิจการ

ธนาคารมีรายการธุรกิจที่มีนัยสำคัญกับผู้ถือหุ้นรายใหญ่ของธนาคาร บริษัทที่เกี่ยวข้องกับผู้ถือหุ้นรายใหญ่ของธนาคาร บริษัทย่อยและบริษัทที่เกี่ยวข้องกัน รวมทั้งรายการที่เกี่ยวข้องกับกรรมการ พนักงานชั้นบริหารตั้งแต่ผู้ช่วยกรรมการผู้จัดการใหญ่ขึ้นไปหรือบุคคลผู้มีตำแหน่งเทียบเท่าและผู้ที่เกี่ยวข้องกับบุคคลดังกล่าว รวมถึงกิจการที่บุคคลหรือผู้ที่เกี่ยวข้องกับบุคคลดังกล่าวที่มีอำนาจในการจัดการ หรือแก่กิจการที่ธนาคารหรือกรรมการหรือพนักงานชั้นบริหารตั้งแต่ผู้ช่วยกรรมการผู้จัดการใหญ่ขึ้นไปหรือบุคคลผู้มีตำแหน่งเทียบเท่าหรือผู้ที่เกี่ยวข้องกับบุคคลดังกล่าวถือหุ้นรวมกันเกินกว่าร้อยละ 10 ขึ้นไปของทุนที่ชำระแล้วของกิจการนั้น

สำหรับความสัมพันธ์กับผู้บริหารสำคัญและบุคคลหรือกิจการที่เกี่ยวข้องกัน มีดังนี้

ชื่อกิจการ	ประเทศที่จัดตั้ง/สัญชาติ	ลักษณะความสัมพันธ์
ธนาคารอินดัสเตรียล แอนด์ คอมเมอ์เชียล แบงก์		
ออฟ ไชนา ลิมิเต็ด	จีน	บริษัทใหญ่ของธนาคารและบริษัทย่อย
บริษัท ลีสซิ่งไอซีบีซี (ไทย) จำกัด	ไทย	บริษัทย่อยของธนาคาร
บริษัทหลักทรัพย์ ฟินันเซีย ไซรัส จำกัด (มหาชน) จำกัด	ไทย	บริษัทร่วมของธนาคาร
บริษัทหลักทรัพย์ สินเอเชีย จำกัด	ไทย	บริษัทย่อยของบริษัทร่วมของธนาคาร
ธนาคารอินดัสเตรียล แอนด์ คอมเมอ์เชียล แบงก์		
ออฟ ไชนา (เอเชีย) ลิมิเต็ด	ฮ่องกง	เป็นบริษัทในเครือของบริษัทใหญ่ของธนาคาร
ธนาคารอินดัสเตรียล แอนด์ คอมเมอ์เชียล แบงก์		
ออฟ ไชนา (อินโดนีเซีย) ลิมิเต็ด	อินโดนีเซีย	เป็นบริษัทในเครือของบริษัทใหญ่ของธนาคาร
บริษัท บางกอก บีทีเอ็มยู จำกัด	ไทย	เป็นบริษัทที่เกี่ยวข้องกับกรรมการของธนาคาร
บริษัท เอ็มโสม เอสพีวี 3 จำกัด	ไทย	เป็นบริษัทที่เกี่ยวข้องกับผู้บริหารของธนาคาร
บริษัท สยามพิวรรธน์ จำกัด	ไทย	เป็นบริษัทที่เกี่ยวข้องกับกรรมการของธนาคาร
บริษัท สยามพิวรรธน์ โฮลดิ้ง จำกัด	ไทย	เป็นบริษัทที่เกี่ยวข้องกับกรรมการของธนาคาร
ผู้บริหารสำคัญ	ไทย/จีน	บุคคลที่มีอำนาจและความรับผิดชอบในการวางแผนบริหารและควบคุมกิจการทั้งทางตรงและทางอ้อม รวมถึงกรรมการ (ผู้บริหาร และบุคคลอื่น) ของธนาคารและบริษัทย่อย

นโยบายการกำหนดราคาสำหรับรายการแต่ละประเภทอธิบายได้ดังต่อไปนี้

รายการ	นโยบายการกำหนดราคา
รายได้ดอกเบี้ย	เทียบเคียงกับเงื่อนไขและอัตราที่ใช้กับคู่ค้ารายอื่น
ค่าใช้จ่ายดอกเบี้ย	เป็นไปตามราคาดตลาดและ/หรือตามหลักเกณฑ์ที่กำหนดโดยธนาคารแห่งประเทศไทย
เงินปันผลรับ	ตามที่กิจการที่ธนาคารลงทุนได้ประกาศจ่าย
รายได้ค่าธรรมเนียม	เทียบเคียงกับเงื่อนไขและอัตราที่ใช้กับคู่ค้ารายอื่น

รายการที่สำคัญกับบุคคลหรือกิจการที่เกี่ยวข้องกันสำหรับแต่ละปีสิ้นสุดวันที่ 31 ธันวาคม สรุปได้ดังนี้

	งบการเงินรวม		งบการเงินเฉพาะธนาคาร	
	2556	2555	2556	2555
	(ล้านบาท)			
สำหรับปีสิ้นสุดวันที่ 31 ธันวาคม				
บริษัทใหญ่				
รายได้ดอกเบี้ย	-	60	-	60
รายได้ค่าธรรมเนียม	1	8	1	8
ค่าใช้จ่ายดอกเบี้ย	123	38	123	38
บริษัทร่วม				
ค่าใช้จ่ายดอกเบี้ย	3	4	3	4
เงินปันผลรับ	-	-	17	7
รายได้ค่าเช่า	1	-	1	-
บริษัทย่อย				
รายได้ดอกเบี้ย	-	-	1,153	1,323
เงินปันผลรับ	-	-	-	251
รายได้ค่าธรรมเนียม	-	-	28	8
กิจการที่เกี่ยวข้องกัน				
รายได้ดอกเบี้ย	1	-	1	-
ค่าใช้จ่ายดอกเบี้ย	42	1	42	1
เงินปันผลรับ	2	2	2	2
ผู้บริหารสำคัญและกรรมการ				
ค่าใช้จ่ายดอกเบี้ย	2	1	2	1
ผู้บริหารสำคัญ				
ค่าตอบแทนผู้บริหารสำคัญ				
ผลประโยชน์ระยะสั้นของพนักงาน	191	162	115	100
ผลประโยชน์หลังออกจากงาน	19	5	5	2

ผลประโยชน์ที่จ่ายแก่กรรมการและผู้บริหาร

กรรมการและผู้บริหารของธนาคาร ตั้งแต่ระดับผู้ช่วยกรรมการผู้จัดการใหญ่ขึ้นไปได้รับผลประโยชน์อื่นใดจากธนาคารทั้งที่เป็นตัวเงินและไม่เป็นตัวเงินนอกเหนือจากผลประโยชน์ที่พึงได้รับตามปกติ ซึ่งได้แก่ ค่าตอบแทนกรรมการรายเดือน เบี้ยประชุม เงินเดือน และโบนัส แล้วแต่กรณี ทั้งนี้กรรมการที่เป็นผู้บริหารของธนาคารจะไม่ได้รับค่าตอบแทนกรรมการตามหลักเกณฑ์ของธนาคาร และกรรมการซึ่งเป็นผู้บริหารของธนาคารอินดัสเตรียล แอนด์ คอมเมิร์เชี่ยล แบงก์ ออฟ ไชนา ลิมิเต็ด จะไม่ได้รับค่าตอบแทนกรรมการตามหลักเกณฑ์ของธนาคารต้นสังกัด นอกเหนือจากผลประโยชน์ที่พึงได้รับตามสัญญาจ้าง เช่น ค่าเช่าบ้าน ค่ารักษาพยาบาล ประกันชีวิตและประกันอุบัติเหตุ และค่าเดินทางกลับไปเยี่ยมบ้านตามหลักเกณฑ์ที่กำหนด รวมทั้งกรรมการที่พำนักอยู่ต่างประเทศสามารถเบิกค่าเดินทางและค่าที่พักในการเดินทางมาปฏิบัติหน้าที่ในธุรกิจของธนาคารได้ตามที่จ่ายจริง

ยอดคงเหลือกับบุคคลหรือกิจการที่เกี่ยวข้องกัน มีดังนี้

	งบการเงินรวม		งบการเงินเฉพาะธนาคาร	
	31 ธันวาคม 2556	31 ธันวาคม 2555	31 ธันวาคม 2556	31 ธันวาคม 2555
	(ล้านบาท)			
รายการระหว่างธนาคารและตลาดเงิน (สินทรัพย์)				
ธนาคารอินดัสเตรียล แอนด์ คอมเมอ์เชียล แบงก์ ออฟ ไชนา ลิมิเต็ด	62	106	62	106
ธนาคารอินดัสเตรียล แอนด์ คอมเมอ์เชียล แบงก์ ออฟ ไชนา (เอเชีย) ลิมิเต็ด	14	3	14	3
ธนาคารอินดัสเตรียล แอนด์ คอมเมอ์เชียล แบงก์ ออฟ ไชนา (มาเก๊า) ลิมิเต็ด	23	20	23	20
เงินลงทุน ⁽¹⁾				
บริษัท ลีสซิ่งไอซีบีซี (ไทย) จำกัด	-	-	4,250	3,750
บริษัทหลักทรัพย์ ฟินันเซีย ไซรัส จำกัด (มหาชน)	305	305	305	305
บริษัท บางกอก บีทีเอ็มยู จำกัด	20	20	20	20
เงินให้สินเชื่อแก่ลูกหนี้				
บริษัท ลีสซิ่งไอซีบีซี (ไทย) จำกัด	-	-	19,877	31,432
ดอกเบี้ยค้างรับ				
บริษัท ลีสซิ่งไอซีบีซี (ไทย) จำกัด	-	-	12	15
ค่าเผื่อหนี้สงสัยจะสูญ				
กิจการที่เกี่ยวข้องกัน	-	1	1,008	574
สินทรัพย์อื่น				
บริษัทหลักทรัพย์ ฟินันเซีย ไซรัส จำกัด (มหาชน)	1	1	1	1
⁽¹⁾ แสดงตามจำนวนเงินที่ลงทุน				

	งบการเงินรวม		งบการเงินเฉพาะธนาคาร	
	31 ธันวาคม 2556	31 ธันวาคม 2555	31 ธันวาคม 2556	31 ธันวาคม 2555
	(ล้านบาท)			
รายการระหว่างธนาคารและตลาดเงิน (หนี้สิน)				
ธนาคารอินดัสเทรียล แอนด์ คอมเมิร์เชี่ยล แบงก์ ออฟ ไชนา ลิมิเต็ด	21,110	15,365	21,110	15,365
ธนาคารอินดัสเทรียล แอนด์ คอมเมิร์เชี่ยล แบงก์ ออฟ ไชนา (เอเชีย) ลิมิเต็ด	3,127	-	3,127	-
บริษัทหลักทรัพย์ ฟินันเซีย ไซรัส จำกัด (มหาชน)	183	329	183	329
เงินรับฝาก และตราสารหนี้ที่ออกและเงินกู้ยืม				
บริษัท ลีสซิ่งไอซีบีซี (ไทย) จำกัด	-	-	-	3
บริษัทหลักทรัพย์ สินเอเชีย จำกัด	-	180	-	180
บริษัท เอ็มโอม เอสพีวี 3 จำกัด	9	4	9	4
บริษัท สยามพิวรรธน์ จำกัด	24	-	24	-
บุคคลที่เกี่ยวข้องกัน	49	54	49	54
รายการนอกงบการเงิน				
หนังสือค้ำประกัน				
ธนาคารอินดัสเทรียล แอนด์ คอมเมิร์เชี่ยล แบงก์ ออฟ ไชนา ลิมิเต็ด	14	443	14	443
หนังสือค้ำประกันเงินกู้ยืม				
บริษัท ลีสซิ่งไอซีบีซี (ไทย) จำกัด	-	-	5,600	5,600
สัญญาซื้อเงินตราต่างประเทศล่วงหน้า				
ธนาคารอินดัสเทรียล แอนด์ คอมเมิร์เชี่ยล แบงก์ ออฟ ไชนา ลิมิเต็ด	1,077	-	1,077	-
ธนาคารอินดัสเทรียล แอนด์ คอมเมิร์เชี่ยล แบงก์ ออฟ ไชนา (เอเชีย) ลิมิเต็ด	73	205	73	205

รายการเคลื่อนไหวของเงินให้สินเชื่อ (รวมรายการระหว่างธนาคารและตลาดเงิน (สินทรัพย์) แก่บุคคลหรือกิจการที่เกี่ยวข้องกัน มีดังนี้

งบการเงินเฉพาะธนาคาร

	1 มกราคม 2556	ให้กู้เพิ่ม ระหว่างปี	รับชำระคืน ระหว่างปี	31 ธันวาคม 2556	ระยะเวลา ของสัญญา
	(ล้านบาท)				
บริษัท ลีสซิ่งไอซีบีซี (ไทย) จำกัด	13,122	37,158	(40,833)	9,447	เมื่อทวงถาม
บริษัท ลีสซิ่งไอซีบีซี (ไทย) จำกัด	18,310	-	(7,880)	10,430	11 ม.ค. 2554- 20 ก.ค. 2558
ธนาคารอินเตอร์เนชันแนล แอนด์ คอมเมอร์เชียล แบงก์ ออฟ ไชนา ลิมิเต็ด	46	76,495	(76,479)	62	เมื่อทวงถาม
ธนาคารอินเตอร์เนชันแนล แอนด์ คอมเมอร์เชียล แบงก์ ออฟ ไชนา ลิมิเต็ด	60	90	(150)	-	ครบกำหนดได้ก่อน
ธนาคารอินเตอร์เนชันแนล แอนด์ คอมเมอร์เชียล แบงก์ ออฟ ไชนา (มาเก๊า) ลิมิเต็ด	20	4	(1)	23	23 ธ.ค. 2556- 27 ม.ค. 2557
ธนาคารอินเตอร์เนชันแนล แอนด์ คอมเมอร์เชียล แบงก์ ออฟ ไชนา (เอเชีย) ลิมิเต็ด	3	17,029	(17,018)	14	เมื่อทวงถาม
ธนาคารอินเตอร์เนชันแนล แอนด์ คอมเมอร์เชียล แบงก์ ออฟ ไชนา (เอเชีย) ลิมิเต็ด	-	3,678	(3,678)	-	ครบกำหนดได้ก่อน

รายการเคลื่อนไหวของเงินรับฝาก ตราสารหนี้ที่ออกและเงินกู้ยืม (รวมรายการระหว่างธนาคารและตลาดเงิน (หนี้สิน) แก่บุคคลหรือกิจการที่เกี่ยวข้องกัน มีดังนี้

งบการเงินเฉพาะธนาคาร

	1 มกราคม 2556	เงินรับฝาก/เงิน กู้ยืมระหว่างปี	จ่ายชำระคืน ระหว่างปี	31 ธันวาคม 2556	ระยะเวลา ของสัญญา
	(ล้านบาท)				
บริษัท ลีสซิ่งไอซีบีซี (ไทย) จำกัด	3	36,021	(36,024)	-	เมื่อทวงถาม
ธนาคารอินเตอร์เนชันแนล แอนด์ คอมเมอร์เชียล แบงก์ ออฟ ไชนา ลิมิเต็ด	50	957	(798)	209	เมื่อทวงถาม
ธนาคารอินเตอร์เนชันแนล แอนด์ คอมเมอร์เชียล แบงก์ ออฟ ไชนา ลิมิเต็ด	15,315	70,073	(64,487)	20,901	17 ต.ค. 2556- 24 มี.ค. 2557
ธนาคารอินเตอร์เนชันแนล แอนด์ คอมเมอร์เชียล แบงก์ ออฟ ไชนา (เอเชีย) ลิมิเต็ด	-	112	(112)	-	เมื่อทวงถาม
ธนาคารอินเตอร์เนชันแนล แอนด์ คอมเมอร์เชียล แบงก์ ออฟ ไชนา (เอเชีย) ลิมิเต็ด	-	94,864	(91,737)	3,127	3 ธ.ค. 2556- 10 ม.ค. 2557
บริษัทหลักทรัพย์ สินเอเชีย จำกัด	180	110	(290)	-	เมื่อทวงถาม
บริษัทหลักทรัพย์ ฟินันเซีย ไซรัส จำกัด (มหาชน)	329	7,116	(7,262)	183	เมื่อทวงถาม
บริษัท เอ็มโอม เอสพีวี 3 จำกัด	4	9	(4)	9	เมื่อทวงถาม
บริษัท สยามพิวรรธน์ จำกัด	-	24	-	24	26 ธ.ค. 2556- 15 ม.ค. 2557
บุคคลที่เกี่ยวข้องกัน	11	64	(65)	10	เมื่อทวงถาม
บุคคลที่เกี่ยวข้องกัน	42	102	(105)	39	2 ม.ค. 2556- 9 ม.ค. 2557

35. สัญญาเช่าระยะยาว

ธนาคารและบริษัทย่อยได้ทำสัญญาเช่าพื้นที่ในอาคาร และอุปกรณ์หลายสัญญา ซึ่งสัญญาเช่าดังกล่าวมีอายุการเช่าตั้งแต่ 0.5 ปี ถึง 15 ปี สัญญาเช่าระยะยาวแยกแสดงตามระยะเวลาครบกำหนดของการจ่ายชำระได้ดังนี้

	งบการเงินรวม		งบการเงินเฉพาะธนาคาร	
	31 ธันวาคม 2556	31 ธันวาคม 2555	31 ธันวาคม 2556	31 ธันวาคม 2555
	(พันบาท)			
ครบกำหนดภายใน 1 ปี	110	97	76	75
ครบกำหนดหลังจาก 1 ปี แต่ไม่เกิน 5 ปี	120	77	77	49
ครบกำหนดหลังจาก 5 ปี	30	23	30	23
รวม	260	197	183	147

36. ส่วนงานดำเนินงาน

ข้อมูลทางการเงินตามส่วนงานที่รายงานประกอบด้วย

ธนาคารดำเนินงานผ่านกลุ่มธุรกิจของธนาคาร 2 กลุ่ม ได้แก่ (1) กลุ่มธุรกิจธนาคารและ (2) กลุ่มธุรกิจเช่าซื้อ/เช่าการเงิน ทั้งนี้ ข้อมูลส่วนงานอ้างอิงจากข้อมูลภายใต้รายงานต่อผู้มีอำนาจสูงสุดทั้งสองกลุ่มธุรกิจให้บริการทั้งลูกค้าบริษัทใหญ่และลูกค้ารายย่อย อย่างไรก็ตาม กลุ่มลูกค้ารายย่อยเป็นส่วนที่ไม่มีนัยสำคัญต่อกลุ่มลูกค้าธนาคารทั้งหมด ธนาคารและบริษัทย่อยดำเนินธุรกิจในส่วนงานทางภูมิศาสตร์หลักในประเทศไทย โดยธนาคารกำหนดให้ผู้มีอำนาจตัดสินใจสูงสุดด้านการดำเนินงานเป็นคณะกรรมการของธนาคาร

ข้อมูลทางการเงินจำแนกตามส่วนงานของธนาคารและบริษัทย่อยมีดังต่อไปนี้

ผลการดำเนินงาน สำหรับปีสิ้นสุดวันที่ 31 ธันวาคม 2556	งบการเงินรวม				
	กลุ่มธุรกิจ ธนาคาร	กลุ่มธุรกิจ เช่าซื้อ/ เช่าการเงิน	รวม	รายการ ตัดบัญชี	รวม
	(ล้านบาท)				
รายได้ดอกเบี้ยสุทธิ	2,443	1,676	4,119	28	4,147
รายได้ค่าธรรมเนียมและบริการ และรายได้อื่นสุทธิ	148	354	502	(28)	474
ส่วนแบ่งกำไรจากบริษัทร่วม	92	-	92	-	92
รายได้จากการดำเนินงานอื่น ๆ	379	160	539	(17)	522
ค่าใช้จ่ายจากการดำเนินงานอื่น ๆ	(832)	(1,277)	(2,109)	-	(2,109)
กำไรก่อนหนี้สูญ หนี้สงสัยจะสูญ และขาดทุนจากการด้อยค่า	2,230	913	3,143	(17)	3,126
หนี้สูญ หนี้สงสัยจะสูญและขาดทุนจากการด้อยค่า	(811)	(1,055)	(1,866)	-	(1,866)
กำไรจากการดำเนินงานก่อนภาษีเงินได้	1,419	(142)	1,277	(17)	1,260
ภาษีเงินได้	(277)	31	(246)	-	(246)
กำไรสำหรับปี	1,142	(111)	1,031	(17)	1,014

งบการเงินรวม

ผลการดำเนินงาน
สำหรับปีสิ้นสุดวันที่ 31 ธันวาคม 2556

กลุ่มธุรกิจ ธนาคาร	กลุ่มธุรกิจ เช่าซื้อ/ เช่าการเงิน	รวม	รายการ ตัดบัญชี	รวม
-----------------------	---	-----	--------------------	-----

(ล้านบาท)

ฐานะการเงิน ณ วันที่ 31 ธันวาคม 2556

เงินลงทุนในบริษัทร่วม

สินทรัพย์รวม

หนี้สินรวม

463	-	463	-	463
148,103	52,613	200,716	(24,002)	176,714
132,308	48,132	180,440	(19,910)	160,530

งบการเงินรวม

ผลการดำเนินงาน
สำหรับปีสิ้นสุดวันที่ 31 ธันวาคม 2555

กลุ่มธุรกิจ ธนาคาร	กลุ่มธุรกิจ เช่าซื้อ/ เช่าการเงิน	รวม	รายการ ตัดบัญชี	รวม
-----------------------	---	-----	--------------------	-----

(ล้านบาท)

รายได้ดอกเบี้ยสุทธิ

รายได้ค่าธรรมเนียมและบริการ และรายได้อื่นสุทธิ

ส่วนแบ่งกำไรจากบริษัทร่วม

รายได้จากการดำเนินงานอื่นๆ

ค่าใช้จ่ายจากการดำเนินงานอื่นๆ

กำไรก่อนหนี้สูญ หนี้สงสัยจะสูญ

และขาดทุนจากการด้อยค่า

หนี้สูญ หนี้สงสัยจะสูญและขาดทุนจากการด้อยค่า

กำไรจากการดำเนินงานก่อนภาษีเงินได้

ภาษีเงินได้

กำไรสำหรับปี

1,909	1,246	3,155	7	3,162
93	316	409	(7)	402
44	-	44	-	44
526	88	614	(211)	403
(1,112)	(849)	(1,961)	-	(1,961)
1,460	801	2,261	(211)	2,050
(900)	(462)	(1,362)	-	(1,362)
560	339	899	(211)	688
(74)	(101)	(175)	-	(175)
486	238	724	(211)	513

ฐานะการเงิน ณ วันที่ 31 ธันวาคม 2555

เงินลงทุนในบริษัทร่วม

สินทรัพย์รวม

หนี้สินรวม

388	-	388	-	388
120,171	44,588	164,759	(35,145)	129,614
105,329	40,496	145,825	(31,471)	114,354

37. รายได้ดอกเบี้ย

สำหรับปีสิ้นสุดวันที่ 31 ธันวาคม	งบการเงินรวม		งบการเงินเฉพาะธนาคาร	
	2556	2555	2556	2555
	(พันบาท)			
รายการระหว่างธนาคารและตลาดเงิน	86,158	398,124	85,896	397,935
เงินลงทุนในตราสารหนี้	721,130	601,422	721,130	601,422
เงินให้สินเชื่อแก่ลูกหนี้	3,578,567	2,409,684	4,725,018	3,712,379
สัญญาเช่าซื้อและสัญญาเช่าการเงิน อื่นๆ	3,552,878	2,669,122	891	1,553
	348	372	348	372
รวม	7,939,081	6,078,724	5,533,283	4,713,661

38. ค่าใช้จ่ายดอกเบี้ย

สำหรับปีสิ้นสุดวันที่ 31 ธันวาคม	งบการเงินรวม		งบการเงินเฉพาะธนาคาร	
	2556	2555	2556	2555
	(พันบาท)			
เงินรับฝาก	2,128,755	1,263,352	2,128,760	1,263,363
รายการระหว่างธนาคารและตลาดเงิน	597,462	331,677	479,010	278,864
เงินนำส่งสถาบันคุ้มครองเงินฝากและ ธนาคารแห่งประเทศไทย	390,231	289,738	390,231	289,738
ตราสารหนี้ที่ออก-หุ้นกู้	617,026	94,433	44,080	36,717
เงินกู้ยืม	47,016	935,677	47,016	935,677
ค่าธรรมเนียมในการกู้ยืมเงิน	11,606	2,140	728	624
อื่นๆ	29	98	29	98
รวม	3,792,125	2,917,115	3,089,854	2,805,081

39. รายได้ค่าธรรมเนียมและบริการสุทธิ

สำหรับปีสิ้นสุดวันที่ 31 ธันวาคม	งบการเงินรวม		งบการเงินเฉพาะธนาคาร	
	2556	2555	2556	2555
	(พันบาท)			
รายได้ค่าธรรมเนียมและบริการ				
การรับรอง รับอาวัล และการค้ำประกัน	21,791	24,626	49,812	32,144
ค่าธรรมเนียมเลตเตอร์ออฟเครดิต	9,118	5,108	9,294	5,108
ค่าธรรมเนียมรับเกี่ยวกับธุรกิจเช่าซื้อและเช่าการเงิน อื่นๆ	353,965	316,201	-	-
	25,451	22,738	25,451	22,738
รวมรายได้ค่าธรรมเนียมและบริการ	410,325	368,673	84,557	59,990
ค่าใช้จ่ายค่าธรรมเนียมและบริการ	(13,505)	(1,118)	(13,505)	(1,118)
รายได้ค่าธรรมเนียมและบริการสุทธิ	396,820	367,555	71,052	58,872

40. รายได้จากธุรกรรมเพื่อค้าสุทธิ

สำหรับปีสิ้นสุดวันที่ 31 ธันวาคม	งบการเงินรวม		งบการเงินเฉพาะธนาคาร	
	2556	2555	2556	2555
	(พันบาท)			
กำไร (ขาดทุน) สุทธิจากธุรกรรมเพื่อค้า และปริวรรตเงินตราต่างประเทศ เงินตราต่างประเทศและตราสารอนุพันธ์ ด้านอัตราแลกเปลี่ยน	73,494	22,645	73,612	22,645
รวม	73,494	22,645	73,612	22,645

41. กำไรสุทธิจากเงินลงทุน

	งบการเงินรวมและงบการเงินเฉพาะธนาคาร	
	2556	2555
	(พันบาท)	
กำไร (ขาดทุน) จากการขาย เงินลงทุนเพื่อขาย	-	12,257
เงินลงทุนทั่วไป	(114)	-
โอนกลับค่าเพื่อการต่อค้า		
เงินลงทุนทั่วไป	3,943	-
กำไรสุทธิจากเงินลงทุน	3,829	12,257

42. ค่าตอบแทนกรรมการ

ค่าตอบแทนกรรมการนี้เป็นผลประโยชน์ที่จ่ายให้แก่กรรมการของธนาคารตามมาตรา 90 ของพระราชบัญญัติบริษัทมหาชนจำกัด โดยไม่รวมเงินเดือนและผลประโยชน์ที่เกี่ยวข้องที่จ่ายให้กับกรรมการซึ่งดำรงตำแหน่งเป็นผู้บริหารของธนาคารและบริษัทย่อยด้วย

43. หนี้สูญ หนี้สงสัยจะสูญและขาดทุนจากการด้อยค่า

สำหรับปีสิ้นสุดวันที่ 31 ธันวาคม	งบการเงินรวม		งบการเงินเฉพาะธนาคาร	
	2556	2555	2556	2555
	(พันบาท)			
หนี้สูญและหนี้สงสัยจะสูญ				
รายการระหว่างธนาคารและตลาดเงิน	(6,423)	14,790	(6,423)	14,790
เงินให้สินเชื่อแก่ลูกหนี้	1,864,841	1,324,272	810,237	862,664
ขาดทุนจากการปรับโครงสร้างหนี้	7,059	22,948	7,059	22,948
รวม	1,865,477	1,362,010	810,873	900,402

44. ภาษีเงินได้

ภาษีเงินได้ที่รับรู้ในกำไรหรือขาดทุน

สำหรับปีสิ้นสุดวันที่ 31 ธันวาคม	หมายเหตุ	งบการเงินรวม		งบการเงินเฉพาะธนาคาร	
		2556	2555 (ปรับปรุงใหม่)	2556	2555 (ปรับปรุงใหม่)
		(พันบาท)			
ภาษีเงินได้งวดปัจจุบัน					
สำหรับงวดปัจจุบัน		370,652	209,729	206,789	78,037
ภาษีงวดก่อนๆ ที่บันทึกสูงไป		(3,423)	-	270	-
		367,229	209,729	207,059	78,037
ภาษีเงินได้รอการตัดบัญชี					
การเปลี่ยนแปลงของผลต่างชั่วคราว	21	(121,227)	(35,382)	62,236	(8,553)
		(121,227)	(35,382)	62,236	(8,553)
รวมภาษีเงินได้		246,002	174,347	269,295	69,484

ภาษีเงินได้ที่รับรู้ในกำไรขาดทุนเบ็ดเสร็จอื่น

สำหรับปีสิ้นสุดวันที่ 31 ธันวาคม	งบการเงินรวมและงบการเงินเฉพาะธนาคาร					
	2556		2555		2555	
	ก่อนภาษีเงินได้	รายได้ (ค่าใช้จ่าย) ภาษีเงินได้	ก่อนภาษีเงินได้	รายได้ (ค่าใช้จ่าย) ภาษีเงินได้	ก่อนภาษีเงินได้	รายได้ (ค่าใช้จ่าย) ภาษีเงินได้
	(พันบาท)					
กำไรขาดทุนเบ็ดเสร็จอื่น						
เงินลงทุนเพื่อขาย	(111,582)	22,317	(89,265)	204,125	(40,825)	163,300
รวม	(111,582)	22,317	(89,265)	204,125	(40,825)	163,300

การกระทบยอดเพื่อหาอัตราภาษีที่แท้จริง

งบการเงินรวม

สำหรับปีสิ้นสุดวันที่ 31 ธันวาคม

	2556		2555 (ปรับปรุงใหม่)	
	อัตราภาษี (ร้อยละ)	(พันบาท)	อัตราภาษี (ร้อยละ)	(พันบาท)
กำไรก่อนภาษีเงินได้รวม		1,259,956		687,500
จำนวนภาษีตามอัตราภาษีเงินได้	20	251,991	23	158,125
การลดภาษีเงินได้-ภาษีเงินได้รอการตัดบัญชี		-		5,307
รายได้ที่ไม่ต้องเสียภาษี		(3,079)		-
ค่าใช้จ่ายต้องห้ามทางภาษี		-		10,915
ภาษีงวดก่อนๆ ที่บันทึกสูงไป		(3,423)		-
อื่นๆ		513		-
รวม	20⁽¹⁾	246,002	25⁽¹⁾	174,347

⁽¹⁾ อัตราภาษีที่แท้จริง

งบการเงินเฉพาะธนาคาร

สำหรับปีสิ้นสุดวันที่ 31 ธันวาคม

	2556		2555 (ปรับปรุงใหม่)	
	อัตราภาษี (ร้อยละ)	(พันบาท)	อัตราภาษี (ร้อยละ)	(พันบาท)
กำไรก่อนภาษีเงินได้รวม		1,327,577		521,888
จำนวนภาษีตามอัตราภาษีเงินได้	20	265,515	23	120,034
การลดภาษีเงินได้-ภาษีเงินได้รอการตัดบัญชี		-		1,282
รายได้ที่ไม่ต้องเสียภาษี		-		(51,832)
ค่าใช้จ่ายต้องห้ามทางภาษี		3,510		-
ภาษีงวดก่อนๆ ที่บันทึกต่ำไป		270		-
รวม	20⁽¹⁾	269,295	13⁽¹⁾	69,484

⁽¹⁾ อัตราภาษีที่แท้จริง

การลดอัตราภาษีเงินได้นิติบุคคล

พระราชกฤษฎีกาตามความในประมวลรัษฎากรว่าด้วยการลดอัตราและยกเว้นรัษฎากร ฉบับที่ 530 พ.ศ. 2554 ลงวันที่ 21 ธันวาคม 2554 ให้ลดอัตราภาษีเงินได้นิติบุคคลสำหรับกำไรสุทธิเป็นระยะเวลาสามรอบระยะเวลาบัญชีได้แก่ ปี 2555 2556 และ 2557 จากอัตราร้อยละ 30 เหลืออัตราร้อยละ 23 สำหรับรอบระยะเวลาบัญชี 2555 ที่เริ่มในหรือหลัง วันที่ 1 มกราคม 2555 และร้อยละ 20 ของกำไรสุทธิสำหรับสองรอบระยะเวลาบัญชีถัดมา (2556 และ 2557) ที่เริ่มในหรือหลังวันที่ 1 มกราคม 2556 และ 2557 ตามลำดับ

ทั้งนี้เป็นที่เชื่อได้ว่ารัฐบาลจะดำเนินการแก้ไขกฎหมายเพื่อให้อัตราภาษีไม่สูงไปกว่าร้อยละ 20 สำหรับรอบระยะเวลาบัญชีที่เริ่มในหรือหลังวันที่ 1 มกราคม 2558 เป็นต้นไป ทั้งนี้เพื่อให้เป็นไปตามมติคณะรัฐมนตรีเมื่อวันที่ 11 ตุลาคม 2554 ในการเพิ่มขีดความสามารถในการแข่งขันของประเทศ

45. กำไรต่อหุ้นขั้นพื้นฐาน

กำไรต่อหุ้นขั้นพื้นฐานสำหรับแต่ละปีสิ้นสุดวันที่ 31 ธันวาคม 2556 และ 2555 คำนวณจากกำไรสำหรับปีที่เป็นส่วนของ ผู้ถือหุ้นของธนาคารและจำนวนหุ้นสามัญและหุ้นบุริมสิทธิที่มีสิทธิเทียบเท่าหุ้นสามัญที่ออกจำหน่ายแล้วระหว่างปีใน แต่ละปี โดยวิธีถัวเฉลี่ยถ่วงน้ำหนัก แสดงการคำนวณดังนี้

สำหรับปีสิ้นสุดวันที่ 31 ธันวาคม	งบการเงินรวม		งบการเงินเฉพาะธนาคาร	
	2556	2555	2556	2555
	(ล้านบาท)			
กำไรสำหรับปีที่เป็นส่วนของผู้ถือหุ้น ของธนาคาร (ล้านบาท)	1,014	513	1,058	452
จำนวนหุ้นสามัญและหุ้นบุริมสิทธิที่มีสิทธิเทียบเท่า หุ้นสามัญที่ออกจำหน่าย โดยวิธีถัวเฉลี่ยถ่วงน้ำหนัก (ล้านหุ้น)	1,590	1,590	1,590	1,590
กำไรต่อหุ้น (ขั้นพื้นฐาน) (บาทต่อหุ้น)	0.64	0.32	0.67	0.28

46. มาตรฐานการรายงานทางการเงินที่ยังไม่ได้ใช้

ธนาคารและบริษัทย่อยยังไม่ได้ใช้มาตรฐานการรายงานทางการเงินที่ออกและปรับปรุงใหม่ดังต่อไปนี้ เนื่องจากยังไม่มีฉบับที่ใช้ มาตรฐานการรายงานทางการเงินที่ออกและปรับปรุงใหม่ซึ่งเกี่ยวข้องกับการดำเนินงานของธนาคารและบริษัทย่อย และกำหนดให้ถือปฏิบัติกับงบการเงินสำหรับรอบระยะเวลาบัญชีที่เริ่มในหรือหลังวันที่ 1 มกราคม ในปีดังต่อไปนี้

มาตรฐานการรายงานทางการเงิน	เรื่อง	ปีที่มีผลบังคับใช้
มาตรฐานการบัญชี ฉบับที่ 1 (ปรับปรุง 2555)	การนำเสนอของงบการเงิน	2557
มาตรฐานการบัญชี ฉบับที่ 7 (ปรับปรุง 2555)	งบกระแสเงินสด	2557
มาตรฐานการบัญชี ฉบับที่ 12 (ปรับปรุง 2555)	ภาษีเงินได้	2557
มาตรฐานการบัญชี ฉบับที่ 17 (ปรับปรุง 2555)	สัญญาเช่า	2557
มาตรฐานการบัญชี ฉบับที่ 18 (ปรับปรุง 2555)	รายได้	2557
มาตรฐานการบัญชี ฉบับที่ 19 (ปรับปรุง 2555)	ผลประโยชน์ของพนักงาน	2557
มาตรฐานการบัญชี ฉบับที่ 21 (ปรับปรุง 2555)	ผลกระทบจากการเปลี่ยนแปลงของอัตราแลกเปลี่ยนเงินตราต่างประเทศ	2557
มาตรฐานการบัญชี ฉบับที่ 24 (ปรับปรุง 2555)	การเปิดเผยข้อมูลเกี่ยวกับบุคคลหรือกิจการที่เกี่ยวข้องกัน	2557
มาตรฐานการบัญชี ฉบับที่ 28 (ปรับปรุง 2555)	เงินลงทุนในบริษัทร่วม	2557
มาตรฐานการบัญชี ฉบับที่ 36 (ปรับปรุง 2555)	การด้อยค่าของสินทรัพย์	2557
มาตรฐานการบัญชี ฉบับที่ 38 (ปรับปรุง 2555)	สินทรัพย์ไม่มีตัวตน	2557
มาตรฐานการรายงานทางการเงิน ฉบับที่ 8 (ปรับปรุง 2555)	ส่วนงานดำเนินงาน	2557
การตีความมาตรฐานการรายงานทางการเงิน ฉบับที่ 4	การประเมินว่าข้อตกลงประกอบด้วยสัญญาเช่าหรือไม่	2557
การตีความมาตรฐานการรายงานทางการเงิน ฉบับที่ 13	โปรแกรมสิทธิพิเศษแก่ลูกค้า	2557
การตีความมาตรฐานการรายงานทางการเงิน ฉบับที่ 18	การโอนสินทรัพย์จากลูกค้า	2557
การตีความมาตรฐานการบัญชี ฉบับที่ 15	สิ่งจูงใจสัญญาเช่าดำเนินงาน	2557
การตีความมาตรฐานการบัญชี ฉบับที่ 27	การประเมินเนื้อหาของรายการที่เกี่ยวกับรูปแบบของกฎหมายตามสัญญาเช่า	2557

ผู้บริหารคาดว่าจะนำมาตรฐานการรายงานทางการเงินที่ออกและปรับปรุงใหม่ตามประกาศสภาวิชาชีพบัญชีมาใช้และถือปฏิบัติ โดยผู้บริหารพิจารณาถึงผลกระทบที่อาจเกิดขึ้นจากการถือปฏิบัติตามมาตรฐานการรายงานทางการเงินที่ออกและปรับปรุงใหม่ดังกล่าวต้องบการเงินรวมหรืองบการเงินเฉพาะธนาคาร ซึ่งคาดว่าจะไม่มีผลกระทบที่มีสาระสำคัญต่องบการเงินในงวดที่ถือปฏิบัติ

ผู้สอบบัญชีของธนาคาร

ชื่อผู้สอบบัญชี

- | | | |
|-----------------------------------|--------------------------------|------|
| 1) นางสาวพรรณทิพย์ กุลสันติธำรงค์ | เลขทะเบียนผู้สอบบัญชีรับอนุญาต | 4208 |
| 2) นางสาวสมบูรณ์ ศุภศิริภิญโญ | เลขทะเบียนผู้สอบบัญชีรับอนุญาต | 3731 |
| 3) นางวิไล บุรณกิตติโสภณ | เลขทะเบียนผู้สอบบัญชีรับอนุญาต | 3920 |

ทั้งนี้ ผู้สอบบัญชีตามรายชื่อข้างต้นไม่มีความสัมพันธ์หรือส่วนได้ส่วนเสียกับธนาคาร/บริษัทย่อย/ผู้บริหาร/ผู้ถือหุ้นรายใหญ่หรือผู้เกี่ยวข้องกับบุคคลดังกล่าวแต่อย่างใด

สำนักงานสอบบัญชีที่สังกัด

บริษัท เคพีเอ็มจี ภูมิภาคไทย สอบบัญชี จำกัด

ผู้สอบบัญชีของบริษัทย่อยและบริษัทร่วม

ผู้สอบบัญชีของบริษัท ลีสซิ่งไอซีบีซี (ไทย) จำกัด (บริษัทย่อยของธนาคาร) เป็นผู้สอบบัญชีที่อยู่ในสังกัดสำนักงานสอบบัญชีเดียวกันกับผู้สอบบัญชีของธนาคาร

คำตอบแทนของผู้สอบบัญชีของธนาคารและบริษัทย่อย

ค่าสอบบัญชีของธนาคารและบริษัทย่อย สำหรับรอบปีบัญชีสิ้นสุดวันที่ 31 ธันวาคม 2556 เป็นจำนวน 3,670,808 บาท ซึ่งจากจำนวนดังกล่าวเป็นค่าสอบบัญชีของธนาคารจำนวน 2,620,808 บาท และบริษัทย่อยของธนาคารได้แก่ บริษัท ลีสซิ่งไอซีบีซี (ไทย) จำกัด จำนวน 1,050,000 บาท

การจัดการ

1. คณะกรรมการธนาคาร

คณะกรรมการธนาคารประกอบด้วยกรรมการที่เป็นตัวแทนของผู้ถือหุ้นรายใหญ่ และกรรมการผู้ทรงคุณวุฒิที่เป็นกรรมการอิสระรวมทั้งสิ้น 11 คน โดยเป็นกรรมการอิสระ 4 คน ดังนี้

ดร. เย่ หู	ประธานกรรมการ
ดร. จีอังก์ หลี่	กรรมการ
นายชาญชัย ลีถาวร	กรรมการและที่ปรึกษา
	ประธานกรรมการกิตติมศักดิ์
ดร. โกศล เพ็ชรสุวรรณ	กรรมการอิสระ
ดร. ประสิทธิ์ ดำรงชัย	กรรมการอิสระ
ดร. โหย่ว เย่	กรรมการ
นายแก้วหุย ชง	กรรมการ
นายจีเซียน ซุย	กรรมการ
ดร. ลี หลัน	กรรมการ
นายเปล่งศักดิ์ ประกาศภัสัช	กรรมการอิสระ
นางลัดดา ศิริวัฒนาโกศล	กรรมการอิสระ

*นายโหย่วบิน ฉิน ลาออกจากตำแหน่งกรรมการตั้งแต่วันที่ 27 มิถุนายน 2556 และ ดร. ฉิงเหวิน เนี่ย ลาออกจากตำแหน่งกรรมการตั้งแต่วันที่ 13 กันยายน 2556

ธนาคารจัดให้มีการประชุมคณะกรรมการอย่างน้อย 3 เดือนต่อครั้ง โดยต้องมีกรรมการมาประชุมไม่น้อยกว่ากึ่งหนึ่งของจำนวนกรรมการทั้งหมด จึงจะเป็นองค์ประชุม

คณะกรรมการธนาคารมีหน้าที่ความรับผิดชอบในการกำหนดนโยบายและทิศทางในการดำเนินธุรกิจของธนาคาร ดูแลให้ธนาคารมีกระบวนการบริหารจัดการที่มีประสิทธิภาพ มีการบริหารความเสี่ยงที่เหมาะสม มีเงินกองทุนที่แข็งแกร่งสามารถรองรับความเสี่ยงของธนาคารได้ทั้งในปัจจุบันและในอนาคต มีการดำเนินงานที่เป็นไปตามกฎเกณฑ์ของทางการ มีระบบการติดตามตรวจสอบให้มีการปฏิบัติตามนโยบายที่กำหนดไว้อย่างมีประสิทธิภาพและประสิทธิผลโดยปฏิบัติให้เป็นไปตามกฎหมายที่เกี่ยวข้อง ระเบียบข้อบังคับของธนาคาร และมติของที่ประชุมผู้ถือหุ้น ตลอดจนดูแลให้ธนาคารมีระบบธรรมาภิบาลที่ดี โปร่งใส เป็นธรรมแก่ทุกฝ่ายที่เกี่ยวข้อง เพื่อให้ธนาคารมีความมั่นคง สร้างความเชื่อมั่นต่อลูกค้าและประชาชนโดยทั่วไป

นอกจากนี้ คณะกรรมการธนาคารอาจมอบหมายให้กรรมการคนหนึ่ง หรือหลายคน หรือบุคคลอื่นใดปฏิบัติกรอย่างใดอย่างหนึ่งแทนคณะกรรมการได้

2. กรรมการอิสระ

คณะกรรมการธนาคารได้กำหนดคุณสมบัติของกรรมการอิสระของธนาคารให้สอดคล้องกับคุณสมบัติของกรรมการอิสระตามข้อกำหนดของธนาคารแห่งประเทศไทย เรื่อง ธรรมนูญของสถาบันการเงิน กล่าวคือ กรรมการอิสระต้องไม่มีธุรกิจ หรือส่วนร่วมในการบริหารงาน หรือมีผลประโยชน์เกี่ยวข้องกับธนาคารอันอาจมีผลต่อการตัดสินใจโดยอิสระของตน ซึ่งกรรมการอิสระของธนาคารต้องมีคุณสมบัติตามข้อกำหนดของคณะกรรมการกำกับตลาดทุนที่ ทจ. 28/2551 และที่แก้ไขเพิ่มเติม

3. คณะกรรมการชุดย่อย

คณะกรรมการธนาคารได้แต่งตั้งคณะกรรมการชุดย่อยเพื่อทำหน้าที่ดูแลระบบบริหารให้เป็นไปตามนโยบายที่กำหนดไว้อย่างมีประสิทธิภาพ โดยกำหนดหน้าที่ความรับผิดชอบของคณะกรรมการชุดย่อยแต่ละชุดไว้ชัดเจน และให้มีการรายงานต่อคณะกรรมการธนาคาร คณะกรรมการชุดย่อยที่ได้รับแต่งตั้งจากคณะกรรมการธนาคาร ประกอบด้วย คณะบริหาร คณะกรรมการตรวจสอบ คณะกรรมการสรรหา ค่าตอบแทนและบรรษัทภิบาล และคณะกรรมการบริหารความเสี่ยงของกลุ่มธุรกิจทางการเงิน

3.1 คณะบริหาร

คณะบริหารประกอบด้วยกรรมการและผู้บริหารระดับสูงรวม 7 คน ดังนี้

ดร. เย่ หู	ประธาน
ดร. จีอังก์ หลี่	สมาชิก
ดร. โหย่ว เย่	สมาชิก
นายแก้วหุย ชง	สมาชิก
นายอภิชาติ เกษมกุลศิริ	สมาชิก
นางสุรีย์ วิภาตกนก	สมาชิก
นายไชยวัฒน์ ดันชีวะวงศ์	สมาชิก

คณะบริหารมีหน้าที่ตามที่ได้รับมอบหมายจากคณะกรรมการธนาคารในการกำกับการดูแลการบริหารและการดำเนินงานประจำวันเพื่อให้เป็นไปตามนโยบาย กลยุทธ์ และแผนธุรกิจของธนาคาร กำหนดหลักเกณฑ์และกระบวนการอนุมัติสินเชื่อ การปรับปรุงโครงสร้างหนี้ การลงทุนในหลักทรัพย์ การได้มาหรือจำหน่ายไปซึ่งอสังหาริมทรัพย์ อันเนื่องจากการปรับปรุงโครงสร้างหนี้ อนุมัติโครงสร้างองค์กรและแผนพัฒนาบุคลากรรวมถึงเรื่องที่เกี่ยวข้องกับการบริหารทรัพยากรบุคคล แต่งตั้งคณะอนุกรรมการชุดย่อยต่างๆ เพื่อสนับสนุนการบริหารงานและการดำเนินงานของธนาคาร รวมถึงกำหนดอำนาจหน้าที่และความรับผิดชอบของคณะอนุกรรมการดังกล่าว นอกจากนี้ คณะบริหาร

มีหน้าที่ติดตามผลการดำเนินงานของธนาคาร บริษัทย่อย และบริษัทร่วม เพื่อรายงานต่อคณะกรรมการธนาคารอย่างสม่ำเสมอ ตลอดจนทำหน้าที่กลั่นกรองงานที่ไม่อยู่ในความรับผิดชอบของคณะกรรมการชุดย่อยอื่นเพื่อเสนอให้คณะกรรมการธนาคารพิจารณา

3.2 คณะกรรมการตรวจสอบ

คณะกรรมการตรวจสอบ ประกอบด้วยกรรมการอิสระ 3 คน ดังนี้

ดร. โกศล เพ็ชร์สุวรรณ	ประธาน
นายเปล่งศักดิ์ ประกาศเกสา	กรรมการ
นางลัดดา ศิริวัฒนาโกศล	กรรมการ

คณะกรรมการตรวจสอบมีหน้าที่ในการสอบทานเพื่อให้มั่นใจว่าธนาคารและบริษัทในกลุ่มธุรกิจทางการเงินมีกระบวนการในการรายงานทางการเงินอย่างถูกต้องและเพียงพอ ทบทวนระบบการควบคุมภายใน (Internal Control) และระบบการตรวจสอบภายใน (Internal Audit) ที่เหมาะสมและมีประสิทธิภาพ สอบทานให้ธนาคารและบริษัทในกลุ่มธุรกิจทางการเงินปฏิบัติตามกฎหมายที่เกี่ยวข้อง พิจารณาคัดเลือกและเสนอแต่งตั้งบุคคลที่มีความเป็นอิสระเพื่อทำหน้าที่เป็นผู้สอบบัญชีของธนาคารและเสนอคำตอบแทนของบุคคลดังกล่าวและเข้าร่วมประชุมกับผู้สอบบัญชีอย่างน้อยปีละครั้งโดยไม่มีฝ่ายบริหารของธนาคารเข้าร่วมการประชุม ทบทวนรายการที่อาจมีความขัดแย้งทางผลประโยชน์เพื่อให้มั่นใจว่ารายการดังกล่าวเป็นไปตามกฎหมายที่เกี่ยวข้อง มีความสมเหตุสมผลและเป็นประโยชน์สูงสุดต่อธนาคาร จัดทำและเปิดเผยรายงานการตรวจสอบรวมถึงการเปลี่ยนแปลงในองค์ประกอบของคณะกรรมการตรวจสอบ รวมถึงการเปลี่ยนแปลงที่มีนัยสำคัญในหน้าที่ความรับผิดชอบเป็นลายลักษณ์อักษรและเสนอขออนุมัติต่อคณะกรรมการธนาคาร และเปิดเผยสาระสำคัญของการเปลี่ยนแปลงไว้ในรายงานประจำปีที่เสนอให้ผู้ถือหุ้น นอกจากนี้ คณะกรรมการตรวจสอบมีหน้าที่ปฏิบัติงานอื่นตามที่ได้รับมอบหมายจากคณะกรรมการธนาคารโดยความเห็นชอบของคณะกรรมการตรวจสอบ

3.3 คณะกรรมการสรรหา คำตอบแทนและบรรษัทภิบาล

คณะกรรมการสรรหา คำตอบแทนและบรรษัทภิบาล ประกอบด้วยกรรมการที่ไม่เป็นผู้บริหารจำนวน 3 คน โดยประธานกรรมการสรรหา คำตอบแทนและบรรษัทภิบาลเป็นกรรมการอิสระ ดังนี้

ดร. ประสิทธิ์ ดำรงชัย	ประธาน
นายจีเชียน ชูย	กรรมการ
ดร. ลี หลิน	กรรมการ

คณะกรรมการสรรหา คำตอบแทนและบรรษัทภิบาลมีหน้าที่ความรับผิดชอบ ดังนี้

1) การสรรหา

คณะกรรมการสรรหา คำตอบแทนและบรรษัทภิบาลมีหน้าที่กำหนดนโยบาย หลักเกณฑ์และวิธีการในการสรรหากรรมการ กรรมการชุดย่อย และผู้บริหารระดับสูงของธนาคารเพื่อเสนอคณะกรรมการธนาคารพิจารณาอนุมัติ ดูแลให้คณะกรรมการของธนาคารมีขนาดและองค์ประกอบที่เหมาะสมกับองค์การรวมถึงปรับเปลี่ยนให้สอดคล้องกับสภาพแวดล้อมที่เปลี่ยนแปลงไป โดยคณะกรรมการธนาคารต้องประกอบด้วยบุคคลที่มีความรู้ ความสามารถ และประสบการณ์ที่หลากหลายซึ่งเป็นประโยชน์ต่อการดำเนินธุรกิจของธนาคาร

การสรรหาบุคคลเพื่อดำรงตำแหน่งเป็นกรรมการ กรรมการชุดย่อย และผู้บริหารระดับสูงจะดำเนินการผ่านคณะกรรมการสรรหา คำตอบแทนและบรรษัทภิบาล โดยพิจารณาบุคคลที่มีคุณสมบัติเหมาะสมตามหลักเกณฑ์ของธนาคารและมีคุณสมบัติครบถ้วน รวมทั้งไม่มีลักษณะต้องห้ามตามพระราชบัญญัติธุรกิจสถาบันการเงิน พ.ศ.2551 หลักเกณฑ์ของธนาคารแห่งประเทศไทย และกฎหมายที่เกี่ยวข้อง กรณีที่เป็นกรรมการอิสระจะต้องมีคุณสมบัติครบถ้วนตามหลักเกณฑ์ที่ธนาคารกำหนด ซึ่งสอดคล้องกับหลักเกณฑ์ของหน่วยงานกำกับดูแล โดยคณะกรรมการสรรหา คำตอบแทนและบรรษัทภิบาลจะเสนอความเห็นต่อคณะกรรมการธนาคารและ/หรือที่ประชุมผู้ถือหุ้นพิจารณาแต่งตั้งแล้วแต่กรณี

กรณีการแต่งตั้งกรรมการที่ครบกำหนดออกตามวาระให้กลับเข้าดำรงตำแหน่งกรรมการอีกวาระหนึ่ง คณะกรรมการสรรหา คำตอบแทนและบรรษัทภิบาลจะพิจารณาคูณสมบัติและผลการปฏิบัติหน้าที่ของกรรมการในช่วงที่ผ่านมา เพื่อให้มั่นใจว่ากรรมการดังกล่าวมีคุณสมบัติเหมาะสมที่จะดำรงตำแหน่งกรรมการก่อนเสนอคณะกรรมการธนาคารและที่ประชุมผู้ถือหุ้นพิจารณาแต่งตั้ง

2) การกำหนดคำตอบแทน

คณะกรรมการสรรหา คำตอบแทนและบรรษัทภิบาลมีหน้าที่กำหนดนโยบายการจ่ายคำตอบแทนและผลประโยชน์อื่น รวมถึงจำนวนคำตอบแทนที่ให้แก่กรรมการ กรรมการชุดย่อย และผู้บริหารระดับสูง เพื่อเสนอคณะกรรมการธนาคารและ/หรือที่ประชุมผู้ถือหุ้นพิจารณาอนุมัติแล้วแต่กรณี

การกำหนดคำตอบแทนดังกล่าว คณะกรรมการสรรหา คำตอบแทนและบรรษัทภิบาลจะพิจารณาถึงอัตราคำตอบแทนที่เหมาะสมกับหน้าที่ความรับผิดชอบและสอดคล้องกับผลการดำเนินงานของธนาคาร รวมทั้งอยู่ในระดับที่สามารถเทียบเคียงได้ในอุตสาหกรรมเดียวกันโดยกรรมการที่ได้รับมอบหมายหน้าที่ความรับผิดชอบเพิ่มขึ้นจะได้รับผลตอบแทนเพิ่มขึ้นตามความเหมาะสม

นอกจากนี้ คณะกรรมการสรรหา ค่าตอบแทนและบรรษัทภิบาล มีหน้าที่กำหนดแนวทางในการประเมินผลการปฏิบัติงานของกรรมการ และผู้บริหารระดับสูง เพื่อใช้ในการประเมินผลตอบแทนประจำปี

3) การกำกับดูแลกิจการ

คณะกรรมการสรรหา ค่าตอบแทนและบรรษัทภิบาลทำหน้าที่เสนอแนะและทบทวนนโยบายการกำกับดูแลกิจการและแนวทางการปฏิบัติของธนาคารเพื่อให้สอดคล้องกับหลักธรรมาภิบาลของธนาคารแห่งประเทศไทย เสนอแนะข้อพึงปฏิบัติที่ดีแก่กรรมการ ผู้บริหาร และพนักงาน รวมทั้งจรรยาบรรณในการดำเนินธุรกิจโดยยังคงรักษาไว้ซึ่งการบริหารงานที่มีประสิทธิภาพ

3.4 คณะกรรมการบริหารความเสี่ยงของกลุ่มธุรกิจทางการเงิน

คณะกรรมการบริหารความเสี่ยงของกลุ่มธุรกิจทางการเงิน ประกอบด้วยสมาชิก 12 คน ดังนี้

ดร. จีอังก์ หลี่	ประธาน
ดร. โหย่ว เย่	สมาชิก
นายแก้วหุย ชง	สมาชิก
นายอภิชาติ เกษมกุลศิริ	สมาชิก
นางสุรีย์ วิภาตกนก	สมาชิก
นายไชยวัฒน์ ดันชีวะวงศ์	สมาชิก
นางสาวกาญจนา วงศ์รัตนกุลธน	สมาชิก
นายสม พิศาลโสภณ	สมาชิก
นางศศิวัตติ์ สมบูรณ์ธรรม	สมาชิก
นายวิสิฐ อัครวลาทยอง	สมาชิก
ดร. เหว่ย หวง	สมาชิก
นายวสันต์ ม่วงมี	สมาชิก

คณะกรรมการบริหารความเสี่ยงของกลุ่มธุรกิจทางการเงินมีหน้าที่กำหนดนโยบายการบริหารความเสี่ยงให้เหมาะสมกับความเสี่ยงของธนาคารและบริษัทในกลุ่มธุรกิจทางการเงินและเสนอแนะนโยบายดังกล่าวให้คณะกรรมการธนาคารพิจารณาอนุมัติ กำหนดกลยุทธ์ให้สอดคล้องกับนโยบายการบริหารความเสี่ยงโดยสามารถประเมิน ติดตามและดูแลปริมาณความเสี่ยงให้อยู่ในระดับที่เหมาะสม ทบทวนความเหมาะสมของนโยบายบริหารความเสี่ยงและเสนอการเปลี่ยนแปลงให้คณะกรรมการธนาคารพิจารณาอนุมัติ ติดตามประเมินผลการบริหารความเสี่ยงของสายงานและฝ่ายงานต่างๆ รวมถึงประเมินผลการบริหารความเสี่ยงของบริษัทในกลุ่มธุรกิจทางการเงินเพื่อรายงานต่อคณะกรรมการธนาคาร

นอกเหนือจากคณะกรรมการชุดย่อย 4 ชุดดังกล่าวข้างต้นที่คณะกรรมการธนาคารแต่งตั้งเพื่อทำหน้าที่กลั่นกรองงานและรายงานตรงต่อคณะกรรมการธนาคารแล้ว ธนาคารยังได้จัดตั้งคณะอนุกรรมการหลัก อีก 13 ชุด เพื่อทำหน้าที่บริหารจัดการงานของธนาคาร โดยประกอบด้วยผู้บริหารที่รับผิดชอบในแต่ละด้าน ได้แก่ (1) คณะจัดการ (2) คณะอนุกรรมการสินเชื่อ (3) คณะอนุกรรมการบริหารสินทรัพย์และหนี้สิน (4) คณะอนุกรรมการเทคโนโลยี (5) คณะกรรมการประเมินมูลค่าสินทรัพย์ (6) คณะอนุกรรมการประเมินมูลค่าสินทรัพย์ (7) คณะอนุกรรมการบริหารสินทรัพย์รอการขาย (8) คณะอนุกรรมการดูแลสินทรัพย์รอการขาย (9) คณะอนุกรรมการขายสังหาริมทรัพย์ (10) คณะอนุกรรมการพิจารณาข้อร้องเรียน (11) คณะอนุกรรมการการเงิน (12) คณะอนุกรรมการจัดซื้อด้านเทคโนโลยีสารสนเทศ และ (13) คณะอนุกรรมการคัดเลือกบริษัทประกันคู่ค้า

คำตอบแทนกรรมการและผู้บริหาร ปี 2556

1. คำตอบแทนกรรมการ

คำตอบแทนกรรมการ		
ลำดับ	ชื่อ	จำนวนเงิน (บาท)
1	ดร.เย่ หู	3,621,600.00
2	นายชาญชัย ลีถาวร	360,000.00
3	ดร.โกศล เพ็ชรสุวรรณ	360,000.00
4	นายเปล่งศักดิ์ ประกาศเภสัช	360,000.00
5	ดร.ประสิทธิ์ ดำรงชัย	360,000.00
6	นางลัดดา ศิริวัฒนาโกศล	360,000.00
	รวม	5,421,600.00

คำตอบแทนประธานคณะกรรมการ

1	ดร.เย่ หู	10,731,928.86
	รวม	10,731,928.86

คำตอบแทนกรรมการตรวจสอบ

1	ดร.โกศล เพ็ชรสุวรรณ	600,000.00
2	นายเปล่งศักดิ์ ประกาศเภสัช	360,000.00
3	นางลัดดา ศิริวัฒนาโกศล	360,000.00
	รวม	1,320,000.00

คำตอบแทนกรรมการสรรหา คำตอบแทนและบรรษัทภิบาล

1	ดร.ประสิทธิ์ ดำรงชัย	600,000.00
	รวม	600,000.00

คำตอบแทนที่ปรึกษาประธานกรรมการกิตติมศักดิ์

1	นายชาญชัย ลีถาวร	600,000.00
	รวม	600,000.00
	รวมทั้งสิ้น	18,673,528.86

2. คำตอบแทนผู้บริหาร

ผู้บริหาร	ปี 2556	
	จำนวนราย	จำนวนเงินรวม (บาท)
คำตอบแทนรวมทั้งสิ้น	16	98,962,643.83

การดำรงตำแหน่งในบริษัทอื่นของกรรมการและผู้บริหารระดับสูงของธนาคาร ณ วันที่ 31 ธันวาคม 2556

รายชื่อ		ตำแหน่งในธนาคาร		ตำแหน่งบริษัทอื่น	
รายชื่อ		ตำแหน่งในธนาคาร		ตำแหน่งบริษัทอื่น	
นายชาญชัย ลีถาวร	กรรมการ/ที่ปรึกษาประธานกรรมการกิตติมศักดิ์	-	-	กรรมการที่เป็นผู้บริหาร	บริษัทบางกอก บีทีเอมยู จำกัด บริษัทสยามพิวรรธน์ จำกัด บริษัทสยามพิวรรธน์ โฮลดิ้ง จำกัด บริษัทสยาม สเปเชียลตี้ จำกัด บริษัทมีเนเป เอวิเอชั่น จำกัด
ดร. โกศล เพ็ชรสุวรรณ	กรรมการอิสระ/ประธานกรรมการตรวจสอบ	-	-	กรรมการอิสระ	บริษัททรู คอร์ปอเรชั่น จำกัด (มหาชน)
ดร. ประสิทธิ์ ดำรงชัย	กรรมการอิสระ/ประธานกรรมการสรรหา	-	-	กรรมการอิสระ/บริษัทที่พยายกันภัย จำกัด (มหาชน)	กรรมการอิสระ/บริษัทที่พยายกันภัย จำกัด (มหาชน)
นายแปลงศักดิ์ ประกาศภัสชัย	กรรมการอิสระ/กรรมการตรวจสอบ	-	-	รองประธานกรรมการ/กรรมการอิสระ/ประธานกรรมการตรวจสอบ	บริษัทกรุงเทพประกันภัย จำกัด (มหาชน)
นางลัดดา ศิริวัฒนาโกศล	กรรมการอิสระ/กรรมการตรวจสอบ	-	-	กรรมการ	บริษัทแอสแพค จำกัด บริษัทเมโทร รีซอร์สเซส จำกัด (มหาชน) บริษัทศรีกรุงวัฒนา พร็อพเพอร์ตี้ จำกัด บริษัทไทยเซ็นทรัลเคมี จำกัด (มหาชน) บริษัทยูไนเต็ดฟลาวมิลล์ จำกัด (มหาชน)
นายอภิชาติ เกษมกุลศิริ	รองกรรมการผู้จัดการใหญ่	กรรมการที่เป็นผู้บริหาร	บริษัทลิสซิ่งเฮอริตี้ (ไทย) จำกัด	กรรมการ	บริษัทเพช ดิวเวลลอปเม้นท์ คอร์ปอเรชั่น จำกัด (มหาชน)
น.ส. กัญญา วงศ์รัตนกุลธน	ผู้ช่วยกรรมการผู้จัดการใหญ่	-	-	กรรมการ	บริษัทที่กรุงไทยอุตสาหกรรม จำกัด (มหาชน) บริษัทที่ไทยแลนด์ ฟู้ดส์ จำกัด บริษัทที่ลีซ่าองค์กร ชีฟฟายเออร์ จำกัด
นายสม พิศาลโสภณ	ผู้ช่วยกรรมการผู้จัดการใหญ่	กรรมการที่เป็นผู้บริหาร	บริษัทลิสซิ่งเฮอริตี้ (ไทย) จำกัด	กรรมการ	บริษัทเอ็มโสม เอสทีวี 3 จำกัด บริษัทชดบุรี มอเตอร์ เอ็กซ์เพรส จำกัด
นายหยงหมิน ถาง	รองผู้บริหารสาย สายธุรกิจสาขา	กรรมการที่เป็นผู้บริหาร	บริษัทลิสซิ่งเฮอริตี้ (ไทย) จำกัด	-	-

การกำกับดูแลกิจการ

คณะกรรมการธนาคารส่งเสริมให้ธนาคารมีวัฒนธรรมในการกำกับดูแลกิจการที่ดีควบคู่ไปกับการประกอบธุรกิจ เนื่องจากเชื่อมั่นว่าการกำกับดูแลกิจการที่ดีเป็นองค์ประกอบสำคัญในการบริหารจัดการธนาคารให้มีความมั่นคงและเสริมสร้างความเชื่อมั่นต่อลูกค้า และผู้ที่เกี่ยวข้องทุกฝ่าย คณะกรรมการจึงได้จัดให้มีนโยบายกำกับดูแลกิจการเป็นลายลักษณ์อักษร โดยนำหลักการและแนวทางในการกำหนดโครงสร้างและกลไกการบริหารจัดการตามประกาศธนาคารแห่งประเทศไทย เรื่อง ธรรมนูญของสถาบันการเงินมาใช้ให้สอดคล้องและเหมาะสมกับสภาพธุรกิจของธนาคาร ทั้งนี้ โดยคำนึงถึงหลักแห่งความรับผิดชอบ ความเป็นธรรม และความโปร่งใสในการดำเนินธุรกิจ

คณะกรรมการธนาคารดูแลให้ธนาคารมีการดำเนินงานภายใต้กรอบของธรรมนูญที่ โดยปฏิบัติหน้าที่ด้วยความซื่อสัตย์สุจริต มีจริยธรรม และส่งเสริมให้ผู้บริหารและพนักงานเข้าใจถึงมาตรฐานด้านจริยธรรมที่ธนาคารยึดถือเป็นหลักในการดำเนินธุรกิจเพื่อใช้เป็นกรอบในการประพฤติปฏิบัติเพื่อธำรงไว้ซึ่งการเป็นองค์กรที่มีมาตรฐานการกำกับดูแลที่ดี

คณะกรรมการธนาคารตระหนักถึงความสำคัญของการมีระบบการบริหารจัดการที่ดีของธนาคาร จึงได้มอบหมายให้ฝ่ายจัดการดำเนินการจัดให้มีระบบการควบคุมภายในที่เพียงพอและเหมาะสม โดยกำหนดให้มีการจัดทำนโยบายที่ครอบคลุมถึงการบริหารความเสี่ยง นโยบายที่เกี่ยวข้องเกี่ยวกับหลักบรรษัทภิบาล ระเบียบวิธีการปฏิบัติงาน ตลอดจนคู่มือการปฏิบัติงานไว้อย่างชัดเจนเป็นลายลักษณ์อักษร ธนาคารได้กำหนดให้กิจกรรมควบคุมเป็นส่วนหนึ่งในการสนับสนุนกระบวนการปฏิบัติงานของทุกส่วนงานให้มีความรัดกุม เพื่อป้องกันความเสียหายหรือลดความเสี่ยงที่อาจก่อให้เกิดความเสียหายกับธนาคาร รวมถึงการจัดโครงสร้างองค์กรให้มีการถ่วงดุลกัน การแบ่งแยกหน้าที่ในการปฏิบัติงาน ตลอดจนการควบคุมการดำเนินงานเพื่อป้องกันความขัดแย้งทางผลประโยชน์ นอกจากนี้ยังสนับสนุนให้พนักงานทุกคนได้มีโอกาสพัฒนาความรู้อย่างต่อเนื่องเพื่อเป็นการเพิ่มศักยภาพของพนักงาน

คณะกรรมการธนาคารได้กำหนดให้งานควบคุมเป็นส่วนหนึ่งของหน้าที่ที่สำคัญในการปฏิบัติงานของทุกส่วนงานของธนาคาร ดังนั้นจึงได้มอบหมายให้คณะอนุกรรมการหลายชุดดูแลเรื่องดังกล่าว คณะกรรมการเหล่านี้คือ คณะกรรมการตรวจสอบ และคณะกรรมการบริหารความเสี่ยงของกลุ่มธุรกิจ ทั้งนี้ ยังมีคณะกรรมการสรรหาค่าตอบแทนและบรรษัทภิบาล ภายใต้การควบคุมของคณะกรรมการธนาคาร ซึ่งนอกจากทำหน้าที่คัดเลือกบุคคลที่มีความสามารถมารับตำแหน่งต่างๆ ในธนาคารและกำหนดค่าตอบแทนของบุคคลเหล่านี้แล้ว ยังมีหน้าที่ดูแลให้ระบบธรรมนูญของธนาคารเป็นไปตามนโยบายกำกับดูแลกิจการด้วย

คณะกรรมการตรวจสอบมีหน้าที่สอบทานความมีประสิทธิภาพและความเพียงพอเหมาะสมของระบบการควบคุมภายในดังกล่าว รวมถึงการกำกับดูแลการปฏิบัติตามข้อกำหนดของหน่วยงานที่ทำหน้าที่กำกับดูแล นโยบายและระเบียบปฏิบัติของธนาคารผ่านฝ่ายตรวจสอบภายใน ซึ่งเป็นหน่วยงานอิสระที่รายงานตรงต่อคณะกรรมการตรวจสอบ นอกจากนี้ คณะกรรมการธนาคารยังมอบหมายให้คณะกรรมการบริหารความเสี่ยงของกลุ่มธุรกิจทางการเงิน ติดตามและกำกับดูแลการปฏิบัติงานของธนาคารให้เป็นไปตามนโยบายการบริหารความเสี่ยงของธนาคารอย่างเหมาะสม

นอกจากนี้ ในปี 2556 คณะกรรมการธนาคารได้อนุมัติแบบประเมินการทำงานของคณะกรรมการธนาคารใหม่ ตามที่คณะกรรมการสรรหาค่าตอบแทนและบรรษัทภิบาลได้เสนอมา เพื่อประเมินการทำงานของคณะกรรมการทั้งคณะ แบบประเมินนี้จะประเมินโดยกรรมการแต่ละท่านทุกปี เพื่อทบทวนและพิจารณาผลการดำเนินงานของคณะกรรมการในปีที่ผ่านมา ซึ่งประกอบด้วย 4 หมวดหลัก ดังนี้

- 1) นโยบายคณะกรรมการ
- 2) โครงสร้างของคณะกรรมการ
- 3) แนวปฏิบัติของคณะกรรมการ
- 4) การจัดเตรียมและดำเนินการประชุมคณะกรรมการ

ผลการประเมินคณะกรรมการทั้งคณะ ในปี 2556 มีคะแนนเฉลี่ยในภาพรวมคิดเป็นร้อยละ 95.25

โครงสร้างเงินทุน

ทุนจดทะเบียน

ณ วันที่ 31 ธันวาคม 2556 ธนาคารมีทุนจดทะเบียน 14,186,840,269.40 บาท เรียกชำระแล้ว 14,186,840,269.40 บาท แบ่งเป็นหุ้นสามัญ 1,590,001,864 หุ้น มูลค่าที่ตราไว้หุ้นละ 8.92 บาท และหุ้นบุริมสิทธิประเภท ข จำนวน 451,081 หุ้น มูลค่าที่ตราไว้หุ้นละ 8.92 บาท

หุ้นบุริมสิทธิ

เดิมธนาคารมีหุ้นบุริมสิทธิ 2 ประเภท แบ่งเป็นหุ้นบุริมสิทธิประเภท ก และหุ้นบุริมสิทธิประเภท ข ปัจจุบันหุ้นบุริมสิทธิประเภท ก ได้มีการแปลงสภาพเป็นหุ้นสามัญทั้งหมดแล้ว คงเหลือหุ้นบุริมสิทธิประเภท ข เพียงประเภทเดียว และผู้ถือหุ้นบุริมสิทธิประเภท ข มีสิทธิเช่นเดียวกับผู้ถือหุ้นสามัญทุกประการ ทั้งนี้ ผู้ถือหุ้นบุริมสิทธิประเภท ข มีสิทธิแปลงหุ้นบุริมสิทธิที่ถืออยู่เป็นหุ้นสามัญได้ในอัตราการใช้สิทธิหุ้นบุริมสิทธิ 1 หุ้น แปลงเป็นหุ้นสามัญได้ 1 หุ้น โดยผู้ถือหุ้นบุริมสิทธิสามารถแปลงสภาพได้ปีละ 4 ครั้ง วันกำหนดใช้สิทธิ คือวันที่ 22 กุมภาพันธ์ 22 พฤษภาคม 22 สิงหาคม และ 22 พฤศจิกายนของทุกปี โดยยื่นคำขอแปลงหุ้นบุริมสิทธิเป็นหุ้นสามัญพร้อมใบหุ้นบุริมสิทธิได้ที่ธนาคารไอซีบีซี (ไทย) จำกัด (มหาชน) สาขาสำนักงานใหญ่ ในฐานะนายทะเบียนหุ้นในเวลาทำการตามวันที่กำหนด

ทั้งนี้ นับตั้งแต่วันที่ 1 กันยายน 2556 ธนาคารได้เป็นนายทะเบียนหุ้นของธนาคารไอซีบีซี (ไทย) จำกัด (มหาชน)

ข้อมูลทั่วไป

(1) ธนาคารไอซีบีซี (ไทย) จำกัด (มหาชน)

ประกอบธุรกิจ ที่ตั้งสำนักงานใหญ่	ธนาคารพาณิชย์ ชั้น 11-13 เอ็มโพเรียม ทาวเวอร์ เลขที่ 622 ถนนสุขุมวิท แขวงคลองตัน เขตคลองเตย กรุงเทพมหานคร 10110
ทะเบียนบริษัทเลขที่	0107536000251
เว็บไซต์	www.icbcthai.com
โทรศัพท์	0 2663 9999
โทรสาร	0 2663 9888
Call Center	0 2629 5588
ทุนจดทะเบียน	14,186,840,269.40 บาท (ณ 31 ธันวาคม 2556)
ทุนชำระแล้ว	14,186,840,269.40 บาท (ณ 31 ธันวาคม 2556)
มูลค่าที่ตราไว้ต่อหุ้น	8.92 บาท

(2) บัญชีบุคคลที่ธนาคารถือหุ้นตั้งแต่ร้อยละ 10 ขึ้นไป

- บริษัท ลีสซิ่งไอซีบีซี (ไทย) จำกัด

ที่ตั้งสำนักงานใหญ่	1122 อาคาร เค.พี.ไอ. ทาวเวอร์ ชั้น 15 ถนนเพชรบุรีตัดใหม่ แขวงมักกะสัน เขตราชเทวี กรุงเทพมหานคร 10400
ประเภทธุรกิจ	ให้เช่าสินทรัพย์แบบลีสซิ่ง
โทรศัพท์	0 2876 7200
โทรสาร	0 2876 7210-12
ทุนจดทะเบียน	8,000,000,000.00 บาท (ณ 31 ธันวาคม 2556)
ทุนชำระแล้ว	4,250,000,000.00 บาท (ณ 31 ธันวาคม 2556)
มูลค่าที่ตราไว้ต่อหุ้น	10 บาท
สัดส่วนการถือหุ้นร้อยละ	99.99

- บริษัทหลักทรัพย์ฟินันเซีย ไซรัส จำกัด (มหาชน)

ที่ตั้งสำนักงานใหญ่	999/9 อาคารดิออฟฟิศเสส แอท เซ็นทรัลเวิลด์ ชั้น 17,18,25 ถนนพระราม 1 แขวงปทุมวัน เขตปทุมวัน กรุงเทพมหานคร 10330
ประเภทธุรกิจ	หลักทรัพย์
โทรศัพท์	0 2658 9000
โทรสาร	0 2658 9110
ทุนจดทะเบียน	747,693,118.40 บาท (ณ 31 ธันวาคม 2556)
ทุนชำระแล้ว	745,545,731.20 บาท (ณ 31 ธันวาคม 2556)
มูลค่าที่ตราไว้ต่อหุ้น	1.60 บาท
สัดส่วนการถือหุ้นร้อยละ	23.56

- บริษัท บางกอก บีทีเอ็มยู จำกัด

ที่ตั้งสำนักงานใหญ่	54 อาคารหะรินธร ชั้น 4 ยูนิต A ถนนสาทรเหนือ แขวงสีลม เขตบางรัก กรุงเทพมหานคร 10500
ประเภทธุรกิจ	ธุรกิจการลงทุนและให้กู้ยืมเงิน
โทรศัพท์	0 2266 3075
โทรสาร	0 2266 3076
ทุนจดทะเบียน	200,000,000 บาท (ณ 31 ธันวาคม 2556)
ทุนชำระแล้ว	200,000,000 บาท (ณ 31 ธันวาคม 2556)
มูลค่าที่ตราไว้ต่อหุ้น	100 บาท
สัดส่วนการถือหุ้นร้อยละ	10

(3) บุคคลอ้างอิงอื่นๆ

- **นายทะเบียนหลักทรัพย์** ธนาคารไอซีบีซี (ไทย) จำกัด (มหาชน)
ชั้น 13 เอ็มโพเรียม ทาวเวอร์ เลขที่ 622 ถนนสุขุมวิท แขวงคลองตัน
เขตคลองเตย กรุงเทพมหานคร 10110
โทรศัพท์ 0 2663 9999
โทรสาร 0 2663 9768
- **ผู้สอบบัญชี** บริษัท เคพีเอ็มจี ภูมิภาคไทย สอบบัญชี จำกัด
สถานที่ตั้ง ชั้น 48 เอ็มไพร์ทาวเวอร์ 195 ถนนสาทรใต้ กรุงเทพมหานคร 10120
โทรศัพท์ 0 2677 2000
โทรสาร 0 2677 2222

(4) สาขาธนาคาร

กรุงเทพมหานครและภาคกลาง

- สาขาสำนักงานใหญ่ ชั้น 12 เอ็มโพเรียม ทาวเวอร์ เลขที่ 622 ถนนสุขุมวิท แขวงคลองตัน
เขตคลองเตย กรุงเทพมหานคร 10110
โทรศัพท์ 0 2663 9999
โทรสาร 0 2663 9888
- สาขาถนนบางขุนเทียน เลขที่ 90, 92, 94, 96 ถนนบางขุนเทียน แขวงบางบอน
เขตบางบอน กรุงเทพมหานคร 10150
โทรศัพท์ 0 2899 8275-6, 0 2899 8278-9
โทรสาร 0 2899 8280
- สาขาวิภาวดีรังสิต-ดอนเมือง เลขที่ 161/2-5 ถนนวิภาวดีรังสิต แขวงสีกัน
เขตดอนเมือง กรุงเทพมหานคร 10210
โทรศัพท์ 0 2996 9902-5
โทรสาร 0 2996 9906
- สาขาเพชรเกษม เลขที่ 79/15-18 หมู่ที่ 2 ถนนเพชรเกษม แขวงหนองค้างพลู
เขตหนองแขม กรุงเทพมหานคร 10160
โทรศัพท์ 0 2812 4514-7
โทรสาร 0 2812 4507
- สาขาศรีนครินทร์ เลขที่ 990, 992 ถนนศรีนครินทร์ แขวงสวนหลวง
เขตสวนหลวง กรุงเทพมหานคร 10250
โทรศัพท์ 0 2752 6804
โทรสาร 0 2752 6808
- สาขาเยาวราช เลขที่ 259 ถนนเยาวราช แขวงสัมพันธวงศ์
เขตสัมพันธวงศ์ กรุงเทพมหานคร 10100
โทรศัพท์ 0 2623 2112
โทรสาร 0 2623 2116

สาขาลาดพร้าว	เลขที่ 2308 ถนนลาดพร้าว แขวงวังทองหลาง เขตวังทองหลาง กรุงเทพมหานคร 10310 โทรศัพท์ 0 2931 8420 โทรสาร 0 2932 8421
สาขาสาทร	เลขที่ 25 อาคารกรุงเทพประกันภัย ชั้นที่ 1 ถนนสาทรใต้ แขวงทุ่งมหาเมฆ เขตสาทร กรุงเทพมหานคร 10120 โทรศัพท์ 0 2677 4415-6 โทรสาร 0 2677 4420
สาขารัชดาภิเษก	เลขที่ 213 อาคารโมเดิร์นบาธ ชั้นที่ 1 ถนนรัชดาภิเษก แขวงดินแดง เขตดินแดง กรุงเทพมหานคร 10400 โทรศัพท์ 0 2693 8870-4 โทรสาร 0 2693 8869
สาขาสุมทราสาร	เลขที่ 930/42 ส และ 930/42 ห ถนนเอกชัย ตำบลมหาชัย อำเภอเมือง จังหวัดสมุทรสาคร 74000 โทรศัพท์ 0 3481 1452-5 โทรสาร 0 3481 1456
ภาคตะวันออกเฉียงเหนือ	
สาขาขอนแก่น	เลขที่ 4/6 ถนนกลางเมือง ตำบลในเมือง อำเภอเมือง จังหวัดขอนแก่น 40000 โทรศัพท์ 0 4324 2400, 0 4324 3507-9 โทรสาร 0 4324 3510
สาขาอุบลราชธานี	เลขที่ 88 ถนนชยางกูร ตำบลในเมือง อำเภอเมือง จังหวัดอุบลราชธานี 34000 โทรศัพท์ 0 4524 2299, 0 4524 0639, 0 4524 1699, 0 4524 1966 โทรสาร 0 4524 0988
สาขาอุดรธานี	เลขที่ 105/5-6 ถนนอุดรดุชนิ ตำบลหมากแข้ง อำเภอเมือง จังหวัดอุดรธานี 41000 โทรศัพท์ 0 4234 3860-3 โทรสาร 0 4234 3030
สาขานครราชสีมา	เลขที่ 329/1-3 ถนนยมราช ตำบลในเมือง อำเภอเมือง จังหวัดนครราชสีมา 30000 โทรศัพท์ 0 4426 9491-4 โทรสาร 0 4426 9495

ภาคเหนือ

สาขาเชียงใหม่

เลขที่ 615/5 ถนนเจริญเมือง ตำบลหนองป่าครั่ง
อำเภอเมือง จังหวัดเชียงใหม่ 50000
โทรศัพท์ 0 5330 4752-5
โทรสาร 0 5330 4756

ภาคตะวันออกเฉียงเหนือ

สาขาศรีราชา

เลขที่ 138 ถนนสุขุมวิท ตำบลศรีราชา
อำเภอศรีราชา จังหวัดชลบุรี 20110
โทรศัพท์ 0 3877 3483-4, 0 3877 3498-9
โทรสาร 0 3877 3559

สาขาระยอง

เลขที่ 360/23-25 ถนนสุขุมวิท ตำบลเนินพระ
อำเภอเมือง จังหวัดระยอง 21000
โทรศัพท์ 0 3886 0456, 0 3886 0692, 0 3886 0819, 0 3886 0873
โทรสาร 0 3886 0971

ภาคใต้

สาขาหาดใหญ่

เลขที่ 732 ถนนเพชรเกษม ตำบลหาดใหญ่
อำเภอหาดใหญ่ จังหวัดสงขลา 90110
โทรศัพท์ 0 7436 4567
โทรสาร 0 7436 4789

สาขาภูเก็ต

เลขที่ 2, 4 ถนนพังงา ตำบลตลาดใหญ่
อำเภอเมือง จังหวัดภูเก็ต 83000
โทรศัพท์ 0 7621 8333, 0 7621 3381-3
โทรสาร 0 7621 3856

สาขาสุราษฎร์ธานี

เลขที่ 60/1-3 หมู่ที่ 2 ถนนศรีวิชัย ตำบลมะขามเตี้ย
อำเภอเมืองสุราษฎร์ธานี จังหวัดสุราษฎร์ธานี 84000
โทรศัพท์ 0 7726 4950
โทรสาร 0 7726 4957

622 เอ็มโพเรียม ทาวเวอร์ ชั้น 11-13
ถนนสุขุมวิท แขวงคลองตัน เขตคลองเตย กทม. 10110
โทรศัพท์ 0 2663 9999 โทรสาร 0 2663 9888

www.icbcthai.com