

企业网银登录指引

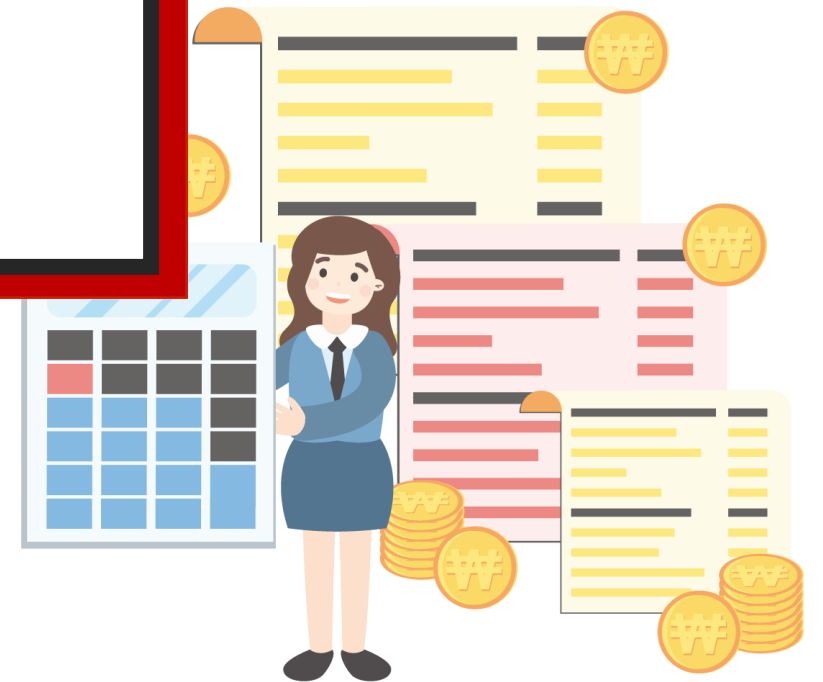

工商银行企业网银简介

- 企业客户可登录工行企业网银平台进行多种交易，其中包括账户管理、收付款业务及投资管理。

为何选择工商银行企业网银？

- **灵活:** 企业客户可按照业务需求使用不同的产品以及服务，有效监管集团的资金。
- **便捷:** 依托工行的中央处理平台，企业客户的指令将在最短时间内生效，以便客户了解集团账户的信息和有效管控收付款及拨款。
- **全面:** 通过一站式企业网银平台随时随地使用本行的产品以及服务。

如何实现三步登录企业网银

STEP 1 电子密码器激活

首先确保您已经拿到电子密码器和激活码（内容如图）

集团编号:	010392000007417
集团中文名称:	██████████ PTE. LTD.
集团英文名称:	██████████ PTE. LTD.
网上银行登录ID:	██████████.c.0103
工银电子密码器序列号:	2112000000111048
工银电子密码器激活码:	504392563402

如何实现三步登录企业网银

STEP 1

电子密码器激活

长按红色开关键，打开密码器



如何实现三步登录企业网银

STEP 1 电子密码器激活

请输入银行提供的十二位激活码



如何实现三步登录企业网银

STEP 1 电子密码器激活

设置新的密码器开机密码（六位数字），输入两次后，密码器设置完成



密码器设置成功后，会出现**首次动态密码**，改密码是用作设置成功的验证提示，请等待密码器跳转到**下一个动态密码后**在进行网银输入使用

请注意，若**两个密码不匹配**，由于保安理由，电子密码器将被锁定。请及时联系我行的客户经理协助解锁。

如何实现三步登录企业网银

STEP 2 打开浏览器登录中国工商银行新加坡分行主页

网址：<https://singapore.icbc.com.cn/ICBC/海外分行/新加坡网站/cn/>

点击用户登录下的‘企业网上银行登录’，进入网银登录页面



如何实现三步登录企业网银

STEP 2 选择‘静态密码+密码器登录’，按照页面提示输入各项内容

ICBC  中国工商银行 企业网上银行

金融  通道

系统公告： 意在新冠疫情期间防范金融诈骗。不要向任何人透露您的银行信息和验证码。

网银助手

欢迎体验企业 PayNow
手机银行> Corporate>
安全提示>

静态密码+密码器登录

请输入客户ID: .c.0103

请输入登录密码:

请输入验证码: f u j b

请按工银电子密码器的“确认”键获取动态密码。

请输入动态密码:

登录

返回

如何实现三步登录企业网银

STEP 2 打开电子密码器，输入开机密码，点击‘OK’，得到的六位数字即动态密码



如果您是**首次登录**，需要先修改网银登录密码。

输入**初始密码**后根据提示进行操作。

如何实现三步登录企业网银

STEP 3 点击‘登录’，页面自动跳转到密码修改页面

修改网上银行登录密码

XOXLXDIXLXNX XAX-XAXIXIX XTX

网上银行服务

客户服务：是提供您管理网上银行客户预留信息、密码的一组功能。

原密码：

新密码：

建议输入8位以上字母、数字混合密码，请避免设置 [安全性过低的密码](#)

新密码确认：

请您输入验证码：  [刷新验证码](#)

企业编码：

确定

重置

修改密码时需要输入**企业编码**，可以在电子密码器激活码清单里的第一行找到。

接着还需要输入一次**动态密码**。

如何实现三步登录企业网银

STEP 3 密码修改完成后需要您用新设置的登录密码进行重新登录

修改网上银行登录密码 XOXLXDIXLXNX XAX-XAXIXIX XTX 网上银行服务

客户服务：是提供您管理网上银行客户预留信息、密码的一组功能。

网银登录密码修改成功，下次登录网上银行系统新密码生效。

[重新登录](#)

提示：

1. 由于您在我行网点预留的网银登录密码是纯数字密码，为确保您的密码安全，系统会在您第一次登录时修改密码，只有修改密码后才可以使
用，新输入的密码长度必须大于等于6位，且小于10位，由字母、数字、符号和数字的组合。
2. 如果您忘记了密码，到我行开户网点进行密码重置后，可通过本功能修改密码，增强网上银行的安全性。

webmaster@icbc.com.cn
中国工商银行版权所有

如何修改用户权力

STEP 1 请填写企业网银/手机银行修改表格

Modification Content			
<input type="checkbox"/> 1. Unfreeze User ID			
User ID		User ID	
<input type="checkbox"/> 2. Reset Login password			
User ID		User ID	
<input type="checkbox"/> 3. Reset Token password			
Token Serial No.		Token Serial No.	
User ID		User ID	
Unlock Code		Unlock Code	
<input type="checkbox"/> 4. Exchange Token			
Token Serial No.		Token Serial No.	
User ID		User ID	
Email Address		Email Address	
<input type="checkbox"/> 5. Cancel Existing Company User ID			
Token Serial No.		Token Serial No.	
User ID		User ID	

如果客户**多次输入不匹配**的开启密码，该密码器将被锁定而密码器会显示解锁密码。

如果客户**多次输入不匹配**的客户ID，该客户ID将被锁定而密码器会显示解锁密码。

如何修改用户权力

STEP 1 请填写企业网银/手机银行修改表格

请按照客户ID**目前**的权力在对应的格子打勾。

Operator			
(Operators will be able to view accounts and/ or create transactions only)			
<input type="checkbox"/> Add New User ID		<input type="checkbox"/> Modify Existing User ID	
Name as In NRIC/Passport		Name as In NRIC/Passport	
NRIC/Passport No.		NRIC/Passport No.	
Contact No.		Contact No.	
Email Address		Email Address	
Functionality	To Enquire/ View Accounts and where applicable, <u>prepare</u> the following (subject to limits below, if any):- <input type="checkbox"/> Transfers/ Remittance <input type="checkbox"/> ICBC Express <input type="checkbox"/> FX <input type="checkbox"/> ICBC Message	Functionality	To Enquire/ View Accounts and where applicable, <u>prepare</u> the following (subject to limits below, if any):- <input type="checkbox"/> Transfers/ Remittance <input type="checkbox"/> ICBC Express <input type="checkbox"/> FX <input type="checkbox"/> ICBC Message

这级别的用户只能**查询和提交指令**，无法授权。

请以客户ID**新的**权力在对应的格子打勾。

如何修改用户权力

STEP 1 请填写企业网银/手机银行修改表格

请按照客户ID**目前**的权力在对应的格子打勾。

Authorisers			
<input type="checkbox"/> Please check this box if all Operators and Authorisers are the same group of persons. <i>(Authorisers will be able to view accounts and approve transactions only.)</i> <i>(If Operator and Authoriser is the same person, he/she will be able to view accounts, create and approve transactions.)</i>			
<input type="checkbox"/> Add New User ID <input type="checkbox"/> Modify Existing User ID		<input type="checkbox"/> Add New User ID <input type="checkbox"/> Modify Existing User ID	
Name as In NRIC/Passport		Name as In NRIC/Passport	
NRIC/Passport No.		NRIC/Passport No.	
Contact No.		Contact No.	
Email Address		Email Address	

这级别的用户只能**查询和授权指令**，无法提交指令。

如果您想给予用户**提交和授权指令**的权力，请在格子打勾。

如何修改用户权力

STEP 1 请填写企业网银/手机银行修改表格

Functionality	To Enquire/ View Accounts and where applicable, <u>approve</u> the following (subject to limits below, if any):- <input type="checkbox"/> Transfers/ Remittance <input type="checkbox"/> ICBC Express <input type="checkbox"/> FX <input type="checkbox"/> ICBC Message	Functionality	To Enquire/ View Accounts and where applicable, <u>approve</u> the following (subject to limits below, if any):- <input type="checkbox"/> Transfers/ Remittance <input type="checkbox"/> ICBC Express <input type="checkbox"/> FX <input type="checkbox"/> ICBC Message
Authoriser's Limit	Up to [Insert Currency and Amount] <small>Note: Authorization amount equivalent to USD.</small>	Authoriser's Limit	Up to [Insert Currency and Amount] <small>Note: Authorization amount equivalent to USD.</small>
Remarks		Remarks	

填写客户ID的**授权额度和币种**。

请以客户ID**新的权力**在对应的格子打勾。

如何修改用户权力

STEP 2 请提交企业网银/手机银行修改表格

请寄已签署的表格和所需文件至以下地址：

Industrial and Commercial Bank of China Limited
Singapore Branch
6 Raffles Quay #23-01 Singapore 048580
Attention: [Name of your Relationship Manager]



想要了解更多，请扫描左侧二维码关注中国工商银行新加坡分行！

查看企业网上银行简介 -> 请访问我们的官网：WWW.ICBC.COM.SG
主页 > 商业行业务 > 企业金融服务 > 企业网上银行

如果您有任何疑问或需要其他帮助，请您联系您的公司客户经理或按照如下方式联系我们。

收件人: **Cash Management Hub**

Email: cmh@sg.icbc.com.cn

电话: (65)6436 6508