ICBC ธนาคารไอซีบีซี (ไทย)

Together to Greater

Sustainable Future

ธนาคารไอซีบีซี (ไทย) จำกัด (มหาชน)

รายงานประจำปี 2566

สารบัญ

02 ข้อมูลทางการเงินที่สำคัญ

04 สารจากประธานกรรมการ ว่าด้วยความยั่งยืน

06 สารจากประธาน เจ้าหน้าที่บริหาร

08 คณะกรรมการ ธนาคาร

12 ผู้บริหารระดับสูง

16 รายชื่อผู้บริหาร

17 ผังองค์กร

18 การประกอบธุรกิจ

21 รายงานการธนาคาร เพื่อความยั่งยืน

64 รายงานคณะกรรมการ ตรวจสอบ

66 รายงานคณะกรรมการ สรรหา ค่าตอบแทน และบรรษัทภิบาล

68 นโยบายการทำธุรกรรม ภายในกลุ่มธุรกิจการเงิน และนโยบายการบริหาร ความเสี่ยงในกลุ่มธุรกิจ การเงิน

69 การวิเคราะห์ ผลการดำเนินงาน และฐานะการเงิน

72 รายงานของผู้สอบบัญชี รับอนุญาต

76 งบแสดงฐานะการเงิน

85 หมายเหตุ ประกอบงบการเงิน

198 ผู้สอบบัญชีของธนาคาร

199 การจัดการ

203 ค่าตอบแทนกรรมการ และผู้บริหารปี 2566

206 การกำกับดูแลกิจการ

207 โครงสร้างเงินทุน

208 ข้อมูลทั่วไป

ข้อมูลทางการเงินที่สำคัญ

	2566	2565	2564	2563
งบการเงินรวม				
ฐานะทางการเงิน (ล้านบาท)				
เงินให้สินเชื่อแก่ลูกหนี้และดอกเบี้ยค้างรับสุทธิ	151,010	156,515	158,744	159,089
รายการระหว่างธนาคารและตลาดเงินสุทธิ	37,310	42,547	64,219	31,650
เงินลงทุนสุทธิ	79,204	83,811	75,571	73,953
สินทรัพย์รวม	272,368	288,704	302,799	270,330
เงินรับฝาก	153,589	162,982	158,928	147,046
หนี้สิน	229,652	248,784	265,959	236,281
ส่วนของเจ้าของ	42,716	39,920	36,840	34,049
ผลการดำเนินงาน (ล้านบาท)				
รายได้ดอกเบี้ยสุทธิ	6,174	6,029	5,747	5,195
รายได้ค่าธรรมเนียมและบริการสุทธิ	523	586	672	910
กำไรจากการจำหน่ายอุปกรณ์ ทรัพย์สินรอการขาย และสินทรัพย์อื่น	217	82	340	236
หนี้สูญรับคืน	308	276	522	335
ขาดทุนจากทรัพย์สินรอการขายและสินทรัพย์อื่นๆ	(638)	(325)	(304)	(207)
กำไร (ขาดทุน) สุทธิจากเครื่องมือทางการเงินที่วัดมูลค่าด้วยมูลค่ายุติธรรมผ่านกำไรหรือขาดทุน	366	302	(207)	(364)
ค่าใช้จ่ายจากการดำเนินงานอื่นๆ (ไม่รวมขาดทุนจากทรัพย์สินรอการขาย)	(2,590)	(2,530)	(2,416)	(2,357)
ผลขาดทุนด้านเครดิตที่คาดว่าจะเกิดขึ้น หนี้สูญ หนี้สงสัยจะสูญ และขาดทุนจากการด้อยค่า	(532)	(715)	(1,075)	(844)
กำไรสุทธิหลังภาษี	3,104	2,979	2,652	2,385
อัตราส่วนทางการเงิน				
ผลตอบแทนต่อสินทรัพย์เฉลี่ย (ROA)	1.11	1.01	0.93	0.91
ผลตอบแทนต่อส่วนของผู้ถือหุ้นเฉลี่ย (ROE)	7.51	7.76	7.48	7.22
เงินกองทุนต่อสินทรัพย์เสี่ยง (ร้อยละ)	22.03	20.63	18.08	17.36
กำไรสุทธิต่อหุ้นขั้นพื้นฐาน (บาท)	1.38	1.32	1.18	1.06
มูลค่าหุ้นตามบัญชี (บาท)	18.95	17.71	16.34	15.10

ข้อมูลทางการเงินที่สำคัญ
(งบการเงินรวม)

กำไรสุทธิ
(ล้านบาท)

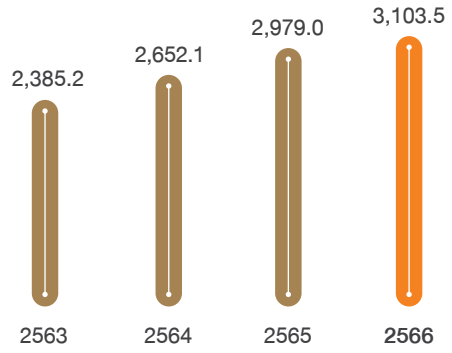

รายได้ดอกเบี้ยสุทธิ
(ล้านบาท)

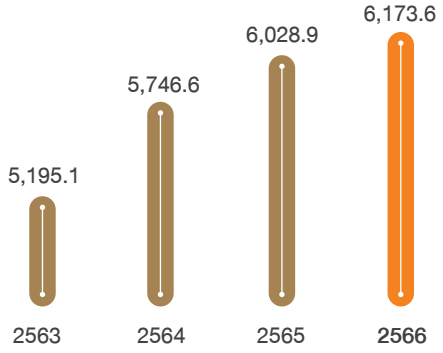

ค่าใช้จ่ายจากการดำเนินงานอื่นๆ (ไม่รวมขาดทุนจากทรัพย์สินรอการขาย)
(ล้านบาท)

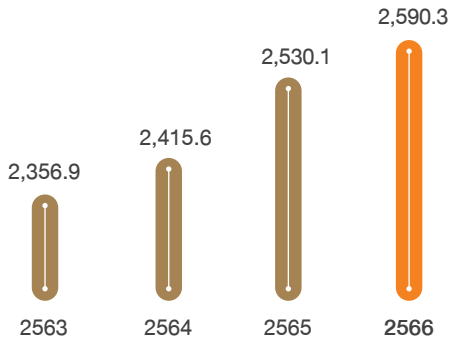

เงินให้สินเชื่อแก่ลูกหนี้และดอกเบี้ยค้างรับสุทธิ
(พันล้านบาท)

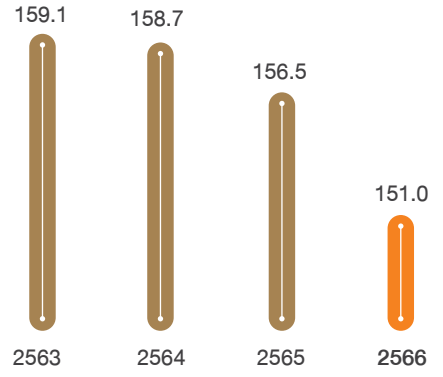

อัตราส่วนสินเชื่อด้อยคุณภาพ
(ร้อยละ)

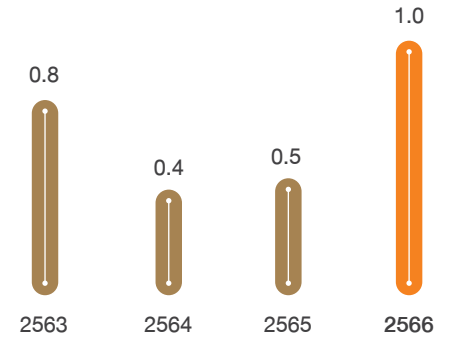

อัตราส่วนเงินกองทุนต่อสินทรัพย์เสี่ยง
(ร้อยละ)

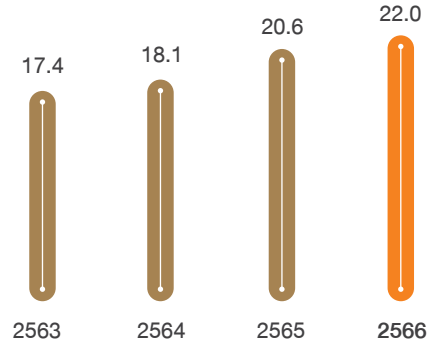

สารจากประธานกรรมการ ว่าด้วยความยั่งยืน

เรียน ผู้ถือหุ้น และผู้มีอุปการคุณทุกท่าน

ด้วยพันธกิจของธนาคารที่มุ่งมั่นจะเป็นธนาคารในประเทศที่ทรงคุณค่าและเป็นสะพานเชื่อมเศรษฐกิจระหว่างไทยและจีน เพื่ออำนวยความสะดวกทางการค้าและการลงทุนระหว่างกัน ธนาคารไอซีบีซี (ไทย) จึงกำหนดเป้าหมายที่จะเติบโตและอยู่เคียงคู่กับสังคมไทยอย่างยั่งยืน โดยให้ความสำคัญกับการสร้างคุณค่าระยะยาวให้แก่ผู้มีส่วนได้เสีย ยึดมั่นในหลักการกำกับดูแลกิจการที่ดี ควบคู่ไปกับการดำเนินธุรกิจอย่างรับผิดชอบ บริหารความเสี่ยงอย่างรอบคอบระมัดระวัง และคำนึงถึงผลกระทบต่อผู้มีส่วนได้เสียทุกส่วน

ทั้งนี้ ธนาคารได้ร่วมเป็นส่วนหนึ่งในการประกาศเจตนารมณ์ด้านสิ่งแวดล้อม สังคม และธรรมาภิบาล (ESG Declaration) ของสมาคมธนาคารไทย ในการวางรากฐานกรอบการดำเนินงานของอุตสาหกรรมธนาคารตามแนวทางธนาคารเพื่อความยั่งยืนในด้านการให้สินเชื่ออย่างรับผิดชอบ และหลักการธนาคารที่รับผิดชอบขององค์การสหประชาชาติ ซึ่งภายใต้เจตนารมณ์ดังกล่าวมีการกำหนดแนวทางสำคัญ เพื่อร่วมแก้ไขปัญหาด้านสิ่งแวดล้อม สังคม และธรรมาภิบาลที่เกี่ยวข้องกับการเปลี่ยนแปลงสภาพภูมิอากาศ ความหลากหลายและสิทธิมนุษยชน การเข้าถึงบริการทางการเงินอย่างครอบคลุม และการจัดการปัญหาความไม่เสมอภาคบนเส้นทางสู่เป้าหมายการพัฒนาที่ยั่งยืนขององค์การสหประชาชาติและพันธกิจที่มีต่อความตกลงปารีส

ในด้านสิ่งแวดล้อม ธนาคารตระหนักถึงความจำเป็นเร่งด่วนในการจัดการปัญหาสิ่งแวดล้อม โดยธนาคารได้กำหนดแนวทางการลดการปล่อยก๊าซเรือนกระจกภายในองค์กร จำกัดการให้การสนับสนุนทางการเงินกับโครงการหรืออุตสาหกรรมที่ใช้เชื้อเพลิงฟอสซิล ขณะเดียวกันก็เพิ่มการสนับสนุนทางการเงินให้กับโครงการที่เป็นมิตรต่อสิ่งแวดล้อม โดยในปี 2566 ธนาคารได้นำความเสี่ยงด้านสิ่งแวดล้อมและการเปลี่ยนแปลงภูมิอากาศเข้าเป็นส่วนหนึ่งของ Enterprise-Wide Risk Management (ERM) ของกลุ่มธนาคารไอซีบีซี (ไทย) เพื่อให้ครอบคลุมความเสี่ยงด้านต่างๆ ที่อาจกระทบต่อธุรกิจและการดำเนินงานของธนาคารในอนาคต

ด้านความรับผิดชอบต่อสังคม ธนาคารให้ความสำคัญกับการดำเนินกิจกรรมเพื่อสังคมมาโดยตลอด โดยมุ่งเน้นกิจกรรมที่เป็นการพัฒนาเยาวชนในด้านต่างๆ เป็นสำคัญ ในปี 2566 ธนาคารมีการมอบทุนการศึกษาให้กับนิสิต นักศึกษา ที่เรียนดีแต่ขาดแคลนทุนทรัพย์ซึ่งจัดต่อเนื่องมาเป็นปีที่ 5 แล้ว นอกจากนี้ ธนาคารยังได้จัดกิจกรรม “ไอซีบีซี (ไทย) ชวนใส่ใจเรื่องเงินทอง” เพื่อให้ความรู้ทางการเงิน ตลอดจนกระตุ้นเตือนเรื่องภัยทางการเงินให้แก่เยาวชนในระดับอุดมศึกษาในจังหวัดที่มีสาขาของธนาคารตั้งอยู่ โดยในปีที่ผ่านมามีเยาวชนเข้าร่วมกิจกรรมกว่า 800 ราย

ด้านธรรมาภิบาล ธนาคารไอซีบีซี (ไทย) ดำเนินธุรกิจอย่างโปร่งใส ยึดมั่นในหลักธรรมาภิบาลที่ดี ปฏิบัติต่อลูกค้าอย่างเป็นธรรมและเท่าเทียม ยึดถือและปฏิบัติตามกฎระเบียบข้อบังคับของหน่วยงานกำกับดูแล ตลอดจนกฎหมายที่เกี่ยวข้อง ทั้งนี้ ธนาคารให้ความสำคัญกับการมีวัฒนธรรมในการกำกับดูแลที่ดี เพื่อให้แน่ใจว่าธนาคารจะมีการเติบโตอย่างมั่นคงและยั่งยืน อันจะเป็นการสร้างความมั่นใจให้กับผู้มีส่วนได้เสียของธนาคาร นอกจากนี้ ธนาคารยังได้เข้าร่วมเป็นสมาชิกแนวร่วมต่อต้านคอร์รัปชันของภาคเอกชนไทย (Thai Private Sector Collective Action against Corruption: CAC) ตั้งแต่ปี 2555 และในปี 2566 ธนาคารได้ผ่านการต่ออายุรับรองเป็นรอบที่ 2 ของการเป็นสมาชิกแนวร่วมต่อต้านคอร์รัปชันของภาคเอกชนไทย

ธนาคารขอให้คำมั่นว่าจะมุ่งมั่นในการทำหน้าที่ขับเคลื่อนและสนับสนุนธุรกิจเพื่อสร้างคุณค่าในระยะยาว และตอบสนองต่อความคาดหวังของผู้มีส่วนได้เสียทุกกลุ่ม ทั้งในแง่ของผลการดำเนินงาน การดำเนินธุรกิจตามหลักการกำกับดูแลกิจการที่ดี ควบคู่ไปกับการดูแลสิ่งแวดล้อมและสังคม เพื่อสร้างอนาคตที่แข็งแกร่งและยั่งยืนร่วมกันของทุกภาคส่วนต่อไป

胡益民

นายอี้หมิน หู
ประธานกรรมการ

สารจากประธานเจ้าหน้าที่บริหาร

เรียน ผู้ถือหุ้น
และผู้มีอุปการคุณทุกท่าน

ปี 2566 เป็นปีที่ทั่วโลกผ่านพ้นสถานการณ์การแพร่ระบาดของโรคโควิด-19 ทำให้คาดการณ์ว่าเศรษฐกิจของหลายประเทศ รวมทั้งประเทศไทยน่าจะฟื้นตัวและกลับเข้าสู่ภาวะปกติ ทว่าการขยายตัวทางเศรษฐกิจจริงของไทยในปีที่ผ่านมาต่ำกว่าที่ประเมินไว้ ซึ่งเป็นผลจากการที่เศรษฐกิจไทยต้องเผชิญกับความท้าทายและความเสี่ยงที่เกิดขึ้นจากปัจจัยต่างๆ ทั้งภายในและภายนอกประเทศ ไม่ว่าจะเป็นการปรับขึ้นอัตราดอกเบี้ยนโยบายอย่างต่อเนื่องของทั้งสหรัฐอเมริกาและไทย ความขัดแย้งทางภูมิรัฐศาสตร์และความไม่สงบในหลายภูมิภาค การชะลอตัวของเศรษฐกิจของประเทศต่างๆ ปัจจัยเหล่านี้ล้วนส่งผลกระทบต่อการค้าและการลงทุนระหว่างประเทศ ทำให้ภาพรวมเศรษฐกิจไทยในปี 2566 ขยายตัวได้เพียงร้อยละ 1.9

ด้านผลการดำเนินงานในปี 2566 กลุ่มธนาคารไอซีบีซี (ไทย) ได้รับผลกระทบจากการขยายตัวทางเศรษฐกิจไทยที่ค่อนข้างต่ำอย่างหลีกเลี่ยงไม่ได้ ทำให้ ณ สิ้นปี 2566 สินทรัพย์รวมของกลุ่มธนาคารไอซีบีซี (ไทย) อยู่ที่ 272,368 ล้านบาท ลดลงร้อยละ 6 เมื่อเทียบกับสิ้นปีก่อนหน้า เงินให้สินเชื่อแก่ลูกค้าลดลงประมาณร้อยละ 4 โดยการลดลงของเงินให้สินเชื่อแก่ลูกค้านั้น ส่วนหนึ่งเกิดจากการปรับขึ้นอัตราดอกเบี้ยในปี 2566 ของสกุลเงินดอลลาร์สหรัฐ ส่งผลให้ต้นทุนการกู้ยืมของลูกค้าปรับสูงขึ้นอย่างรวดเร็ว เป็นเหตุให้ลูกค้าบางส่วนซึ่งส่วนใหญ่เป็นลูกค้าธุรกิจจากต่างประเทศชะลอและปรับลดสัดส่วนการกู้ยืมสกุลดอลลาร์สหรัฐ ในขณะที่เงินให้สินเชื่อเพื่อธุรกิจสกุลเงินบาทลดลงจากการที่ลูกค้าธุรกิจรายใหญ่หันไปประดมทุนผ่านตลาดตราสารหนี้แทนการกู้ยืมเงินจากสถาบันการเงิน รวมทั้งเป็นผลจากการบริหารคุณภาพสินทรัพย์ของกลุ่มธนาคารไอซีบีซี (ไทย) โดยอัตราส่วนเงินให้สินเชื่อด้อยคุณภาพ ณ สิ้นปี 2566 อยู่ที่ร้อยละ 1.01 ซึ่งแม้ว่าจะเพิ่มขึ้นจากสิ้นปีก่อนหน้า แต่ยังคงเป็นระดับที่ต่ำกว่าค่าเฉลี่ยโดยรวมของระบบธนาคารพาณิชย์

ในปี 2566 กลุ่มธนาคารไอซีบีซี (ไทย) มีกำไรสุทธิ 3,104 ล้านบาท เพิ่มขึ้นร้อยละ 4 เมื่อเทียบกับปี 2565 เป็นผลจากการเพิ่มขึ้นของดอกเบี้ยรับสุทธิสอดคล้องกับการปรับขึ้นดอกเบี้ยนโยบายของประเทศไทย กอปรกับการบริหารต้นทุนเงินฝากและเงินกู้ยืมอย่างใกล้ชิด เพื่อลดผลกระทบจากการปรับขึ้นอัตรานำส่งเงินกองทุนฟื้นฟูสถาบันการเงินเป็นร้อยละ 0.46 ในปี 2566 จากร้อยละ 0.23 ในช่วงการแพร่ระบาดของโรคโควิด-19 รวมทั้งรายได้ที่ไม่ใช่ดอกเบี้ยเพิ่มขึ้น ในขณะที่การตั้งสำรองผลขาดทุนด้านเครดิตที่คาดว่าจะเกิดขึ้นของกลุ่มธนาคารไอซีบีซี (ไทย) ลดลงจากปีก่อนหน้า

สำหรับปี 2567 แม้ว่าเศรษฐกิจไทยจะยังคงเผชิญปัจจัยเสี่ยงต่างๆ ต่อเนื่องจากปีที่ผ่านมา แต่การขยายตัวของเศรษฐกิจมีแนวโน้มเป็นไปในทิศทางที่ดีขึ้น เนื่องจากปัจจัยเรื่องอัตราดอกเบี้ยนโยบายซึ่งน่าจะอยู่ในระดับที่สูงสุดนั้นคาดว่าจะมีการปรับลดลงภายในปี 2567 เพื่อกระตุ้นเศรษฐกิจและลดต้นทุนการดำเนินงานของภาคธุรกิจและภาระหนี้สินของภาคครัวเรือน นอกจากนี้ รัฐบาลยังได้ออกมาตรการต่างๆ เพื่อกระตุ้นเศรษฐกิจ อาทิ มาตรการฟรีวีซ่าสำหรับนักท่องเที่ยวจากหลายประเทศ รวมทั้งนักท่องเที่ยวจากประเทศจีน ซึ่งเป็นนักท่องเที่ยวกลุ่มเป้าหมายของไทย ปัจจัยเหล่านี้จะมีส่วนช่วยกระตุ้นการบริโภคภาคเอกชนและการจ้างงานภายในประเทศได้อย่างเป็นรูปธรรม ในขณะที่ภาคการส่งออกมีแนวโน้มขยายตัวอย่างค่อยเป็นค่อยไปตามการฟื้นตัวของเศรษฐกิจโลก นอกจากนี้ การสนับสนุนการลงทุนเพื่อเร่งปรับเปลี่ยนโครงสร้างเศรษฐกิจไทยไปสู่เศรษฐกิจที่เป็นมิตรต่อสิ่งแวดล้อม และการให้การสนับสนุนการลงทุนโดยตรงจากต่างประเทศในธุรกิจและอุตสาหกรรมที่เกี่ยวข้อง จะเป็นอีกแรงผลักดันการขยายตัวของเศรษฐกิจไทยในปี 2567 อีกด้วย

สำหรับการดำเนินงานในระยะ 2-3 ปีข้างหน้า กลุ่มธนาคารไอซีบีซี (ไทย) ให้ความสำคัญกับการเติบโตอย่างมีเสถียรภาพ ควบคู่ไปกับการมีความสามารถในการปรับตัว (Resiliency) เพื่อให้รองรับความไม่แน่นอนหรือความเสี่ยงที่อาจเกิดขึ้นในอนาคตได้อย่างมั่นคงผ่าน 3 กลยุทธ์หลัก ดังนี้ กลยุทธ์ที่หนึ่ง คือ การขยายฐานลูกค้าโดยการเจาะกลุ่มลูกค้าเป้าหมาย (Targeted Customers Strategy) กลุ่มธนาคารไอซีบีซี (ไทย) ยังคงยึดแนวทางตามคำมั่นในระยาวที่มุ่งส่งเสริมการค้าการลงทุนระหว่างไทยและจีน โดยเฉพาะอย่างยิ่งการลงทุนในประเทศไทยจากกลุ่มธุรกิจจีนที่เพิ่มขึ้นอย่างต่อเนื่องในระยะที่ผ่านมา ซึ่งประเทศไทยถือเป็นหนึ่งในฐานการลงทุนที่สำคัญนอกประเทศจีน ทั้งนี้ แนวโน้มการลงทุนของกลุ่มธุรกิจจีนในปัจจุบันไม่ได้เน้นเฉพาะการลงทุนโครงสร้างพื้นฐานขนาดใหญ่เท่านั้น แต่เป็นการลงทุนที่มีความหลากหลายและเชื่อมโยงกับแนวทางการพัฒนาเศรษฐกิจของประเทศมากขึ้น อาทิ การลงทุนด้านพลังงานทดแทน ยานยนต์ไฟฟ้าและอุตสากรรมต่อเนื่องตลอดทั้งห่วงโซ่อุปทาน (Supply Chain) ดังนั้นจึงเป็นโอกาสที่สำคัญของกลุ่มธนาคารไอซีบีซี (ไทย) ที่จะขยายการให้บริการด้านการเงินอย่างครอบคลุมให้กับกลุ่มธุรกิจจีน ด้วยจุดแข็งและเครือข่ายการให้บริการที่ครอบคลุมทุกประเทศทั่วโลกของกลุ่มไอซีบีซี ทำให้เชื่อมั่นได้ว่ากลุ่มธนาคารไอซีบีซี (ไทย) มีศักยภาพในการบริหารความต้องการของกลุ่มธุรกิจจีนได้อย่างมีประสิทธิภาพ สามารถสนับสนุนแผนการลงทุนและการขยายธุรกิจของกลุ่มธุรกิจจีนในประเทศไทยให้ประสบความสำเร็จเป็นอย่างดี กลยุทธ์ที่สอง คือ การพัฒนาผลิตภัณฑ์และกระบวนการให้บริการที่รวดเร็ว ตอบสนองความต้องการของลูกค้า (Process Optimization and Business Development) ไม่ว่าจะเป็นลูกค้าธุรกิจไทย ธุรกิจจีน หรือลูกค้ารายย่อย เพื่อสร้างประสบการณ์ที่ดีและสร้างความสัมพันธ์ที่ดีระหว่างลูกค้ากับกลุ่มธนาคารไอซีบีซี (ไทย) ซึ่งจะทำให้ลูกค้าเลือกใช้บริการอื่นๆ และเลือกกลุ่มธนาคารไอซีบีซี (ไทย) เป็นสถาบันการเงินหลักต่อไป และกลยุทธ์ที่สาม คือ การบริหารความเสี่ยงอย่างรอบด้านทุกมิติ (Enterprise-Wide Risk Management) ไม่ว่าความเสี่ยงด้านเครดิตและการลงทุน ความเสี่ยงด้านการดำเนินงาน ความเสี่ยงด้านเทคโนโลยี หรือความเสี่ยงรูปแบบใหม่ๆ ที่อาจจะเกิดขึ้นในอนาคต อาทิ ความเสี่ยงด้านสิ่งแวดล้อมและภูมิอากาศเป็นสิ่งที่กลุ่มธนาคารไอซีบีซี (ไทย) ให้ความสำคัญมาอย่างต่อเนื่อง เพื่อให้เกิดผลกระทบน้อยที่สุดต่อทั้งกลุ่มธนาคารไอซีบีซี (ไทย) และระบบสถาบันการเงินของไทย

ทั้งนี้ ความสำเร็จจากการดำเนินงานและการพัฒนาในมิติต่างๆ ของกลุ่มธนาคารไอซีบีซี (ไทย) ที่เกิดขึ้น ล้วนมาจากการสนับสนุนและความร่วมมือจากผู้มีส่วนได้เสียทุกภาคส่วน ได้แก่ ผู้ถือหุ้น ลูกค้า พันธมิตรทางธุรกิจ หน่วยงานกำกับดูแล สังคม ชุมชน รวมทั้งผู้บริหารและพนักงานที่ร่วมกันปฏิบัติหน้าที่อย่างเต็มความสามารถ สุดท้ายนี้ ในนามของประธานเจ้าหน้าที่บริหาร คณะผู้บริหาร และพนักงานทุกคน ขอขอบคุณทุกท่านที่ได้มอบความเชื่อมั่นและความไว้วางใจต่อกลุ่มธนาคารไอซีบีซี (ไทย) ด้วยดีเสมอมา และขอให้คำมั่นว่ากลุ่มธนาคารไอซีบีซี (ไทย) จะดำเนินงานอย่างมืออาชีพด้วยความโปร่งใส ยึดหลักธรรมาภิบาล เพื่อการเติบโตอย่างยั่งยืนต่อไป

นายเสี่ยวปอ หลี่
ประธานเจ้าหน้าที่บริหาร

คณะกรรมการธนาคาร

01

02

03

04

05

06

07

08

09

10

01
นายอี้หมิน หู
อายุ 57 ปี
ตำแหน่ง
ประธานกรรมการ
คุณวุฒิทางการศึกษา
MBA, Tsinghua University
ประสบการณ์ทำงาน
2564-ปัจจุบัน ประธานกรรมการ ธนาคารไอซีบีซี (ไทย) จำกัด (มหาชน) • 2563-ปัจจุบัน กรรมการ ICBC (Asia) • 2562-ปัจจุบัน กรรมการ ICBC (Wealth Management) • 2561-ปัจจุบัน Senior Expert and Accredited Non-Executive Director of Corporate Strategy and Investor Relations Dept., Industrial and Commercial Bank of China Limited, H.O. • 2561-ปัจจุบัน กรรมการ Chinese Mercantile Bank • 2561-ปัจจุบัน กรรมการ ICBC Asset Management (Global) • 2548-2561 Deputy General Manager of Institutional Banking Dept., Industrial and Commercial Bank of China Limited, H.O.
สัดส่วนการถือหุ้น
-

02
นายเสี่ยวปอ หลี่
อายุ 49 ปี
ตำแหน่ง
กรรมการผู้มีอำนาจลงนาม • ประธานเจ้าหน้าที่บริหาร • ประธานคณะบริหาร • กรรมการกำกับความเสี่ยงและควบคุมภายในของกลุ่มธุรกิจทางการเงิน ธนาคารไอซีบีซี (ไทย) จำกัด (มหาชน) • ประธานกรรมการ บริษัท ลีสซิ่งไอซีบีซี (ไทย) จำกัด
คุณวุฒิทางการศึกษา
MBA, Huazhong Technology University • Bachelor Degree of Economics, Fudan University
ประสบการณ์ทำงาน
กุมภาพันธ์ 2564-ปัจจุบัน กรรมการผู้มีอำนาจลงนาม/ประธานเจ้าหน้าที่บริหาร/ประธานคณะบริหาร/กรรมการกำกับความเสี่ยงและควบคุมภายในของกลุ่มธุรกิจทางการเงิน ธนาคารไอซีบีซี (ไทย) จำกัด (มหาชน) • กุมภาพันธ์ 2564-ปัจจุบัน ประธานกรรมการ บริษัท ลีสซิ่งไอซีบีซี (ไทย) จำกัด • 2559-2563 General Manager, Executive Director, Chairman of Risk Management Committee, Internal Control & Compliance & AML Committee, Asset & Liability Management Committee, IT Committee, New Product Committee, ICBC Brazil S.A. • มกราคม 2559-พฤศจิกายน 2560 Non-Executive Director, ICBC Peru S.A. • 2554-2559 President, ICBC Poland Branch
สัดส่วนการถือหุ้น
-

03
นางอุณากร พฤฒิธาดา
อายุ 66 ปี
ตำแหน่ง
กรรมการอิสระ • ประธานกรรมการตรวจสอบ • รองประธานกรรมการกำกับความเสี่ยงและควบคุมภายในของกลุ่มธุรกิจทางการเงิน
คุณวุฒิทางการศึกษา
Master Degree (with distinction), MBA (Computer Application and Information Systems), New York University, USA • ปริญญาโทบัญชีมหาบัณฑิต (คะแนนอันดับ 1) มหาวิทยาลัยธรรมศาสตร์ • ผู้สอบบัญชีรับอนุญาต มลรัฐนิวยอร์ก ประเทศสหรัฐอเมริกา • ผู้สอบบัญชีรับอนุญาต ประเทศไทย สภาวิชาชีพบัญชีในพระบรมราชูปถัมภ์ • ASEAN C.P.A. สภาวิชาชีพบัญชีในพระบรมราชูปถัมภ์
ประสบการณ์ทำงาน
2565-ปัจจุบัน กรรมการอิสระ/ประธานกรรมการตรวจสอบ/รองประธานกรรมการกำกับความเสี่ยงและควบคุมภายในของกลุ่มธุรกิจทางการเงิน ธนาคารไอซีบีซี (ไทย) จำกัด (มหาชน) • 2563-ปัจจุบัน กรรมการอิสระ/ประธานกรรมการตรวจสอบ บริษัท พริ้นซิเพิล แคปิตอล จำกัด (มหาชน) • 2563-ปัจจุบัน คณะอนุกรรมการศึกษาและติดตามมาตรฐานการรายงานทางการเงินระหว่างประเทศ สภาวิชาชีพบัญชี ในพระบรมราชูปถัมภ์ • 2562-ปัจจุบัน กรรมการอิสระ/กรรมการตรวจสอบ บริษัท ศรีตรังโกลฟส์ (ประเทศไทย) จำกัด (มหาชน) • 2537-2561 ผู้สอบบัญชี (Partner) บริษัท ไพร้ซวอเตอร์เฮ้าส์คูเปอร์ส เอบีเอเอส จำกัด
สัดส่วนการถือหุ้น
-

04
นายณัฐดนัย อินทรสุขศรี
อายุ 69 ปี
ตำแหน่ง
กรรมการอิสระ • ประธานกรรมการกำกับความเสี่ยงและควบคุมภายในของกลุ่มธุรกิจทางการเงิน • กรรมการตรวจสอบ
คุณวุฒิทางการศึกษา
ปริญญาโท บริหารธุรกิจ Southern New Hampshire University, USA
ประสบการณ์ทำงาน
2566-ปัจจุบัน กรรมการอิสระ/กรรมการตรวจสอบ ธนาคารไอซีบีซี (ไทย) จำกัด (มหาชน) • 2565-ปัจจุบัน กรรมการอิสระ/ประธานกรรมการกำกับความเสี่ยงและควบคุมภายในของกลุ่มธุรกิจทางการเงิน ธนาคารไอซีบีซี (ไทย) จำกัด (มหาชน) • พฤศจิกายน 2566-ปัจจุบัน กรรมการอิสระ/ประธานกรรมการตรวจสอบ บริษัท ดุสิต ฟู้ดส์ จำกัด • 2565-ปัจจุบัน กรรมการอิสระ/ประธานกรรมการตรวจสอบ บริษัท เน็กซ์เทค เอเชีย จำกัด • 2565-ปัจจุบัน กรรมการอิสระ/ประธานกรรมการตรวจสอบ บริษัท โกลเบล็ก โฮลดิ้ง แมนเนจเม้นท์ จำกัด (มหาชน) • 2564-เมษายน 2566 กรรมการบริษัท เอฟดีบบลิวดี ประกันภัย จำกัด (มหาชน) • 2560-ปัจจุบัน กรรมการอิสระ/ประธานกรรมการตรวจสอบ บริษัท ไทรทัน โฮลดิ้ง จำกัด (มหาชน) • 2557-2562 กรรมการ/กรรมการตรวจสอบ บริษัท สยามซิตี้ ประกันภัย จำกัด (มหาชน) • 2557-2561 กรรมการอิสระ/กรรมการสรรหาและกำหนดค่าตอบแทน/ประธานกรรมการตรวจสอบ บริษัท บางกอก โพสต์ จำกัด (มหาชน)
สัดส่วนการถือหุ้น
-

05
นายจักร บุญ-หลง
อายุ 66 ปี
ตำแหน่ง
กรรมการอิสระ • ประธานกรรมการสรรหา ค่าตอบแทนและบรรษัทภิบาล
คุณวุฒิทางการศึกษา
ปริญญาโท ศิลปศาสตรมหาบัณฑิต (สาขาเศรษฐศาสตร์และความสัมพันธ์ระหว่างประเทศ) มหาวิทยาลัยดีทรอยด์ สหรัฐอเมริกา • วิทยาลัยป้องกันราชอาณาจักร (วปอ. รุ่น 52)
ประสบการณ์ทำงาน
2567-ปัจจุบัน กรรมการอิสระ/ประธานกรรมการสรรหาค่าตอบแทนและบรรษัทภิบาล ธนาคารไอซีบีซี (ไทย) จำกัด (มหาชน) • 2566-ปัจจุบัน กรรมการ บริษัท เวสท์เทค เอ็กซ์โพเนนเชียล จำกัด • 2562-ปัจจุบัน กรรมการผู้ทรงคุณวุฒิ/ประธานกรรมการบริหารความเสี่ยง/กรรมการตรวจสอบ สำนักงานความร่วมมือพัฒนาเศรษฐกิจกับประเทศเพื่อนบ้าน (องค์การมหาชน) • 2562-ปัจจุบัน กรรมการอิสระ/กรรมการตรวจสอบ/ประธานกรรมการสรรหาและพิจารณาค่าตอบแทน/กรรมการบรรษัทภิบาล และการพัฒนาอย่างยั่งยืน บริษัท พี.ซี.เอส. แมชีน กรุ๊ป โฮลดิ้ง จำกัด (มหาชน) • 2562-ปัจจุบัน กรรมการอิสระ/กรรมการตรวจสอบ/กรรมการสรรหาและพิจารณาค่าตอบแทน/กรรมการบรรษัทภิบาล และการพัฒนาอย่างยั่งยืน บริษัท ซีพี แอ็กซ์ตร้า จำกัด (มหาชน) • 2561-ปัจจุบัน กรรมการอิสระ/กรรมการตรวจสอบ/ประธานกรรมการบรรษัทภิบาล และการพัฒนาอย่างยั่งยืน บริษัท เอส โฮเทล แอนด์ รีสอร์ท จำกัด (มหาชน) • 2561-ปัจจุบัน กรรมการอิสระ/กรรมการตรวจสอบ บริษัท โกลว์ พลังงาน จำกัด (มหาชน) • 2561-ปัจจุบัน กรรมการ บริษัท โกลว์ จำกัด • 2561-ปัจจุบัน กรรมการ บริษัท โกลว์ เอสพีพี 11 จำกัด • 2561-ปัจจุบัน กรรมการ บริษัท โกลว์ เอสพีพี 2 จำกัด • 2561-ปัจจุบัน กรรมการ บริษัท โกลว์ เอสพีพี 3 จำกัด • 2561-ปัจจุบัน กรรมการ บริษัท โกลว์ ไอพีพี จำกัด • 2561-ปัจจุบัน กรรมการ บริษัท โกลว์ ไอพีพี 2 โฮลดิ้ง จำกัด • 2565-2566 ที่ปรึกษาด้านการค้าและการลงทุนระหว่างประเทศ สำนักนายกรัฐมนตรี • 2560-2561 เอกอัครราชทูต สถานเอกอัครราชทูต ณ กรุงย่างกุ้ง
สัดส่วนการถือหุ้น
-

06
นายหย่ง หู
อายุ 49 ปี
ตำแหน่ง
กรรมการ • กรรมการสรรหา ค่าตอบแทนและบรรษัทภิบาล
คุณวุฒิทางการศึกษา
Master of Quantitative Economics, Shanghai University of Finance Economics
ประสบการณ์ทำงาน
กันยายน 2561-ปัจจุบัน กรรมการ/กรรมการสรรหา ค่าตอบแทนและบรรษัทภิบาล ธนาคารไอซีบีซี (ไทย) จำกัด (มหาชน) • พฤษภาคม 2563-ปัจจุบัน กรรมการ ICBC Investment • พฤษภาคม 2562-ปัจจุบัน Non-Executive Supervisor, ICBC Technology • มิถุนายน 2561-ปัจจุบัน กรรมการ ICBC Moscow • มกราคม 2561-ปัจจุบัน Expert and Accredited Non-Executive Director of Corporate Strategy and Investor Relations Dept., Industrial and Commercial Bank of China Limited, H.O • มิถุนายน 2558-มกราคม 2561 Head of Internal Audit of Department, Audit Responsible Person of ICBC-AXA LIFE, ICBC-AXA LIFE • มิถุนายน 2555-มิถุนายน 2558 Head of Board of Supervisors Office, Industrial and Commercial Bank of China Limited, H.O. • กุมภาพันธ์ 2549-มิถุนายน 2555 Deputy Head of Board of Supervisors Office, Industrial and Commercial Bank of China Limited, H.O.
สัดส่วนการถือหุ้น
-

07
นางจิ้ง จิน
อายุ 50 ปี
ตำแหน่ง
กรรมการ • กรรมการสรรหา ค่าตอบแทนและบรรษัทภิบาล
คุณวุฒิทางการศึกษา
Master of Statistics, Renmin University of China
ประสบการณ์ทำงาน
2564-ปัจจุบัน กรรมการ/กรรมการสรรหา ค่าตอบแทนและบรรษัทภิบาล ธนาคารไอซีบีซี (ไทย) จำกัด (มหาชน) • 2566-ปัจจุบัน Non-Executive Director of ICBC-AXA Assurance Co., Ltd. • 2566-ปัจจุบัน Non-Executive Director of ICBC Financial Leasing Co., Ltd. • 2564-ปัจจุบัน Expert and Accredited Non-Executive Director of Corporate Strategy and Investor Relations Dept., Industrial and Commercial Bank of China Limited, H.O. • 2552-2564 Head of Public Release Div., Management Information Dept., Industrial and Commercial Bank of China Limited, H.O.
สัดส่วนการถือหุ้น
-

08
นายอีเจียง จาง
อายุ 53 ปี
ตำแหน่ง
กรรมการบริหาร
คุณวุฒิทางการศึกษา
Master of Economics, Peking University
ประสบการณ์ทำงาน
กุมภาพันธ์ 2567-ปัจจุบัน กรรมการบริหาร ธนาคารไอซีบีซี (ไทย) จำกัด (มหาชน) • กันยายน 2557-ปัจจุบัน Deputy General Manager, ICBC Sydney Branch • กันยายน 2552-กันยายน 2557 Deputy Head of Department/Information Management Department, Industrial and Commercial Bank of China Limited, H.O.
สัดส่วนการถือหุ้น
-

09
ดร.ซู่เสียน ชุย
อายุ 56 ปี
ตำแหน่ง
กรรมการผู้มีอำนาจลงนาม • สมาชิกคณะบริหาร • กรรมการกำกับความเสี่ยงและควบคุมภายในของกลุ่มธุรกิจทางการเงิน
คุณวุฒิทางการศึกษา
PhD, Statistics, Renmin University of China
ประสบการณ์ทำงาน
มกราคม 2565-ปัจจุบัน สมาชิกคณะบริหาร/กรรมการกำกับความเสี่ยงและควบคุมภายในของกลุ่มธุรกิจทางการเงิน/รองกรรมการผู้จัดการใหญ่ รับผิดชอบสายการเงินและกลยุทธ์ สายบริหารและควบคุมความเสี่ยง สายปฏิบัติการ และฝ่ายอนุมัติสินเชื่อ ธนาคารไอซีบีซี (ไทย) จำกัด (มหาชน) • ตุลาคม 2564-ปัจจุบัน กรรมการผู้มีอำนาจลงนาม ธนาคารไอซีบีซี (ไทย) จำกัด (มหาชน) • มกราคม 2556-2564 Deputy Country Head, ICBC Seoul Branch • มกราคม 2552-มกราคม 2556 Section Chief, Industrial and Commercial Bank of China Limited, H.O.
สัดส่วนการถือหุ้น
-

10
นายอภิเนตร อูนากูล
อายุ 56 ปี
ตำแหน่ง
กรรมการอิสระ • กรรมการตรวจสอบ • กรรมการกำกับความเสี่ยงและควบคุมภายในของกลุ่มธุรกิจทางการเงิน
คุณวุฒิทางการศึกษา
Master of Software and System Engineering, Boston University, MA, USA
ประสบการณ์ทำงาน
2565-ปัจจุบัน กรรมการอิสระ/กรรมการกำกับความเสี่ยงและควบคุมภายในของกลุ่มธุรกิจทางการเงิน ธนาคารไอซีบีซี (ไทย) จำกัด (มหาชน) •2563-ปัจจุบัน กรรมการอิสระ/กรรมการตรวจสอบ ธนาคารไอซีบีซี (ไทย) จำกัด (มหาชน) • 2560-ปัจจุบัน กรรมการ บริษัท ซิลิคอนคราฟท์ เทคโนโลยี จำกัด (มหาชน) • 2566-ปัจจุบัน กรรมการ บริษัท บีดีเอช คอร์ปอเรชั่น จำกัด •2562-2563 กรรมการอิสระ บริษัท เซนโกรท จำกัด • 2535-2561 ผู้ช่วยศาสตราจารย์ สถาบันเทคโนโลยีพระจอมเกล้าเจ้าคุณทหารลาดกระบัง
สัดส่วนการถือหุ้น
-

ผู้บริหารระดับสูง

01

02

03

04

05

06

07

08

09

10

11

12

13

01
นายเสี่ยวปอ หลี่
อายุ 49 ปี
ตำแหน่ง
ประธานเจ้าหน้าที่บริหาร • ประธานคณะบริหาร • กรรมการกำกับความเสี่ยงและควบคุมภายในของกลุ่มธุรกิจทางการเงิน ธนาคารไอซีบีซี (ไทย) จำกัด (มหาชน) • ประธานกรรมการ บริษัท ลีสซิ่งไอซีบีซี (ไทย) จำกัด
คุณวุฒิทางการศึกษา
Master of Business Administration, Huazhong Technology University • Bachelor Degree of Economics, Fudan University
ประสบการณ์ทำงาน
กุมภาพันธ์ 2564-ปัจจุบัน ประธานเจ้าหน้าที่บริหาร/ประธานคณะบริหาร/กรรมการกำกับความเสี่ยงและควบคุมภายในของกลุ่มธุรกิจทางการเงิน ธนาคารไอซีบีซี (ไทย) จำกัด (มหาชน) • กุมภาพันธ์ 2564-ปัจจุบัน ประธานกรรมการ บริษัท ลีสซิ่งไอซีบีซี (ไทย) จำกัด • 2559-2563 General Manager, Executive Director, Chairman of Risk Management Committee, Internal Control & Compliance & AML Committee, Asset & Liability Management Committee, IT Committee, New Product Committee, ICBC Brazil S.A. • มกราคม 2559-พฤศจิกายน 2560 Non-Executive Director, ICBC Peru S.A. • 2554-2559 President, ICBC Poland Branch
สัดส่วนการถือหุ้น
-

02
นายเซี่ยงเฟิง หลี่
อายุ 47 ปี
ตำแหน่ง
รองกรรมการผู้จัดการใหญ่ ธนาคารไอซีบีซี (ไทย) จำกัด (มหาชน) • กรรมการบริษัทและกรรมการผู้จัดการ บริษัท ลีสซิ่งไอซีบีซี (ไทย) จำกัด
คุณวุฒิทางการศึกษา
Bachelor of Economics (International Banking), Heilongjiang University
ประสบการณ์ทำงาน
2566-ปัจจุบัน รองกรรมการผู้จัดการใหญ่ ธนาคารไอซีบีซี (ไทย) จำกัด (มหาชน) • 2566-ปัจจุบัน กรรมการบริษัท และ กรรมการผู้จัดการ บริษัท ลีสซิ่งไอซีบีซี (ไทย) จำกัด • 2563-2566 Head of Branch, General Management Office of ICBC Jixi Branch • 2562-2563 Investment Banking Department (Following the Talent Exchange Program) of ICBC Head Office • 2560-2563 General Manager, International Business Department of ICBC Heilongjiang Provincial Branch • 2559-2560 Acting of General Manager, International Business Department of ICBC Heilongjiang Provincial Branch • 2554-2559 Deputy General Manager, International Business Department of ICBC Heilongjiang Provincial Branch • 2553-2554 Assistant General Manager, International Business Department of ICBC Heilongjiang Provincial Branch • 2552-2553 Assistant President of ICBC Harbin Ronghui Sub-branch • 2550-2553 Manager, International Business Department of ICBC Heilongjiang Provincial Branch
สัดส่วนการถือหุ้น
-

03
นายเจี้ยน กง
อายุ 51 ปี
ตำแหน่ง
รองกรรมการผู้จัดการใหญ่ • สมาชิกคณะบริหาร
คุณวุฒิทางการศึกษา
Bachelor Degree of Economics, Finance & Banking Institute of China
ประสบการณ์ทำงาน
กรกฎาคม 2566-ปัจจุบัน รองกรรมการผู้จัดการใหญ่ รับผิดชอบสายธุรกิจสาขาและสายเทคโนโลยีสารสนเทศ ธนาคารไอซีบีซี (ไทย) จำกัด (มหาชน) • มกราคม 2566-ปัจจุบัน สมาชิกคณะบริหาร ธนาคารไอซีบีซี (ไทย) จำกัด (มหาชน) • ธันวาคม 2565-ปัจจุบัน รองกรรมการผู้จัดการใหญ่ รับผิดชอบสายบรรษัทธุรกิจสัมพันธ์จีนและสายตลาดการเงิน ธนาคารไอซีบีซี (ไทย) จำกัด (มหาชน) • มีนาคม 2563-2565 Marketing Expert of Hainan Branch, and Head of Haikou Guomao Sub-branch, Hainan/Haikou Guomao Sub Branch • พฤศจิกายน 2561-มีนาคม 2563 Marketing Expert of Hainan Branch, ICBC Hainan Branch • สิงหาคม 2559-พฤศจิกายน 2561 Chief Customer Manager of Corporate Banking Department, Industrial and Commercial Bank of China Limited, H.O. • เมษายน 2552-สิงหาคม 2559 Division Head of Corporate Banking Department, Industrial and Commercial Bank of China Limited, H.O.
สัดส่วนการถือหุ้น
-

04
ดร.ซู่เสียน ชุย
อายุ 56 ปี
ตำแหน่ง
รองกรรมการผู้จัดการใหญ่ • สมาชิกคณะบริหาร • กรรมการกำกับความเสี่ยงและควบคุมภายในของกลุ่มธุรกิจทางการเงิน
คุณวุฒิทางการศึกษา
PhD, Statistics, Renmin University of China
ประสบการณ์ทำงาน
มกราคม 2565-ปัจจุบัน สมาชิกคณะบริหาร/กรรมการกำกับความเสี่ยงและควบคุมภายในของกลุ่มธุรกิจทางการเงิน/รองกรรมการผู้จัดการใหญ่ รับผิดชอบสายการเงินและกลยุทธ์ สายบริหารและควบคุมความเสี่ยง สายปฏิบัติการ และฝ่ายอนุมัติสินเชื่อ ธนาคารไอซีบีซี (ไทย) จำกัด (มหาชน) • ตุลาคม 2564-ปัจจุบัน กรรมการผู้มีอำนาจลงนาม ธนาคารไอซีบีซี (ไทย) จำกัด (มหาชน) • มกราคม 2556-2564 Deputy Country Head, ICBC Seoul Branch • มกราคม 2552-มกราคม 2556 Section Chief, Industrial and Commercial Bank of China Limited, H.O.
สัดส่วนการถือหุ้น
-

05
นางสุรีย์ วิภาตกนก
อายุ 60 ปี
ตำแหน่ง
ที่ปรึกษาอาวุโส รักษาการผู้บริหารสายบรรษัทธุรกิจ • สมาชิกคณะบริหาร
คุณวุฒิทางการศึกษา
ปริญญาตรี บริหารธุรกิจ มหาวิทยาลัยรามคำแหง
ประสบการณ์ทำงาน
2567-ปัจจุบัน ที่ปรึกษาอาวุโส รักษาการผู้บริหารสายบรรษัทธุรกิจ ธนาคารไอซีบีซี (ไทย) จำกัด (มหาชน) • 2555-ปัจจุบัน สมาชิกคณะบริหาร ธนาคารไอซีบีซี (ไทย) จำกัด (มหาชน) • มีนาคม 2564-2566 รองกรรมการผู้จัดการใหญ่ รับผิดชอบสายบรรษัทธุรกิจ ผู้บริหารสายบรรษัทธุรกิจ ธนาคารไอซีบีซี (ไทย) จำกัด (มหาชน) • 2562-2564 รองกรรมการผู้จัดการใหญ่ สายบรรษัทธุรกิจ ธนาคารไอซีบีซี (ไทย) จำกัด (มหาชน) • 2550-2562 ผู้ช่วยกรรมการผู้จัดการใหญ่ สายบรรษัทธุรกิจ ธนาคารไอซีบีซี (ไทย) จำกัด (มหาชน) • 2549-2550 ผู้ช่วยกรรมการผู้จัดการใหญ่ ฝ่ายบรรษัทธุรกิจ ธนาคารไอซีบีซี (ไทย) จำกัด (มหาชน) • 2547-2549 ผู้จัดการอาวุโส ฝ่ายสินเชื่อและการตลาด-ธุรกิจขนาดกลาง ธนาคารไอซีบีซี (ไทย) จำกัด (มหาชน) • 2543-2547 ผู้อำนวยการฝ่ายงานพาณิชย์ธนกิจ ธนาคารเอเชีย จำกัด (มหาชน) • 2549-2555 กรรมการ บริษัท ลีสซิ่งไอซีบีซี (ไทย) จำกัด
สัดส่วนการถือหุ้น
-

06
นางสาวจิตตวดี แสงทอง
อายุ 51 ปี
ตำแหน่ง
ผู้ช่วยกรรมการผู้จัดการใหญ่ ผู้บริหารสายธุรกิจสาขา
คุณวุฒิทางการศึกษา
ปริญญาโท บริหารธุรกิจ สถาบันบัณฑิตพัฒนบริหารศาสตร์
ประสบการณ์ทำงาน
ธันวาคม 2564-ปัจจุบัน ผู้ช่วยกรรมการผู้จัดการใหญ่ สายธุรกิจสาขา ธนาคารไอซีบีซี (ไทย) จำกัด (มหาชน) • กุมภาพันธ์ 2563-พฤศจิกายน 2564 Executive Vice President, Head of Consumer Sales and Distribution Department ธนาคารซีไอเอ็มบี ไทย จำกัด (มหาชน) • ตุลาคม 2562-สิงหาคม 2564 Executive Vice President, Head of SME and Head of Credit Center, Commercial Banking Department ธนาคารซีไอเอ็มบี ไทย จำกัด (มหาชน) • มิถุนายน 2561-กันยายน 2562 Executive Vice President, Head of Credit Center, Commercial Banking Group ธนาคารซีไอเอ็มบี ไทย จำกัด (มหาชน) • มีนาคม 2560-พฤษภาคม 2561 Executive Vice President, Head of Medium Business, Commercial Banking Group ธนาคารซีไอเอ็มบี ไทย จำกัด (มหาชน) • ธันวาคม 2556-กุมภาพันธ์ 2560 Executive Vice President, Head of Credit and Risk Analytics, Wholesale Banking Group ธนาคารซีไอเอ็มบี ไทย จำกัด (มหาชน)
สัดส่วนการถือหุ้น
-

07
นายอี้ กั๋ว
อายุ 41 ปี
ตำแหน่ง
ผู้ช่วยกรรมการผู้จัดการใหญ่ ผู้บริหารสายบรรษัทธุรกิจสัมพันธ์จีน
คุณวุฒิทางการศึกษา
Master of Finance and Accounting, Rotterdam University
ประสบการณ์ทำงาน
มิถุนายน 2566-ปัจจุบัน ผู้ช่วยกรรมการผู้จัดการใหญ่ สายบรรษัทธุรกิจสัมพันธ์จีน ธนาคารไอซีบีซี (ไทย) จำกัด (มหาชน) • เมษายน 2565-มิถุนายน 2566 ผู้อำนวยการอาวุโส สายบรรษัทธุรกิจสัมพันธ์จีน ธนาคารไอซีบีซี (ไทย) จำกัด (มหาชน) • เมษายน 2563-เมษายน 2565 ผู้อำนวยการอาวุโส ฝ่ายอนุมัติสินเชื่อ ธนาคารไอซีบีซี (ไทย) จำกัด (มหาชน) • มีนาคม-เมษายน 2563 ผู้อำนวยการอาวุโส รองผู้บริหารสายบริหารและควบคุมความเสี่ยง และผู้บริหารฝ่ายประเมินความเสี่ยงด้านสินเชื่อ ธนาคารไอซีบีซี (ไทย) จำกัด (มหาชน) • มีนาคม 2560-มีนาคม 2563 รองผู้อำนวยการอาวุโส ผู้บริหารฝ่ายประเมินความเสี่ยงด้านสินเชื่อ ธนาคารไอซีบีซี (ไทย) จำกัด (มหาชน) • มีนาคม 2556-มิถุนายน 2559 Head of Risk Management Department, ICBC Mumbai Branch • กันยายน 2554-มีนาคม 2556 Deputy Head of Risk Management Department, ICBC Mumbai Branch
สัดส่วนการถือหุ้น
-

08
นางสาวสุวิมล อิทธิพุฒิ
อายุ 60 ปี
ตำแหน่ง
ที่ปรึกษาอาวุโส รักษาการผู้บริหารสายตลาดการเงิน
คุณวุฒิทางการศึกษา
MBA, International Business, University of New Haven, Connecticut, USA
ประสบการณ์ทำงาน
2567-ปัจจุบัน ที่ปรึกษาอาวุโส รักษาการผู้บริหารสายตลาดการเงิน ธนาคารไอซีบีซี (ไทย) จำกัด (มหาชน) • ธันวาคม 2565-ธันวาคม 2566 ผู้ช่วยกรรมการผู้จัดการใหญ่ สายตลาดการเงิน ธนาคารไอซีบีซี (ไทย) จำกัด (มหาชน) • มีนาคม 2562-ธันวาคม 2565 ผู้ช่วยกรรมการผู้จัดการใหญ่ สายธุรกิจสถาบัน ธนาคารไอซีบีซี (ไทย) จำกัด (มหาชน) • มีนาคม 2560-มีนาคม 2562 ผู้อำนวยการอาวุโส ผู้บริหารสายธุรกิจสถาบัน ธนาคารไอซีบีซี (ไทย) จำกัด (มหาชน) • มกราคม 2559-มีนาคม 2560 ผู้อำนวยการอาวุโส รักษาการผู้บริหารสายธุรกิจสถาบัน ธนาคารไอซีบีซี (ไทย) จำกัด (มหาชน) • กันยายน 2550-มกราคม 2559 ผู้อำนวยการอาวุโส ฝ่ายค้าเงินตราต่างประเทศและสถาบันการเงิน ธนาคารไอซีบีซี (ไทย) จำกัด (มหาชน)
สัดส่วนการถือหุ้น
-

09
นางอรพินท์ ศรีสังคม
อายุ 60 ปี
ตำแหน่ง
ที่ปรึกษาอาวุโส รักษาการผู้บริหารสายเลขานุการองค์กรและกฎหมาย • เลขานุการบริษัท
คุณวุฒิทางการศึกษา
LL.M., Harvard Law School, USA • LL.M. (International Banking Law), Boston University School of Law, USA
ประสบการณ์ทำงาน
2567-ปัจจุบัน ที่ปรึกษาอาวุโส รักษาการผู้บริหารสายเลขานุการองค์กรและกฎหมาย ธนาคารไอซีบีซี (ไทย) จำกัด (มหาชน) • 2550-2566 ผู้ช่วยกรรมการผู้จัดการใหญ่ สายเลขานุการองค์กรและกฎหมาย ธนาคารไอซีบีซี (ไทย) จำกัด (มหาชน) • 2548-2550 ผู้อำนวยการอาวุโส สายบริหารงานทั่วไป ธนาคารไอซีบีซี (ไทย) จำกัด (มหาชน) • 2547-2548 Vice President, Legal and Compliance Department บริษัทหลักทรัพย์ สินเอเซีย จำกัด • 2543-2547 Vice President, Capital Markets Legal บริษัทหลักทรัพย์ เอสจี สินเอเซีย จำกัด • 2540-2543 Consultant บริษัท ลิงค์เลเทอร์ส (ประเทศไทย) จำกัด • 2531-2540 Associate บริษัทที่ปรึกษากฎหมายสากล จำกัด
สัดส่วนการถือหุ้น
-

10
นางศศิวดี สมบูรณ์ธรรม
อายุ 64 ปี
ตำแหน่ง
ที่ปรึกษาอาวุโส รักษาการผู้บริหารสายปฏิบัติการ
คุณวุฒิทางการศึกษา
ปริญญาโท บริหารธุรกิจ มหาวิทยาลัยธรรมศาสตร์ • MS, Information Systems, PACE University, USA
ประสบการณ์ทำงาน
2567-ปัจจุบัน ที่ปรึกษาอาวุโส รักษาการผู้บริหารสายปฏิบัติการ ธนาคารไอซีบีซี (ไทย) จำกัด (มหาชน) • 2564-2566 ที่ปรึกษาอาวุโส สายปฏิบัติการ ธนาคารไอซีบีซี (ไทย) จำกัด (มหาชน) • 2555-2563 ผู้ช่วยกรรมการผู้จัดการใหญ่ สายปฏิบัติการ ธนาคารไอซีบีซี (ไทย) จำกัด (มหาชน) • 2551-2555 ผู้ช่วยกรรมการผู้จัดการใหญ่ สายบริหารสาขาและพัฒนาองค์กร ธนาคารไอซีบีซี (ไทย) จำกัด (มหาชน) • 2550-2551 ผู้อำนวยการอาวุโส สายบริหารสาขาและพัฒนาองค์กร ธนาคารไอซีบีซี (ไทย) จำกัด (มหาชน) • 2549-2550 ผู้อำนวยการอาวุโส ฝ่ายพัฒนาระบบงาน ธนาคารไอซีบีซี (ไทย) จำกัด (มหาชน) • 2546-2549 รองผู้จัดการอาวุโส ฝ่ายพัฒนาระบบงาน ธนาคารไอซีบีซี (ไทย) จำกัด (มหาชน)
สัดส่วนการถือหุ้น
-

11
นายวิสิฐ อัศวลายทอง
อายุ 56 ปี
ตำแหน่ง
ผู้ช่วยกรรมการผู้จัดการใหญ่ ผู้บริหารสายเทคโนโลยีสารสนเทศ
คุณวุฒิทางการศึกษา
ปริญญาโท วิทยาการคอมพิวเตอร์ Asian Institute of Technology
ประสบการณ์ทำงาน
2550-ปัจจุบัน ผู้ช่วยกรรมการผู้จัดการใหญ่ สายเทคโนโลยีสารสนเทศ ธนาคารไอซีบีซี (ไทย) จำกัด (มหาชน) • 2550 ผู้อำนวยการอาวุโส ฝ่ายบริการเทคโนโลยีสารสนเทศ ธนาคารไอซีบีซี (ไทย) จำกัด (มหาชน) • 2537-2550 Principal Consultant บริษัท เทมินอส (ประเทศไทย) จำกัด
สัดส่วนการถือหุ้น
-

12
นายเสกสรร ชุณห์เสรีชัย
อายุ 57 ปี
ตำแหน่ง
ผู้ช่วยกรรมการผู้จัดการใหญ่ ผู้บริหารสายบริหารและควบคุมความเสี่ยง • หัวหน้าหน่วยงานบริหารความเสี่ยง
คุณวุฒิทางการศึกษา
ปริญญาโท บริหารธุรกิจ จุฬาลงกรณ์มหาวิทยาลัย
ประสบการณ์ทำงาน
มีนาคม 2562-ปัจจุบัน ผู้ช่วยกรรมการผู้จัดการใหญ่ สายบริหารและควบคุมความเสี่ยง ธนาคารไอซีบีซี (ไทย) จำกัด (มหาชน) • 2563-ปัจจุบัน หัวหน้าหน่วยงานบริหารความเสี่ยง ธนาคารไอซีบีซี (ไทย) จำกัด (มหาชน) • มิถุนายน 2561-มีนาคม 2562 ผู้อำนวยการอาวุโส ผู้บริหารสายบริหารและควบคุมความเสี่ยง ธนาคารไอซีบีซี (ไทย) จำกัด (มหาชน) • มกราคม 2560-มิถุนายน 2561 ผู้อำนวยการอาวุโส รักษาการผู้บริหารสายบริหารและควบคุมความเสี่ยง ธนาคารไอซีบีซี (ไทย) จำกัด (มหาชน) • มกราคม 2558-มกราคม 2560 ผู้อำนวยการอาวุโส ฝ่ายบริหารความเสี่ยง Portfolio/รักษาการผู้บริหารฝ่ายประเมินความเสี่ยงด้านสินเชื่อ ธนาคารไอซีบีซี (ไทย) จำกัด (มหาชน) • มกราคม 2551-ธันวาคม 2557 ผู้อำนวยการ ฝ่ายบริหารความเสี่ยง Portfolio ธนาคารไอซีบีซี (ไทย) จำกัด (มหาชน) • กรกฎาคม 2565-ปัจจุบัน กรรมการ บริษัท ลีสซิ่งไอซีบีซี (ไทย) จำกัด • กรกฎาคม 2565-ปัจจุบัน กรรมการ บริษัทหลักทรัพย์ ฟินันเซีย ไซรัส จำกัด (มหาชน) • กรกฎาคม 2565-ปัจจุบัน กรรมการ บริษัท ฟินันเซีย เอกซ์ จำกัด (มหาชน)
สัดส่วนการถือหุ้น
-

13
นางสาวเค่อเจีย สิง
อายุ 42 ปี
ตำแหน่ง
ผู้อำนวยการอาวุโส รักษาการผู้บริหารสายการเงินและกลยุทธ์
คุณวุฒิทางการศึกษา
Master of Accounting, Central University of Finance and Economics
ประสบการณ์ทำงาน
กรกฎาคม 2566-ปัจจุบัน ผู้อำนวยการอาวุโส รักษาการผู้บริหารสายการเงินและกลยุทธ์ ธนาคารไอซีบีซี (ไทย) จำกัด (มหาชน) • มีนาคม 2562-มิถุนายน 2566 Deputy Head of Overseas Business Management Division, International Banking Department, Industrial and Commercial Bank of China Limited, H.O. • พฤศจิกายน 2555-มีนาคม 2562 Head of Accounting, Industrial and Commercial Bank of China (New Zealand) Limited
สัดส่วนการถือหุ้น
-

รายชื่อผู้บริหาร

ลำดับที่	ชื่อ-สกุล	ตำแหน่งองค์กร	สังกัด
1	นายป๋อ หาน	ผู้อำนวยการอาวุโส	สายธุรกิจสาขา
2	นายหนิง เก่อ	ผู้อำนวยการอาวุโส	สายตลาดการเงิน
3	นายตง จิน	ผู้อำนวยการอาวุโส	สายเลขานุการองค์กรและกฎหมาย
4	นายเสียงซิง เจิ้ง	ผู้อำนวยการอาวุโส	สายเทคโนโลยีสารสนเทศ
5	น.ส.จิตราพร เสาวภา	ผู้อำนวยการอาวุโส	สายการเงินและกลยุทธ์
6	น.ส.หัว เก่อ	ผู้อำนวยการอาวุโส	สายบริหารและควบคุมความเสี่ยง
7	น.ส.เสมอใจ เจริญศรี	ผู้อำนวยการอาวุโส	ฝ่ายกำกับการปฏิบัติการ
8	น.ส.อุไร ฉัตรวัฒนานนท์	ผู้อำนวยการอาวุโส	ฝ่ายตรวจสอบภายใน
9	นายพงศ์อนันต์ เศรษฐชาญวิทย์	ผู้อำนวยการอาวุโส	ฝ่ายบรรษัทธุรกิจ 1
10	นายสยาม โล่ห์สวัสดิ์	ผู้อำนวยการอาวุโส	ฝ่ายบรรษัทธุรกิจ 2
11	นายวัชรศิษฎ์ วีรยางกูร	ผู้อำนวยการอาวุโส	ฝ่ายบรรษัทธุรกิจ 3
12	นางรัชชนก วิจิตรเลขการ	ผู้อำนวยการอาวุโส	ฝ่ายบรรษัทธุรกิจ 4
13	น.ส.ประภา ศักดิ์ญานันท์	ผู้อำนวยการอาวุโส	ฝ่ายส่งเสริมเงินฝากลูกค้าบรรษัทธุรกิจ
14	น.ส.วันเพ็ญ ยงชยานันทกุล	ผู้อำนวยการอาวุโส	ฝ่ายธุรกิจสาขา 1
15	นายเมธิน เลี่ยวศิริชัย	ผู้อำนวยการอาวุโส	ฝ่ายธุรกิจสาขา 2
16	นางณริศรา เชาวฤทธิ์	ผู้อำนวยการอาวุโส	ฝ่ายธุรกิจสาขา 4
17	นางนฤมล เมฆสิงห์วี	ผู้อำนวยการอาวุโส	ฝ่ายเงินฝากลูกค้าบุคคล
18	นายหยาง หยาง	ผู้อำนวยการอาวุโส	ฝ่ายอนุมัติสินเชื่อ
19	นายเอกวิทย์ สุขสมานวงศ์	ผู้อำนวยการอาวุโส	ฝ่ายบริหารความเสี่ยง (Portfolio)
20	นายชัยรัตน์ คงเกรียงไกร	ผู้อำนวยการอาวุโส	ฝ่ายบริหารคุณภาพสินทรัพย์
21	นายธีรธร โพธิรังษี	ผู้อำนวยการอาวุโส	ฝ่ายกำหนดและบริหารนโยบายควบคุมความเสี่ยง
22	นายเสนัชย์ ชวนะ	ผู้อำนวยการอาวุโส	ฝ่ายกฎหมาย
23	นายเจี้ยนเทา หยาง	ผู้อำนวยการอาวุโส	ฝ่ายทรัพยากรบุคคล
24	นายอุษา รอดพ้น	ผู้อำนวยการอาวุโส	ฝ่ายบริหารสินเชื่อ
25	นางสุนทรี ธรรมรัชพิมล	ผู้อำนวยการอาวุโส	ฝ่ายบัญชี
26	นายวิจิตร ศรีวิจิตรโชค	ผู้อำนวยการอาวุโส	ฝ่ายปฏิบัติการบริหารเงิน
27	น.ส.ซานหยวน เจิง	รองผู้อำนวยการอาวุโส	สายปฏิบัติการ
28	น.ส.ดลฤดี ดีประชา	รองผู้อำนวยการอาวุโส	ฝ่ายสอบทานสินเชื่อ
29	นายเสียง เฉิน	รองผู้อำนวยการอาวุโส	ฝ่ายบรรษัทธุรกิจสัมพันธ์จีน
30	นายปอหยา ยวี่	รองผู้อำนวยการอาวุโส	ฝ่ายการเงินระหว่างประเทศ
31	นายอติกานต์ ไชยานุพงศ์	รองผู้อำนวยการอาวุโส	ฝ่ายบริหารช่องทางการตลาด
32	น.ส.กนกพร ปิ่นสกุล	รองผู้อำนวยการอาวุโส	ฝ่ายบริหารเงิน
33	น.ส.พรรณพิมล วัฒนอังกูร	รองผู้อำนวยการอาวุโส	ฝ่ายปฏิบัติการกลาง
34	นายกรธนา ต้นน้ำนิ่ง	รองผู้อำนวยการอาวุโส	ฝ่ายธุรการ
35	นายเสี่ยนเวย หวัง	รองผู้อำนวยการอาวุโส	ฝ่ายพัฒนาระบบงานเทคโนโลยีสารสนเทศ
36	นายสุปัญญา วัฒนชัย	รองผู้อำนวยการอาวุโส	ฝ่ายปฏิบัติการและบริการเทคโนโลยีสารสนเทศ
37	นางอรุณรัตน์ ลัญจกรกุล	รองผู้อำนวยการอาวุโส	ฝ่ายระบบงานและผลิตภัณฑ์
38	น.ส.ถิง ผู่	ผู้อำนวยการ	ฝ่ายลูกค้าบุคคล
39	นายเอกรัฐ ตันกิจจานนท์	ผู้อำนวยการ	ฝ่ายธุรกิจสาขา 3
40	นายเพ่ยอวิ้น จาง	ผู้อำนวยการ	ฝ่ายปฏิบัติการธุรกิจการค้าต่างประเทศ
41	น.ส.วรรณงาม สุพรรณกุล	ผู้อำนวยการ	ฝ่ายบริหารภาพลักษณ์และสื่อสารองค์กร
42	นางเจีย จิน	ผู้อำนวยการ	ฝ่ายกำกับการปฏิบัติการ
43	นายนพนันท์ ศรีเอนกกุล	ผู้อำนวยการ	ฝ่ายสำนักกำกับดูแลข้อมูล
44	นายสราวุธ สมบูรณ์ทรัพย์	ผู้อำนวยการ	ฝ่ายประเมินหลักประกัน

ผังองค์กร

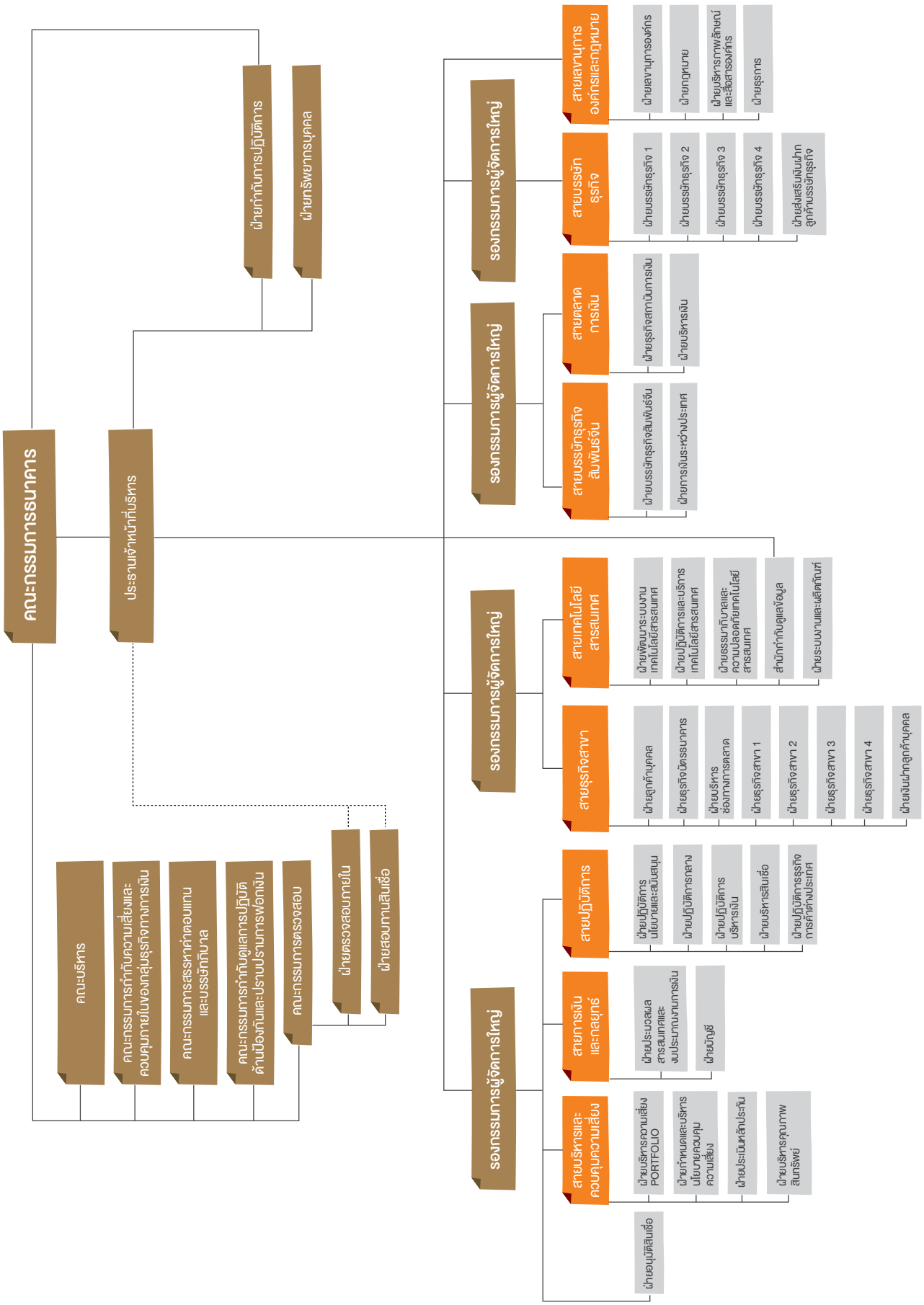
คณะกรรมการธนาคาร
ประธานเจ้าหน้าที่บริหาร
ฝ่ายกำกับการปฏิบัติการ
ฝ่ายทรัพยากรบุคคล
คณะบริหาร
คณะกรรมการกำกับความเสี่ยงและควบคุมภายในองค์กลุ่มธุรกิจทางการเงิน
คณะกรรมการสรรหาค่าตอบแทนและบรรษัทภิบาล
คณะกรรมการกำกับดูแลการปฏิบัติด้านป้องกันและปราบปรามการฟอกเงิน
คณะกรรมการตรวจสอบ
ฝ่ายตรวจสอบภายใน
ฝ่ายสอบทานสินเชื่อ
รองกรรมการผู้จัดการใหญ่
สายบริหารและควบคุมความเสี่ยง
ฝ่ายบริหารความเสี่ยง PORTFOLIO
ฝ่ายกำหนดและบริหารนโยบายควบคุมความเสี่ยง
ฝ่ายประเมินหลักประกัน
ฝ่ายบริหารคุณภาพสินทรัพย์
ฝ่ายอนุมัติสินเชื่อ
สายการเงินและกลยุทธ์
ฝ่ายประมวลผลสารสนเทศและงบประมาณการเงิน
ฝ่ายบัญชี
สายปฏิบัติการ
ฝ่ายปฏิบัติการนโยบายและสนับสนุน
ฝ่ายปฏิบัติการกลาง
ฝ่ายปฏิบัติการบริหารเงิน
ฝ่ายบริหารสินเชื่อ
ฝ่ายปฏิบัติการธุรกิจการค้าต่างประเทศ
รองกรรมการผู้จัดการใหญ่
สายธุรกิจสาขา
ฝ่ายลูกค้าบุคคล
ฝ่ายธุรกิจนิติบุคคล
ฝ่ายบริหารช่องทางการตลาด
ฝ่ายธุรกิจสาขา 1
ฝ่ายธุรกิจสาขา 2
ฝ่ายธุรกิจสาขา 3
ฝ่ายธุรกิจสาขา 4
ฝ่ายเงินฝากลูกค้าบุคคล
สายเทคโนโลยีสารสนเทศ
ฝ่ายพัฒนาระบบงานเทคโนโลยีสารสนเทศ
ฝ่ายปฏิบัติการและบริการเทคโนโลยีสารสนเทศ
ฝ่ายธรรมาภิบาลและความปลอดภัยเทคโนโลยีสารสนเทศ
สำนักกำกับดูแลข้อมูล
ฝ่ายระบบงานและผลิตภัณฑ์
รองกรรมการผู้จัดการใหญ่
สายตลาดการเงิน
ฝ่ายธุรกิจสถาบันการเงิน
ฝ่ายบริหารเงิน
สายบรรษัทธุรกิจสัมพันธ์จีน
ฝ่ายบรรษัทธุรกิจสัมพันธ์จีน
ฝ่ายการเงินระหว่างประเทศ
รองกรรมการผู้จัดการใหญ่
สายบรรษัทธุรกิจ
ฝ่ายบรรษัทธุรกิจ 1
ฝ่ายบรรษัทธุรกิจ 2
ฝ่ายบรรษัทธุรกิจ 3
ฝ่ายบรรษัทธุรกิจ 4
ฝ่ายส่งเสริมบันดาลใจลูกค้าบรรษัทธุรกิจ
สายสนับสนุนการองค์กรและกฎหมาย
ฝ่ายสนับสนุนการองค์กร
ฝ่ายกฎหมาย
ฝ่ายบริหารทรัพยากรบุคคลและสื่อสารองค์กร
ฝ่ายธรรมการ

การประกอบธุรกิจ

ธนาคารจดทะเบียนเป็นบริษัทจำกัดเมื่อวันที่ 26 สิงหาคม 2512 ได้รับใบอนุญาตประกอบธุรกิจเงินทุนและหลักทรัพย์เมื่อวันที่ 26 ตุลาคม 2516 ต่อมาปี 2521 ได้เข้าจดทะเบียนในตลาดหลักทรัพย์แห่งประเทศไทย โดยได้รับอนุญาตจากกระทรวงการคลังให้จัดตั้งและเปิดดำเนินการธนาคารพาณิชย์เต็มรูปแบบตั้งแต่วันที่ 23 ธันวาคม 2548

21 เมษายน 2553 ธนาคารอินดัสเตรียล แอนด์ คอมเมอร์เชียล แบงก์ ออฟ ไชนา ลิมิเต็ด (Industrial and Commercial Bank of China Limited หรือ "ICBC") ซึ่งเป็นธนาคารที่มีมูลค่าตลาดรวมใหญ่ที่สุดในโลกได้เข้าถือหุ้นร้อยละ 97.24 ของจำหน่ายหุ้นที่จำหน่ายได้แล้วทั้งหมด จากการทำคำเสนอซื้อหุ้นทั้งหมดจากผู้ถือหุ้นรายย่อยของธนาคาร และได้เปลี่ยนชื่อจาก ธนาคารสินเอเซีย จำกัด (มหาชน) เป็น ธนาคารไอซีบีซี (ไทย) จำกัด (มหาชน) และได้ร่วมเป็นส่วนหนึ่งของกลุ่ม ICBC นับแต่นั้นมา ธนาคารได้เพิกถอนหุ้นออกจากการเป็นหลักทรัพย์จดทะเบียนในตลาดหลักทรัพย์แห่งประเทศไทยตั้งแต่วันที่ 19 มีนาคม 2554 ปัจจุบัน ICBC ถือหุ้นในธนาคารร้อยละ 97.98 ของจำนวนหุ้นที่จำหน่ายได้แล้วทั้งหมดของธนาคาร

ธนาคารมีเป้าหมายที่จะเป็นธนาคารชั้นนำของไทยในการให้บริการทางการเงินระหว่างประเทศ โดยเฉพาะอย่างยิ่งระหว่างประเทศไทยและจีน การที่ธนาคารเป็นส่วนหนึ่งของกลุ่ม ICBC จะทำให้ลูกค้าของธนาคารสามารถเข้าถึงการให้บริการผ่านเครือข่ายของกลุ่ม ICBC ที่มีการเติบโตอย่างรวดเร็วในประเทศจีน รวมทั้งมีเครือข่ายในต่างประเทศที่ครอบคลุมทั่วโลก โดย ณ เดือนมิถุนายน

ปี 2566 กลุ่ม ICBC มีสาขาและจุดให้บริการในประเทศจีนทั้งสิ้น 15,996 แห่ง และมีสำนักงานสาขาในต่างประเทศจำนวน 415 แห่ง ครอบคลุม 49 ประเทศทั่วโลก นอกจากนี้ ICBC ยังมีธนาคารตัวแทนต่างประเทศ (Correspondent Banks) จำนวน 1,443 แห่ง ใน 143 ประเทศทั่วโลกอีกด้วย

ปัจจุบันธนาคารมีบริษัทย่อย 3 แห่ง คือ บริษัท ลีสซิ่งไอซีบีซี (ไทย) จำกัด ซึ่งธนาคารถือหุ้นร้อยละ 99.99 ให้บริการธุรกิจเช่าซื้อและให้เช่าแบบลีสซิ่ง Sky High Li Leasing Designated Activity Company Limited และบริษัท ไอซีบีซี (ไทย) อินชัวรันส์ โบรกเกอร์ จำกัด

ตลอดเวลาที่ดำเนินธุรกิจในประเทศไทย ธนาคารมีการพัฒนาด้านการออกผลิตภัณฑ์และบริการอย่างต่อเนื่องเพื่อให้ครอบคลุมความต้องการของลูกค้ายิ่งขึ้น โดยเฉพาะอย่างยิ่งธนาคารได้เริ่มให้บริการธุรกิจรายย่อย อาทิ บัตรเครดิต บัตรเดบิต อินเทอร์เน็ตแบงก์กิ้ง โมบายแบงก์กิ้ง บริการโอนเงินหยวนไปจีนภายใน 1 วัน เป็นต้น ณ ปัจจุบัน ธนาคารมีสาขาจำนวนทั้งสิ้น 21 สาขา

นอกจากนี้ ธนาคารมีความภูมิใจที่ได้รับการเป็นธนาคารชำระดุลเงินหยวนในประเทศไทยมาตั้งแต่ปี 2558 และได้รับการจัดอันดับเครดิตจากฟิทช์ เรทติ้งส์ ที่ 'AAA(tha)' สำหรับอันดับเครดิตภายในประเทศระยะยาว และ 'F1+(tha)' สำหรับเครดิตภายในประเทศระยะสั้น แนวโน้มเครดิตมีเสถียรภาพเป็นปีที่สิบสองติดต่อกัน แสดงถึงสถานะทางการเงินอันมั่นคงของธนาคาร

โครงสร้างการถือหุ้นของกลุ่มธนาคารไอซีบีซี (ไทย) จำกัด (มหาชน)

(ณ วันที่ 31 ธันวาคม 2566)

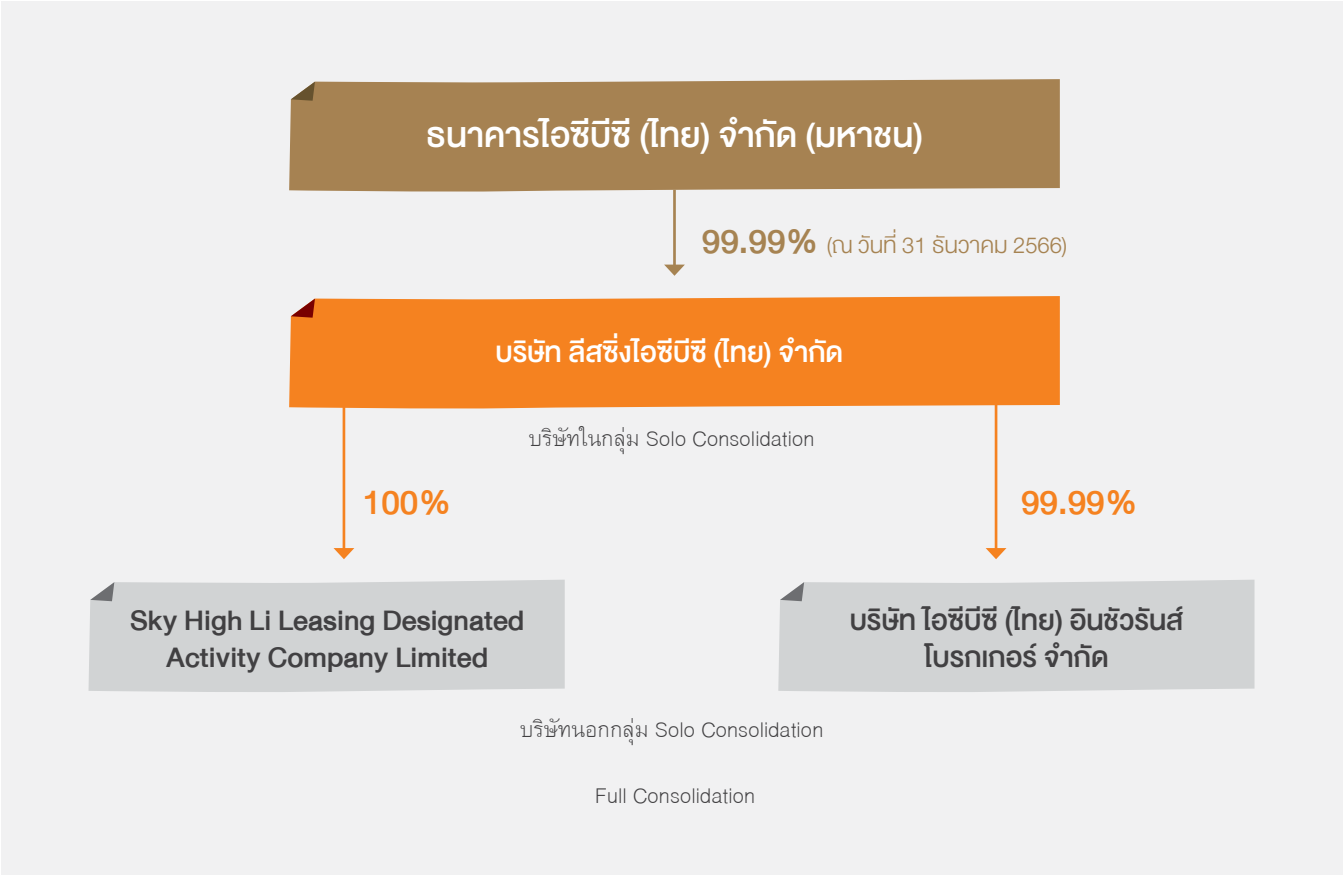

ผู้ถือหุ้นรายใหญ่

(ณ 31 ธันวาคม 2566)

ลำดับที่	ชื่อผู้ถือหุ้น	หุ้นสามัญ	หุ้นบุริมสิทธิ ก	หุ้นบุริมสิทธิ ข	จำนวนหุ้นรวม	ร้อยละ
1	อินดัสเตรียล แอนด์ คอมเมอร์เชียล แบงก์ ออฟ ไชนา ลิมิเต็ด	2,208,258,569	-	355,581	2,208,614,150	97.98
2	นางสาวศิริวรรณ พานิชชีวะ	15,407,521	-	-	15,407,521	0.68
3	นายบัณฑร ลิ้วประเสริฐ	8,883,242	-	-	8,883,242	0.39
4	นางสาวศิริมา พานิชชีวะ	6,137,254	-	-	6,137,254	0.27
5	นายสำเริง มนูญผล	2,998,982	-	-	2,998,982	0.13
6	นายอดิศักดิ์ ภูติกชกร	2,567,700	-	-	2,567,700	0.11
7	นายบุณยสิทธิ์ โชควัฒนา	2,399,125	-	-	2,399,125	0.11
8	นายเลา ติง ไฟ	2,105,000	-	-	2,105,000	0.09
9	Mrs. Alice Lai Fong Lee	1,000,000	-	-	1,000,000	0.04
10	Merrill Lynch International-London	292,093	-	-	292,093	0.01
	อื่นๆ	3,667,169	-	86,850	3,754,019	0.17
		2,253,716,655	-	442,431	2,254,159,086	100.00

หมายเหตุ:
- หุ้นบุริมสิทธิ ก ได้แปลงสภาพเป็นหุ้นสามัญครบจำนวนแล้วในปี 2549
- ผู้ถือหุ้นสัญชาติไทย = 1.86%
- ผู้ถือหุ้นสัญชาติต่างด้าว = 98.14%

นโยบายการจ่ายเงินปันผล

ธนาคารจะจ่ายเงินปันผลให้แก่ผู้ถือหุ้นได้ในกรณีที่ผลประกอบการของธนาคารมีกำไร ไม่มียอดขาดทุนสะสมอยู่ และเงินกองทุนชั้นที่ 1 ของธนาคารมีจำนวนไม่ต่ำกว่า 40,000 ล้านบาท ในการพิจารณาจ่ายเงินปันผล ธนาคารจะคำนึงถึงสภาพคล่องของธนาคาร ภาวะเศรษฐกิจ ตลอดจนแผนการดำเนินงานของธนาคาร ทั้งนี้ การจ่ายเงินปันผลจะต้องได้รับอนุมัติจากที่ประชุมผู้ถือหุ้น การจ่ายเงินปันผลนั้นจะแบ่งตามจำนวนหุ้น หุ้นละเท่าๆ กัน และธนาคารอาจจ่ายเงินปันผลทั้งหมดหรือบางส่วนในรูปของหุ้นปันผล (Stock Dividend) โดยออกเป็นหุ้นใหม่ให้แก่ผู้ถือหุ้นตามชนิดต่างๆ ของหุ้นที่ธนาคารมีอยู่ในขณะนั้น

รายงานการธนาคารเพื่อความยั่งยืน

ภาพรวม

ข้อมูลการธนาคารเพื่อความยั่งยืน

ธนาคารไอซีบีซี (ไทย) จัดทำและเผยแพร่ข้อมูลการธนาคารเพื่อความยั่งยืน เพื่อเป็นช่องทางสื่อสารและนำเสนอแนวทางการบริหารจัดการ และนำเสนอผลการดำเนินงานด้านความยั่งยืนของธนาคารไอซีบีซี (ไทย) ต่อผู้มีส่วนได้เสียทุกกลุ่ม ครอบคลุมมิติสิ่งแวดล้อม สังคม และธรรมาภิบาล การเปิดเผยข้อมูลการธนาคารเพื่อความยั่งยืนเป็นข้อมูลของธนาคารไอซีบีซี (ไทย) และข้อมูลบางส่วนของบริษัทย่อยของธนาคาร โดยข้อมูลการธนาคารเพื่อความยั่งยืนนี้จัดทำขึ้นภายในรอบระยะเวลา 1 มกราคม 2566 ถึง 31 ธันวาคม 2566 และเป็นส่วนหนึ่งของรายงานประจำปี 2566 ของธนาคารไอซีบีซี (ไทย) ซึ่งได้รับการอนุมัติให้เผยแพร่จากคณะบริหารของธนาคาร เมื่อวันที่ 28 มีนาคม 2567

ธนาคารไอซีบีซี (ไทย) และบริษัทย่อย

ธนาคารไอซีบีซี (ไทย) จำกัด (มหาชน) (“ธนาคาร” หรือ “ธนาคารไอซีบีซี (ไทย))” ถือหุ้นโดยธนาคารอินดัสเตรียล แอนด์ คอมเมอร์เชียล แบงก์ ออฟ ไชนา ลิมิเต็ด ร้อยละ 97.98 ของทุนที่ออกและชำระแล้วทั้งหมด ธนาคารมีบริษัทย่อย 3 บริษัท ประกอบด้วย บริษัท ลีสซิ่งไอซีบีซี (ไทย) จำกัด เป็นบริษัทย่อยทางตรงของธนาคาร บริษัท ไอซีบีซี (ไทย) อินชัวรันส์ โบรกเกอร์ จำกัด และ Sky High Li Leasing Designated Activity Company Limited เป็นบริษัทย่อยทางอ้อมของธนาคาร

ปัจจุบันธนาคารไอซีบีซี (ไทย) มีทุนจดทะเบียนและทุนที่ออกและชำระแล้วทั้งสิ้น 20,107.10 ล้านบาท และมีสาขาจำนวน 21 สาขา ครอบคลุมพื้นที่ให้บริการหลักในแต่ละภูมิภาค รวมทั้งการให้บริการผ่านตัวแทนธนาคาร (Banking Agent) ธนาคารทางโทรศัพท์ (Telephone Banking) เอทีเอ็ม อินเทอร์เน็ตแบงก์กิ้ง และโมบายแบงก์กิ้ง

ธนาคารไอซีบีซี (ไทย)

- จดทะเบียนเป็นบริษัทจำกัดในปี 2512
- ได้รับอนุญาตให้จัดตั้งและเปิดดำเนินการเป็นธนาคารพาณิชย์เต็มรูปแบบตั้งแต่ปี 2548
- เปลี่ยนชื่อเป็นธนาคารไอซีบีซี (ไทย) ในปี 2553 ภายหลังการเข้าซื้อกิจการธนาคารสินเอเซีย จำกัด (มหาชน) โดยธนาคารอินดัสเตรียล แอนด์ คอมเมอร์เชียล แบงก์ ออฟ ไชนา ลิมิเต็ด
- ให้บริการทางการเงินเพื่อตอบสนองความต้องการของลูกค้าและส่งเสริมเศรษฐกิจ การค้า และการลงทุนระหว่างประเทศไทยและจีน

บริษัท ลีสซิ่งไอซีบีซี (ไทย)

- จดทะเบียนเป็นบริษัทจำกัดในปี 2548
- ประกอบธุรกิจให้บริการทางการเงินในรูปแบบของการให้เช่าซื้อและให้เช่าแบบลีสซิ่ง

บริษัท ไอซีบีซี (ไทย) อินชัวรันส์ โบรกเกอร์

- จดทะเบียนเป็นบริษัทจำกัดในปี 2563
- ประกอบธุรกิจนายหน้าประกันชีวิตและนายหน้าประกันวินาศภัย

Sky High Li Leasing Designated Activity

- ก่อตั้งและจดทะเบียนในปี 2557 ที่ประเทศไอร์แลนด์
- นิติบุคคลเฉพาะกิจ (Special Propose Vehicle: SPV) เพื่อทำธุรกิจให้เช่าเครื่องบิน

ธุรกิจและบริการ

การประกอบธุรกิจและบริการของธนาคารไอซีบีซี (ไทย) และบริษัทย่อยเป็นไปตามที่กำหนดในพระราชบัญญัติธุรกิจสถาบันการเงิน และประกอบธุรกิจประเภทอื่นๆ ที่เกี่ยวข้องกับการให้บริการทางการเงินตามที่ได้รับอนุญาตจากกระทรวงการคลัง ธนาคารแห่งประเทศไทย และหน่วยงานกำกับดูแลอื่นที่เกี่ยวข้อง

ขนาดองค์กร

ณ วันที่ 31 ธันวาคม 2566 ธนาคารไอซีบีซี (ไทย) และบริษัทย่อยมีสินทรัพย์รวมทั้งสิ้น 272,368 ล้านบาท มีหนี้สินรวม 229,652 ล้านบาท และส่วนของผู้ถือหุ้นจำนวน 42,716 ล้านบาท

(หน่วย : ล้านบาท)

ขนาดองค์กร	2564	2565	2566
สินทรัพย์	302,799	288,704	272,368
หนี้สิน	265,959	248,784	229,652
ส่วนของผู้ถือหุ้น	36,840	39,920	42,716

ข้อมูลการจ้างงาน

ณ วันที่ 31 ธันวาคม 2566 ธนาคารไอซีบีซี (ไทย) และบริษัทย่อยมีการจ้างงานพนักงานประจำและพนักงานสัญญาจ้างจำนวนรวมทั้งสิ้น 1,138 คน ประกอบด้วยพนักงานธนาคารไอซีบีซี (ไทย) จำนวน 660 คน พนักงานของบริษัทย่อยของธนาคารจำนวน 478 คน

(หน่วย : คน)

จำนวนพนักงาน	2564	2565	2566
พนักงานประจำและพนักงานสัญญาจ้าง	1,151	1,107	1,138

การเข้าร่วมเป็นสมาชิกขององค์กร สมาคม และชมรมต่างๆ

ธนาคารไอซีบีซี (ไทย) และบริษัทย่อยเป็นสมาชิกขององค์กรและสมาคมต่างๆ ที่จัดตั้งขึ้น เพื่อสนับสนุนทางการเงิน เศรษฐกิจ และสังคม และเป็นเวทีในการแลกเปลี่ยนข้อมูลข่าวสาร ส่งเสริมความรู้ทางวิชาการ สร้างความร่วมมือและความสัมพันธ์อันดีระหว่างสมาชิก รวมถึงกำหนดแนวทางในการดำเนินงานที่เป็นมาตรฐานสอดคล้องกับหลักสากล เพื่อการเติบโตอย่างยั่งยืนของระบบสถาบันการเงินไทย

- สมาคมธนาคารไทยและชมรมต่างๆ
- สมาคมธนาคารนานาชาติ
- สมาคมบริษัทจัดการลงทุน
- สมาคมลีสซิ่งไทย
- สมาคมธุรกิจเช่าซื้อไทย
- สมาคมผู้ตรวจสอบภายในแห่งประเทศไทย
- สมาคมการจัดการงานบุคคลแห่งประเทศไทย
- สมาคมสถาบันการศึกษาการธนาคารและการเงินไทย
- แนวร่วมต่อต้านคอร์รัปชันของภาคเอกชนไทย
- สภาวิชาชีพบัญชี ในพระบรมราชูปถัมภ์

การเปลี่ยนแปลงที่สำคัญในปี 2566

ในปี 2566 ธนาคารไอซีบีซี (ไทย) และบริษัทย่อยไม่มีการเปลี่ยนแปลงที่สำคัญ

กลยุทธ์ด้านความยั่งยืน

ระบบการเงินของประเทศไทยมีบทบาทสำคัญอย่างยิ่งในการขับเคลื่อนการพัฒนาเพื่อความยั่งยืนของประเทศ ด้วยการส่งเสริมแนวความคิดด้านความยั่งยืนเกี่ยวกับสิ่งแวดล้อม สังคม และหลักธรรมาภิบาลไปยังภาคธุรกิจและอุตสาหกรรมต่างๆ

ธนาคารไอซีบีซี (ไทย) เป็นสถาบันการเงินที่มุ่งสร้างสมดุลระหว่างเป้าหมายการเติบโตทางธุรกิจในระยะสั้นและการเติบโตอย่างมั่นคงและยั่งยืนขององค์กรในระยะยาว โดยกำหนดแนวทางในการดำเนินงานตามคำมั่นในระยะยาวที่จะเป็น "ธนาคารในประเทศที่ทรงคุณค่าและเป็นสะพานเชื่อมทางการเงินระหว่างไทยและจีน เพื่ออำนวยความสะดวกทางการค้าและการลงทุนระหว่างกัน" เพื่อสนับสนุนการเติบโตทางเศรษฐกิจ การเงิน และการลงทุนของทั้ง 2 ประเทศ และเพิ่มโอกาสใหม่ๆ ทางธุรกิจด้วยเทคโนโลยีทางการเงินที่ทันสมัย นอกจากนี้ ธนาคารไอซีบีซี (ไทย) ยังให้ความสำคัญกับการบริหารความเสี่ยงอย่างรอบคอบ และนำเป้าหมายการพัฒนาที่ยั่งยืนขององค์การสหประชาชาติ (United Nation's Sustainable Development Goals: UNSDGs) เป็นแนวทางในการกำหนดกลยุทธ์และเป้าหมายการพัฒนาเพื่อความยั่งยืนขององค์กร และยึดหลักการปฏิบัติตามกฎเกณฑ์และระเบียบข้อบังคับทั้งระดับประเทศและระดับสากลอย่างเคร่งครัด ตลอดจนให้ความสำคัญกับการให้บริการลูกค้าอย่างเป็นธรรม ซึ่งถือเป็นรากฐานในการดำเนินงานและเป็นการปูทางไปสู่การพัฒนาที่ยั่งยืนควบคู่ไปกับเศรษฐกิจและสังคมไทยต่อไป

ธนาคารไอซีบีซี (ไทย) กำหนดกลยุทธ์ด้านความยั่งยืนภายใต้กรอบการดำเนินงาน 3 ประการ ได้แก่ ความยั่งยืนด้านสิ่งแวดล้อม สังคม และธรรมาภิบาล ดังนี้

ปัญหาด้านสิ่งแวดล้อมและการเปลี่ยนแปลงภูมิอากาศกำลังมีความรุนแรงมากขึ้น ซึ่งอาจส่งผลกระทบทั้งทางตรงและทางอ้อมต่อทั้งภาคครัวเรือน ธุรกิจ สถาบันการเงิน และเสถียรภาพโดยรวมของระบบเศรษฐกิจ ทำให้หลายประเทศทั่วโลกเริ่มปรับตัวเข้าสู่เศรษฐกิจคาร์บอนต่ำ โดยภายใต้ข้อตกลงปารีสและความมุ่งมั่นของแต่ละประเทศจากการประชุมภาคีอนุสัญญาสหประชาชาติว่าด้วยการเปลี่ยนแปลงสภาพภูมิอากาศ (Commitment at the United Nations Climate Change Conference of the Parties (COP)) ได้จัดให้มี "การมีส่วนร่วมที่ประเทศกำหนด" (Nationally Determined Contribution (NDC)) เพื่อกำหนดเป้าหมายการลดการปล่อยก๊าซเรือนกระจกของแต่ละประเทศ โดยประเทศไทยได้จัดทำ "การมีส่วนร่วมที่ประเทศกำหนด" (ฉบับปรับปรุงครั้งที่ 2) กำหนดเป้าหมายด้านสิ่งแวดล้อมที่จะเพิ่มการลดการปล่อยก๊าซเรือนกระจกเป็นร้อยละ 30-40 ภายในปี 2573 (โดยได้รับความช่วยเหลือจากต่างประเทศ) เพื่อให้สามารถบรรลุเป้าหมายความเป็นกลางทางคาร์บอนภายในปี 2593 และเป้าหมายการปล่อยก๊าซเรือนกระจกสุทธิเป็นศูนย์ภายในปี 2608

ธนาคารในฐานะตัวกลางทางการเงินในการจัดสรรเงินทุนไปยังภาคธุรกิจและอุตสาหกรรมต่างๆ จะมีบทบาทสำคัญในการช่วยขับเคลื่อนการพัฒนาเพื่อความยั่งยืนของประเทศ โดยการนำปัจจัยด้านสิ่งแวดล้อมและการเปลี่ยนแปลงภูมิอากาศมาเป็นส่วนหนึ่งในการพิจารณาสำหรับการจัดสรรเงินทุนผ่านการให้สินเชื่อและการลงทุน ส่งเสริมนวัตกรรมและการใช้เทคโนโลยี เพื่อพัฒนาผลิตภัณฑ์และบริการที่ทันสมัยสามารถรองรับความต้องการของลูกค้าได้ รวมทั้งกำหนดแนวปฏิบัติในการดำเนินงานที่ส่งเสริมให้พนักงานมีส่วนร่วมในกิจกรรมต่างๆ เพื่อลดผลกระทบต่อสิ่งแวดล้อมและการเปลี่ยนแปลงภูมิอากาศ

ธนาคารไอซีบีซี (ไทย) ตระหนักถึงความจำเป็นเร่งด่วนในการลดปัญหาสิ่งแวดล้อมและการเปลี่ยนแปลงภูมิอากาศ เพื่อเป็นการสนับสนุนให้ประเทศสามารถบรรลุเป้าหมายการปล่อยก๊าซเรือนกระจกสุทธิเป็นศูนย์ภายในปี 2608 ทั้งนี้ ธนาคารได้กำหนดแนวทางการลดการปล่อยก๊าซเรือนกระจกภายในองค์กรและการจำกัดการให้การสนับสนุนทางการเงินกับโครงการหรืออุตสาหกรรมที่ใช้เชื้อเพลิงฟอสซิล (Fossil Fuel) ในขณะที่ธนาคารจะพยายามเพิ่มการสนับสนุนทางการเงินให้กับโครงการที่เป็นมิตรต่อสิ่งแวดล้อม หรือโครงการของบริษัทที่มีแนวทางในการลดการปล่อยก๊าซเรือนกระจก

การสนับสนุนการเงินสีเขียว

ตระหนักถึงความรับผิดชอบต่อเศรษฐกิจและสิ่งแวดล้อม โดยนำปัจจัยด้านสิ่งแวดล้อมมาเป็นส่วนหนึ่งในการพิจารณาสินเชื่อและการลงทุน เพื่อสนับสนุนให้เกิดระบบนิเวศทางการเงินที่เป็นมิตรต่อสิ่งแวดล้อม

การปฏิบัติงานเพื่อความยั่งยืนด้านสิ่งแวดล้อม

ส่งเสริมการคิดค้นนวัตกรรมและนำเทคโนโลยีทางการเงินที่ทันสมัยมาพัฒนาผลิตภัณฑ์และบริการ เพื่อตอบสนองตรงต่อความต้องการของลูกค้า รวมทั้งกำหนดแนวทางการดำเนินงานภายในองค์กรที่ส่งเสริมให้พนักงานมีส่วนร่วมในกิจกรรมต่างๆ เพื่อลดผลกระทบต่อสิ่งแวดล้อม

เป้าหมายความยั่งยืนด้านสิ่งแวดล้อม

ด้านสังคม

มุ่งมั่นในการเป็นสถาบันการเงินที่ตระหนักถึงการเป็นองค์กรที่มีความรับผิดชอบต่อสังคม ด้วยการแบ่งปันประโยชน์กับผู้มีส่วนได้เสียทุกกลุ่ม ส่งเสริมและสร้างวัฒนธรรมของการเรียนรู้และการปฏิบัติอย่างเท่าเทียม เพื่อความเป็นอยู่ที่ดีขึ้นของสังคม

การแบ่งปันประโยชน์กับผู้มีส่วนได้เสีย

มุ่งมั่นในการเป็นสถาบันการเงินที่ตระหนักถึงการเป็นองค์กรที่มีความรับผิดชอบต่อสังคม โดยยึดหลักธรรมาภิบาลที่ดี มีส่วนร่วมแบ่งปันผลประโยชน์กับผู้มีส่วนได้เสีย และเป็นสมาชิกที่ดีของสังคม

การสร้างความมั่นใจในความเป็นอยู่ที่ดีและความเท่าเทียมของพนักงาน

ให้ความสำคัญต่อการพัฒนาศักยภาพพนักงาน พร้อมส่งเสริมและเปิดโอกาสให้พนักงานมีความก้าวหน้าในหน้าที่การงานอย่างเท่าเทียมภายใต้กฎระเบียบที่กำหนด รวมถึงส่งเสริมการมีส่วนร่วมภายใต้ความเข้าใจในทิศทางเดียวกันขององค์กร

การส่งเสริมวัฒนธรรมของการเรียนรู้

ส่งเสริมและสร้างสังคมของการเรียนรู้ โดยทุกๆ ปีธนาคารไอซีบีซี (ไทย) จะจัดการอบรมและส่งเสริมให้พนักงานเข้าร่วมการสัมมนาที่เป็นประโยชน์กับการปฏิบัติหน้าที่ รวมถึงเป็นประโยชน์กับการใช้ชีวิตประจำวันของพนักงานภายใต้สภาพแวดล้อมทางเศรษฐกิจและสังคมที่เปลี่ยนแปลง เพื่อให้พนักงานทุกคนได้รับข้อมูลข่าวสารที่เป็นประโยชน์ ทันสมัย และถูกต้อง

เป้าหมายความยั่งยืนด้านสังคม

ด้านธรรมาภิบาล

ยึดมั่นในหลักธรรมาภิบาลที่ดี ดำเนินธุรกิจด้วยความโปร่งใสและปฏิบัติต่อลูกค้าอย่างเป็นธรรมภายใต้การบริหารความเสี่ยงอย่างรอบด้าน

หลักธรรมาภิบาลและความโปร่งใส

ยึดมั่นต่อการดำเนินธุรกิจตามหลักการกำกับดูแลกิจการหรือหลักธรรมาภิบาลที่ดี โปร่งใส เป็นธรรม ตรวจสอบได้ มีจรรยาบรรณในการดำเนินธุรกิจ และยึดถือปฏิบัติตามกฎระเบียบข้อบังคับของหน่วยงานกำกับดูแล ตลอดจนกฎหมายที่เกี่ยวข้อง

การปฏิบัติต่อลูกค้าอย่างเป็นธรรม

การปฏิบัติต่อลูกค้าอย่างเป็นธรรมถือเป็นพื้นฐานที่สำคัญในการดำเนินธุรกิจของธนาคาร โดยมุ่งหมายให้ลูกค้าได้รับการบริการที่เป็นธรรม เหมาะสมทั้งด้านราคา เงื่อนไข และสามารถเข้าถึงการบริการได้โดยสะดวก รวมทั้งได้รับการดูแลและแก้ปัญหาภายในเวลาที่เหมาะสม

การส่งเสริมรากฐานในการบริหารความเสี่ยงขององค์กร

ให้ความสำคัญต่อการบริหารความเสี่ยงและการควบคุมความเสี่ยงอย่างเป็นระบบและมีประสิทธิภาพ ครอบคลุมการบริหารความเสี่ยงด้านต่างๆ ตามที่กำหนดโดยธนาคารแห่งประเทศไทย ตลอดจนแนวทางการบริหารความเสี่ยงของกลุ่มไอซีบีซี เพื่อให้มั่นใจว่าธนาคารมีแนวทางและวิธีการที่จะป้องกันและลดโอกาสของความเสี่ยงในด้านต่างๆ อย่างเหมาะสมและทันต่อสถานการณ์

เป้าหมายความยั่งยืนด้านธรรมาภิบาล

โครงสร้างการจัดการด้านความยั่งยืน

ธนาคารไอซีบีซี (ไทย) ได้นำเอาเป้าหมายการพัฒนาที่ยั่งยืนขององค์การสหประชาชาติ (United Nation's Sustainable Development Goals: UNSDGs) มาเป็นแนวทางในการกำหนดกลยุทธ์และเป้าหมายการพัฒนาเพื่อความยั่งยืน ภายใต้กรอบการดำเนินงานด้านความยั่งยืน 3 ประการ ได้แก่ ด้านสิ่งแวดล้อม สังคม และธรรมาภิบาล โดยกำหนดให้สายการเงินและกลยุทธ์ สายบริหารและควบคุมความเสี่ยง และสายเลขานุการองค์กรและกฎหมายเป็นทีมงานหลักในการผลักดันการพัฒนาเพื่อความยั่งยืนภายในองค์กร รวมทั้งเปิดเผยข้อมูลด้านความยั่งยืนต่อสาธารณะ โดยให้ทุกหน่วยงานภายในองค์กรมีส่วนร่วม ด้วยความรับผิดชอบต่อผู้มีส่วนได้เสียทุกกลุ่มภายใต้การกำกับดูแลในภาพรวมของคณะกรรมการธนาคาร

กลุ่มผู้มีส่วนได้เสีย

ธนาคารไอซีบีซี (ไทย) ให้ความสำคัญและปฏิบัติต่อผู้มีส่วนได้เสียด้วยความเป็นธรรม โดยผู้มีส่วนได้เสียของธนาคารประกอบด้วยผู้ถือหุ้น ลูกค้า พนักงาน หน่วยงานกำกับดูแล พันธมิตรทางธุรกิจ คู่แข่ง สังคม และชุมชน ซึ่งอาจสร้างผลกระทบหรือได้รับผลกระทบจากการดำเนินงานหรือกิจกรรมของธนาคารไม่ว่าทางตรงหรือทางอ้อม ข้อคิดเห็นหรือข้อเสนอแนะของผู้มีส่วนได้เสียจะมีความสำคัญต่อแนวทางในการดำเนินงานธนาคาร ซึ่งการสร้างความสัมพันธ์ที่ดีรวมทั้งการติดต่อสื่อสารกับผู้มีส่วนได้เสียอย่างสม่ำเสมอในเวลาที่เหมาะสม เพื่อให้เข้าใจถึงความต้องการของผู้มีส่วนได้เสีย ซึ่งมีการเปลี่ยนแปลงอยู่ตลอดเวลา ภายใต้สถานการณ์ทางการเงินและเศรษฐกิจที่มีการเปลี่ยนแปลงอย่างรวดเร็ว จะมีส่วนสำคัญในการพัฒนาและปรับปรุงผลิตภัณฑ์และบริการของธนาคารให้สอดรับกับการเปลี่ยนแปลงได้อย่างมีประสิทธิภาพ และจะมีส่วนช่วยในการกำหนดแนวทางการดำเนินงานและวิธีปฏิบัติต่อผู้มีส่วนได้เสียอย่างเหมาะสมและเป็นธรรม ช่วยป้องกันความเสี่ยงและลดผลกระทบเชิงลบที่อาจเกิดขึ้น เพื่อเป็นการสร้างความสัมพันธ์ที่ดีกับผู้มีส่วนได้เสียในระยะยาว

ลูกค้า

กลุ่มลูกค้าหมายความรวมถึงลูกค้าและลูกหนี้ของธนาคาร ซึ่งประกอบด้วยลูกค้าสัญชาติไทยและสัญชาติอื่นๆ ทั้งประเภทบุคคลธรรมดา นิติบุคคลขนาดกลางและขนาดย่อม นิติบุคคลขนาดใหญ่ หน่วยงานราชการ รัฐวิสาหกิจ สถาบันการเงิน ตลอดจนองค์กรนิติบุคคลอื่นๆ ธนาคารนำเสนอผลิตภัณฑ์และบริการแก่ลูกค้าด้วยความเป็นธรรม และตอบสนองตามความต้องการของลูกค้าแต่ละประเภท เพื่อสร้างความพึงพอใจสูงสุดแก่ลูกค้าภายใต้กฎเกณฑ์และระเบียบข้อบังคับที่เกี่ยวข้อง โดยจะให้ข้อมูลที่ถูกต้องของผลิตภัณฑ์และบริการอย่างครบถ้วนในเวลาที่เหมาะสม เพื่อให้ลูกค้ามีข้อมูลเพียงพอสำหรับการตัดสินใจอันจะเป็นหนึ่งในการขับเคลื่อนความสำเร็จที่ยั่งยืนต่อไป

ความคาดหวังของลูกค้า

- คุณภาพของสินค้าและบริการในราคาที่เหมาะสม
- ความสะดวกในการเข้าถึงการบริการของธนาคาร
- การปฏิบัติต่อลูกค้าด้วยความเป็นธรรม
- การปฏิบัติตามเงื่อนไขและข้อตกลงที่ให้ไว้กับลูกค้าอย่างเคร่งครัด
- การรักษาข้อมูลส่วนตัวและความลับทางธุรกิจของลูกค้า

ช่องทางการสื่อสารและความถี่

ช่องทางการสื่อสาร	ความถี่
การสร้างปฏิสัมพันธ์ที่สาขา	เป็นประจำ
การรับข้อเสนอและเรื่องร้องเรียนผ่าน Call Center, เว็บไซต์ และ Facebook	เป็นประจำ
การสื่อสารผ่านช่องทางออนไลน์ เช่น LINE Official Account, Facebook และ WeChat	เป็นประจำ
การติดต่อสื่อสารและการเยี่ยมเยียนลูกค้า	เป็นประจำ
การกำหนดรายการส่งเสริมการขายของผลิตภัณฑ์ต่างๆ	เป็นประจำ
การจัดทำเอกสารข้อมูลผลิตภัณฑ์และบริการ	เป็นประจำ
การจัดอบรมสัมมนาให้ความรู้ทางการเงิน	ตามความเหมาะสม

ผู้ถือหุ้น

ธนาคารไอซีบีซี (ไทย) ดำเนินธุรกิจภายใต้หลักการกำกับดูแลกิจการที่ดีและรักษาการเติบโตของธุรกิจในระยะยาว เพื่อสร้างผลตอบแทนที่เป็นธรรมอย่างมีเสถียรภาพแก่ผู้ถือหุ้น และเคารพสิทธิของผู้ถือหุ้น โดยไม่จำกัดเพียงการได้รับข้อมูลที่เพียงพอในเวลาที่เหมาะสม เพื่อการติดตามการดำเนินงานและผลประกอบการของธนาคารอย่างสม่ำเสมอ แต่ยังรวมถึงสิทธิในการมีส่วนร่วมในการตัดสินใจของผู้ถือหุ้นในเรื่องที่มีสาระสำคัญอีกด้วย

ความคาดหวังของผู้ถือหุ้น

- ผลตอบแทนที่เป็นธรรมอย่างมีเสถียรภาพจากการลงทุน
- การเติบโตอย่างยั่งยืนและการเพิ่มมูลค่าของธนาคาร

ช่องทางการสื่อสารและความถี่

ช่องทางการสื่อสาร	ความถี่
การประชุมสามัญผู้ถือหุ้นประจำปี	ประจำปี
การจัดทำรายงานประจำปี	ประจำปี
การแสดงข้อมูลผลประกอบการบนเว็บไซต์ของธนาคาร	เป็นประจำ

พนักงาน

พนักงานที่มีความสามารถและทักษะในการทำงานที่ดี จะมีความสำคัญต่อผลการดำเนินธุรกิจและการดำเนินกิจกรรมต่างๆ อันจะช่วยให้องค์กรสามารถบรรลุเป้าหมายและมีผลประกอบการที่ดี มีการเติบโตอย่างยั่งยืนในอนาคต ธนาคารไอซีบีซี (ไทย) สร้างวัฒนธรรมการเรียนรู้ โดยจัดหลักสูตรฝึกอบรมเพื่อเพิ่มทักษะใหม่ๆ ให้แก่พนักงานทุกระดับอย่างสม่ำเสมอ เพื่อให้มีความรู้ที่ทันสมัย สอดคล้องกับสภาพแวดล้อมทางการเงินในยุคดิจิทัลที่เปลี่ยนแปลงอยู่ตลอดเวลา นอกจากนี้ธนาคารยังให้ผลตอบแทนที่เป็นธรรมและโอกาสอย่างเท่าเทียมกันในการส่งเสริมความก้าวหน้าในหน้าที่การงานให้กับพนักงาน โดยคำนึงถึงความรู้ ความสามารถ และผลการปฏิบัติงานของพนักงานตามหลักเกณฑ์และนโยบายที่กำหนด

ความคาดหวังของพนักงาน

- ผลตอบแทนที่เป็นธรรมและการจ้างงานที่มีเสถียรภาพ
- ความสมดุลระหว่างการทำงานและชีวิตส่วนตัว
- โอกาสก้าวหน้าในหน้าที่การงาน

ช่องทางการสื่อสารและความถี่

ช่องทางการสื่อสาร	ความถี่
การปฐมนิเทศพนักงานใหม่	เป็นประจำ
การสื่อสารจากผู้บริหารถึงพนักงาน	เป็นประจำ
การเผยแพร่ประกาศ ข่าวสาร และกิจกรรมต่างๆ ผ่านช่องทางอิเล็กทรอนิกส์	เป็นประจำ
การจัดอบรมพนักงานทุกระดับ	เป็นประจำ
การประชุมผู้บริหารเพื่อรับมอบนโยบายประจำปี	ประจำปี
การจัดกิจกรรมส่งเสริมความสัมพันธ์ระหว่างพนักงาน	เป็นประจำ
การประชุมพนักงานทุกระดับ	ประจำปี
การประเมินผลการปฏิบัติงาน	ประจำปี

หน่วยงานกำกับดูแล

ในฐานะตัวกลางทางการเงิน ธนาคารไอซีบีซี (ไทย) มีบทบาทสำคัญในการสนับสนุนและพัฒนาความเติบโตทางการเงินและเศรษฐกิจของประเทศ พนักงานทุกคนของธนาคารต้องปฏิบัติตามกฎหมาย ระเบียบและข้อบังคับที่เกี่ยวข้องอย่างเคร่งครัด เพื่อเสริมสร้างความน่าเชื่อถือให้กับองค์กร และสนับสนุนให้องค์กรบรรลุทั้งเป้าหมายทางการเงินและการเติบโตที่ดีในระยะสั้นและมีเสถียรภาพในระยะยาว ธนาคารไอซีบีซี (ไทย) จะกำหนดนโยบายและแนวปฏิบัติภายในตามกฎหมายและกฎระเบียบที่เกี่ยวข้องที่กำหนดโดยหน่วยงานกำกับดูแลทั้งในประเทศและต่างประเทศ ซึ่งถือเป็นหลักการพื้นฐานของการดำเนินธุรกิจของธนาคารไอซีบีซี (ไทย) มาโดยตลอด

ความคาดหวังของหน่วยงานกำกับดูแล

- เสถียรภาพและความยั่งยืนขององค์กร ระบบสถาบันการเงิน และระบบเศรษฐกิจไทย
- ธรรมาภิบาลและความโปร่งใสในการดำเนินงาน
- การปฏิบัติต่อลูกค้าด้วยความเป็นธรรมและโปร่งใส

ช่องทางการสื่อสารและความถี่

ช่องทางการสื่อสาร	ความถี่
การประชุมร่วมกับหน่วยงานกำกับดูแลเพื่อรับฟังแนวนโยบายและข้อเสนอแนะ	เป็นประจำ
การตรวจสอบตามกฎระเบียบ ข้อบังคับต่างๆ ของหน่วยงานกำกับดูแล	เป็นประจำ
การยื่นแบบรายงานตามที่กฎหมายกำหนด	เป็นประจำ
การจัดทำรายงานทางการเงิน/การจัดทำรายงานผู้สอบบัญชี	ทุกครึ่งปี
การจัดทำรายงานประจำปี	ประจำปี

พันธมิตรทางธุรกิจ

พันธมิตรทางธุรกิจของธนาคารไอซีบีซี (ไทย) หมายรวมถึง ตัวแทนทางการเงิน ผู้ให้บริการจากภายนอก และพันธมิตรทางธุรกิจรูปแบบอื่น ธนาคารจะปฏิบัติต่อพันธมิตรทางธุรกิจอย่างเท่าเทียมและเป็นธรรม โดยปฏิบัติตามกฎหมายและระเบียบข้อบังคับที่เกี่ยวข้องอย่างเคร่งครัด การมีความสัมพันธ์อันดีกับพันธมิตรทางธุรกิจจะช่วยให้การดำเนินธุรกิจของธนาคารมีประสิทธิภาพและประสิทธิผลมากยิ่งขึ้น

ความคาดหวังของหน่วยงานกำกับดูแล

- ผลประโยชน์ร่วมกันและความต่อเนื่องของความร่วมมือทางธุรกิจ
- การปฏิบัติตามสัญญาอย่างเคร่งครัด

ช่องทางการสื่อสารและความถี่

ช่องทางการสื่อสาร	ความถี่
การประชุมร่วมกับพันธมิตรทางธุรกิจ	เป็นประจำ
การติดต่อสื่อสารและการเยี่ยมเยียนพันธมิตรทางธุรกิจ	เป็นประจำ
การรับฟังปัญหาและข้อเสนอแนะต่างๆ เพื่อนำมาปรับปรุงการทำงาน	เป็นประจำ
การจัดทำเอกสารสัญญาหรือข้อตกลงการสั่งซื้อระหว่างพันธมิตรทางธุรกิจและธนาคารก่อนการทำธุรกรรม	เป็นประจำ

คู่แข่ง

ธนาคารไอซีบีซี (ไทย) ดำเนินธุรกิจอย่างมีจริยธรรม โปร่งใส ปฏิบัติต่อคู่แข่งด้วยความเสมอภาคภายใต้กฎเกณฑ์ที่เกี่ยวข้อง และไม่แสวงหาข้อมูลที่เป็นความลับของคู่แข่ง หรือสร้างความได้เปรียบในการแข่งขันด้วยวิธีที่ไม่สุจริตหรือไม่เหมาะสม ไม่ทำลายชื่อเสียงของคู่แข่งหรือกระทำการใดๆ โดยปราศจากความจริงและไม่เป็นธรรม

ความคาดหวังของคู่แข่ง

- การแข่งขันอย่างเป็นธรรม
- การร่วมมือทางธุรกิจเพื่อส่งเสริมความเข้มแข็งของธุรกิจสถาบันการเงิน

ช่องทางการสื่อสารและความถี่

ช่องทางการสื่อสาร	ความถี่
การเข้าเป็นสมาชิกสมาคมต่างๆ	เป็นประจำ
การร่วมประชุมและพบปะในแวดวงอุตสาหกรรมในโอกาสต่างๆ	ตามความเหมาะสม
การประชุมและสัมมนา	ตามความเหมาะสม
การสื่อสารเฉพาะกลุ่มผ่านสื่อสังคมออนไลน์ เช่น LINE	ตามความเหมาะสม

สังคมและชุมชน

ในฐานะเป็นสะพานเชื่อมทางการเงินระหว่างไทยและจีน ธนาคารไอซีบีซี (ไทย) มีความมุ่งมั่นที่จะอำนวยความสะดวกในด้านการค้าและการลงทุนระหว่างประเทศ ตลอดจนสนับสนุนการเติบโตทางเศรษฐกิจที่แท้จริงของทั้งสองประเทศ นอกจากการเติบโตด้านการเงินและเศรษฐกิจแล้ว ธนาคารยังร่วมมือกับหน่วยงานด้านสังคมทั้งภาครัฐและเอกชนในการดำเนินกิจกรรมเพื่อความรับผิดชอบต่อสังคมอย่างสม่ำเสมอ

ความคาดหวังของสังคมและชุมชน

- การแบ่งปันประโยชน์กับสังคม
- ความรับผิดชอบต่อสังคมและสิ่งแวดล้อม

ช่องทางการสื่อสารและความถี่

ช่องทางการสื่อสาร	ความถี่
การจัดกิจกรรมเพื่อชุมชนและสังคม	เป็นประจำ
การให้ความรู้แก่ประชาชนทั่วไปในเรื่องการเงิน การลงทุน และการออมผ่านช่องทางออนไลน์ เช่น LINE Official Account และ Facebook	เป็นประจำ
การให้ความรู้ทางการเงิน การลงทุนและภัยทางการเงินแก่นิสิต นักศึกษา	ในช่วงเวลาที่เหมาะสม
การบริจาคเงินหรือสิ่งของเพื่อช่วยเหลือประชาชนที่ประสบภัยพิบัติ	ในช่วงเวลาที่เหมาะสม
การจัดกิจกรรมจิตอาสาในกลุ่มพนักงาน	ในช่วงเวลาที่เหมาะสม

ความยั่งยืนด้านสิ่งแวดล้อม

เพื่อให้ธนาคารเป็นส่วนหนึ่งของการขับเคลื่อนการพัฒนาเพื่อความยั่งยืนของประเทศ ธนาคารจึงมุ่งมั่นที่จะเป็นสถาบันการเงินที่สนับสนุนกิจกรรมทางเศรษฐกิจเพื่อความยั่งยืน โดยนำปัจจัยด้านสิ่งแวดล้อมมาเป็นส่วนหนึ่งในการพิจารณาสินเชื่อ การลงทุน ส่งเสริมการคิดค้นนวัตกรรมและนำเทคโนโลยีมาพัฒนาผลิตภัณฑ์และบริการที่ทันสมัย ตอบสนองความต้องการของลูกค้า รวมทั้งกำหนดแนวทางการดำเนินงานภายในองค์กรที่ส่งเสริมให้พนักงานมีส่วนร่วมในกิจกรรมต่างๆ เพื่อลดผลกระทบต่อสิ่งแวดล้อม

การสนับสนุนการเงินสีเขียว

ธนาคารตระหนักถึงความรับผิดชอบต่อเศรษฐกิจและสิ่งแวดล้อม โดยนำปัจจัยด้านสิ่งแวดล้อมมาเป็นส่วนหนึ่งในการพิจารณาสินเชื่อและการลงทุน เพื่อสนับสนุนให้เกิดระบบนิเวศทางการเงินที่เป็นมิตรต่อสิ่งแวดล้อม

ธนาคารมีเป้าหมายที่จะเพิ่มการสนับสนุนทางการเงินผ่านการให้สินเชื่อและเงินลงทุนที่เป็นมิตรต่อสิ่งแวดล้อม โดยที่ผ่านมาธนาคารได้จัดทำนโยบายต่างๆ สำหรับปฏิบัติงานภายใน รวมถึงจัดทำ Guideline for Green Classification เพื่อรองรับการบริการทางการเงินอย่างรับผิดชอบ ระบุและควบคุมความเสี่ยงด้านสิ่งแวดล้อมได้อย่างมีประสิทธิภาพ นอกจากนี้ ในปี 2566 ธนาคารยังได้นำการพิจารณาความเสี่ยงด้านสิ่งแวดล้อมและการเปลี่ยนแปลงภูมิอากาศเข้าเป็นส่วนหนึ่งของ Enterprise-Wide Risk Management (ERM) ของกลุ่มธนาคารไอซีบีซี (ไทย) ซึ่งจะช่วยให้ธนาคารสามารถจัดการความเสี่ยงด้านสิ่งแวดล้อมและการเปลี่ยนแปลงภูมิอากาศได้อย่างมีประสิทธิภาพ

และเพื่อที่จะสนับสนุนการเงินสีเขียว การเพิ่มขีดความสามารถของพนักงานที่เกี่ยวข้องด้วยการจัดการฝึกอบรมและการแบ่งปันความรู้เป็นอีกสิ่งหนึ่งที่สำคัญ ถึงแม้ว่าความเสี่ยงด้านสิ่งแวดล้อมและการเปลี่ยนแปลงภูมิอากาศจะเป็นประเด็นที่ถูกนำมาพิจารณามาระยะหนึ่งแล้ว แต่ประเด็นดังกล่าวเพิ่งจะเข้ามามีบทบาทสำคัญต่อธุรกิจธนาคารเมื่อไม่นานมานี้ ดังนั้น พนักงานหรือเจ้าหน้าที่ที่เกี่ยวข้องจำเป็นต้องทำความเข้าใจความเสี่ยงด้านสภาพแวดล้อมและการเปลี่ยนแปลงภูมิอากาศที่อาจเกิดขึ้นและกระทบต่อการดำเนินงานของธนาคารในอนาคต เพื่อหาแนวทางในการจัดการได้อย่างเหมาะสมต่อไป

กระบวนการพัฒนาการเงินสีเขียว

ธนาคารไอซีบีซี (ไทย) ได้ให้ความร่วมมือกับหน่วยงานกำกับดูแลอย่างต่อเนื่อง รวมทั้งได้ออกนโยบายที่เกี่ยวกับการพัฒนาการเงินสีเขียว สนับสนุนทางการเงินและการลงทุนที่เป็นมิตรต่อสิ่งแวดล้อม เพื่อให้ภาคการเงินและเศรษฐกิจของประเทศมีการพัฒนาอย่างยั่งยืน

2562

- ธนาคารร่วมกับธนาคารสมาชิกสมาคมธนาคารไทยลงนามบันทึกข้อตกลงความร่วมมือกำหนดแนวทางการดำเนินกิจการธนาคารอย่างยั่งยืนในด้านการให้สินเชื่ออย่างรับผิดชอบ มีวัตถุประสงค์เพื่อดำเนินกิจการภายใต้หลักการ "การธนาคารเพื่อความยั่งยืน (Sustainable Banking)" โดยนำปัจจัยด้านสิ่งแวดล้อม สังคม และธรรมาภิบาล (Environmental, Social, and Governance: ESG) มาร่วมพิจารณาในการกำหนดนโยบายและกลยุทธ์สำหรับการให้สินเชื่ออย่างมีความรับผิดชอบ ตลอดจนมีกระบวนการบริหารจัดการความเสี่ยงและผลกระทบที่เกิดจากการให้สินเชื่อของธนาคาร

- ธนาคารกำหนด "นโยบายการธนาคารเพื่อความยั่งยืน (Sustainable Banking Policy)" เพื่อเป็นกรอบการดำเนินงานด้านความยั่งยืนของธนาคาร

- เพื่อให้เป็นไปตามเจตนารมย์ของการธนาคารเพื่อความยั่งยืน ธนาคารกำหนด "นโยบายการให้สินเชื่ออย่างมีความรับผิดชอบ (Responsible Financing Policy)" เพื่อเสริมสร้างวัฒนธรรมและการรับรู้เกี่ยวกับการเงินอย่างรับผิดชอบ โดยนำประเด็นด้านสิ่งแวดล้อม สังคม และธรรมาภิบาลเข้ามาเป็นส่วนหนึ่งในกระบวนการพิจารณาสินเชื่อ ธุรกรรมคล้ายสินเชื่อ เงินลงทุน และภาระผูกพัน นอกจากนี้ ธนาคารยังกำหนดให้เจ้าหน้าที่ดูแลลูกหนี้ แจ้งให้ลูกหนี้ของธนาคารทราบและตระหนักถึงประเด็นด้านสิ่งแวดล้อม สังคม และธรรมาภิบาล โดยธนาคารอาจจะแจ้งให้ลูกหนี้ของธนาคารดำเนินการอย่างใดอย่างหนึ่ง เพื่อป้องกันและลดความเสี่ยงด้านสิ่งแวดล้อม สังคม และธรรมาภิบาลที่อาจจะเกิดขึ้น

2564

- ธนาคารกำหนดให้มีการคำนึงถึงความเสี่ยงด้านสิ่งแวดล้อม สังคม และธรรมาภิบาลในกระบวนการการประเมินความเพียงพอของเงินกองทุน (ICAAP) เพื่อลดผลกระทบที่อาจเกิดขึ้นในอนาคต และจะช่วยสนับสนุนเสถียรภาพของธนาคารในระยะยาวต่อไป

2565

- เข้าร่วมการประกาศเจตนารมณ์ด้านสิ่งแวดล้อม สังคม และธรรมาภิบาลของสมาคมธนาคารไทย เพื่อมุ่งสู่การพัฒนาที่ยั่งยืน 6 ประการ ดังนี้
  1. **ธรรมาภิบาล :** มีระบบการกำกับดูแลกิจการที่ดี และดำเนินการกำกับดูแลได้อย่างมีประสิทธิผลในระดับคณะกรรมการ โดยกำหนดภาระและขอบเขตความรับผิดชอบที่ชัดเจนในระดับการจัดการในเรื่องที่เกี่ยวกับสิ่งแวดล้อม สังคม และธรรมาภิบาล
  2. **ยุทธศาสตร์ :** บูรณาการพันธกิจด้านสิ่งแวดล้อม สังคม และธรรมาภิบาลเข้ากับยุทธศาสตร์การดำเนินธุรกิจและกำหนดกรอบด้านการเงินที่ยั่งยืน โดยสนับสนุนเพื่อให้ประเทศสามารถเปลี่ยนผ่านไปสู่เป้าหมายการปล่อยก๊าซเรือนกระจกสุทธิเป็นศูนย์ได้อย่างราบรื่น
  3. **การบริหารความเสี่ยงด้านสิ่งแวดล้อม สังคม และธรรมาภิบาล :** ผนวกรวมประเด็นด้านสิ่งแวดล้อม สังคม และธรรมาภิบาลไว้ในกระบวนการบริหารความเสี่ยง
  4. **ผลิตภัณฑ์ทางการเงิน :** ปรับใช้เทคโนโลยีดิจิทัลเพื่อส่งเสริมการเข้าถึงบริการทางการเงิน รวมทั้งนวัตกรรมทางการเงินที่เป็นมิตรต่อสิ่งแวดล้อมและยั่งยืน
  5. **การสื่อสาร :** สื่อสารและประสานความร่วมมือกับผู้มีส่วนได้เสียทุกภาคส่วนในการสร้างจิตสำนึกสาธารณะด้านสิ่งแวดล้อม สังคม และธรรมาภิบาล
  6. **การเปิดเผยข้อมูลทางการเงิน :** พัฒนาระบบการติดตามและการรายงานที่สอดคล้องกับกรอบการกำกับดูแลของประเทศไทยและมาตรฐานการเปิดเผยข้อมูลด้านความยั่งยืนในระดับสากล
- กำหนดแนวทางการจัดประเภทธุรกิจการเงินสีเขียว (Green Classification of Financing Business) เพื่อเพิ่มประสิทธิภาพในการดำเนินธุรกิจสินเชื่อ ธุรกิจคล้ายสินเชื่อ เงินลงทุน และภาระผูกพันตามนโยบายการเงินอย่างรับผิดชอบ โดยธนาคารกำหนดกลุ่มลูกค้าตามประเภทของอุตสาหกรรม คุณลักษณะของลูกค้า ประเภทของโครงการ หรือการใช้เงินทุนจากธนาคาร รวมถึงผลกระทบจากความเสี่ยงด้านสิ่งแวดล้อม สังคม และธรรมาภิบาล

2566

- นำการพิจารณาความเสี่ยงด้านสิ่งแวดล้อมและการเปลี่ยนแปลงภูมิอากาศเข้าเป็นส่วนหนึ่งของ Enterprise-Wide Risk Management (ERM) ของกลุ่มธนาคารไอซีบีซี (ไทย) เพื่อให้ครอบคลุมความเสี่ยงด้านต่างๆ ที่อาจกระทบต่อธุรกิจและการดำเนินงานของธนาคารในอนาคต

การให้สินเชื่ออย่างมีความรับผิดชอบ

ธนาคารไอซีบีซี (ไทย) มีความมุ่งมั่นที่จะก้าวไปสู่การเป็นธนาคารที่ให้สินเชื่ออย่างมีความรับผิดชอบ ด้วยความสามารถในการบริหารจัดการความเสี่ยงด้านสิ่งแวดล้อมและสังคมเช่นเดียวกับกลุ่ม ICBC ธนาคารมีความตั้งใจในการให้การสนับสนุนต่อธุรกิจที่เป็นมิตรต่อสิ่งแวดล้อมมากขึ้น และลดทอน ป้องกัน หรือหลีกเลี่ยงธุรกรรมทางการเงินที่อาจส่งผลกระทบด้านลบต่อสิ่งแวดล้อมและสังคม เพื่อเปลี่ยนแปลงธุรกรรมของลูกค้าของธนาคารและเข้าสู่การพัฒนาอย่างยั่งยืน

แนวทางการปฏิบัติของธนาคาร

ธนาคารไอซีบีซี (ไทย) ได้นำความเสี่ยงด้านสิ่งแวดล้อม สังคม และธรรมาภิบาล หรือความเสี่ยง ESG เข้าเป็นส่วนหนึ่งของกิจกรรมทางการเงิน ไม่ว่าจะเป็นกิจกรรมใหม่หรือที่มีอยู่แล้วในปัจจุบันตามที่ได้ระบุไว้ในนโยบายสินเชื่อของธนาคาร นอกจากนี้ ธนาคารยังได้ออกนโยบายที่มีชื่อว่า นโยบาย “การให้สินเชื่ออย่างมีความรับผิดชอบ” ซึ่งเป็นนโยบายย่อยของนโยบายสินเชื่อ และมีความเกี่ยวข้องกับการบริหารจัดการความเสี่ยง ESG สำหรับธุรกรรมทางการเงินที่มีวัตถุประสงค์เพื่อการดำเนินธุรกิจ นโยบายนี้จะเป็นนโยบายเพื่อสร้างความเข้มแข็งในการบริหารจัดการความเสี่ยงด้านสิ่งแวดล้อมและสังคมผ่านทางธุรกรรมทางการเงิน สินเชื่อ ธุรกรรมคล้ายสินเชื่อ เงินลงทุน ภาระผูกพัน และวงเงินผูกพัน นโยบายดังกล่าวยังเป็นการเน้นย้ำถึงความสำคัญของการบริหารจัดการความเสี่ยง ESG ขอบเขตการให้สินเชื่ออย่างมีความรับผิดชอบ หน้าที่และความรับผิดชอบของฝ่ายงานที่เกี่ยวข้องในธนาคาร รวมไปถึงคณะกรรมการบริหารและคณะกรรมการของธนาคาร ซึ่งทำหน้าที่ในการควบคุม ตรวจสอบ และสนับสนุนในการบริหารจัดการความเสี่ยง ESG

ในทางปฏิบัติ ข้อมูลด้านสิ่งแวดล้อม สังคม และธรรมาภิบาลเป็นหนึ่งในปัจจัยที่ใช้ในการพิจารณาทุกขั้นตอนตลอดระยะเวลาของธุรกรรมทางการเงิน

การตรวจสอบ การคัดเลือกลูกค้าใหม่ : เจ้าหน้าที่สินเชื่อผู้ดูแลบัญชีมีความรับผิดชอบในการตรวจสอบข่าวหรือเหตุการณ์ด้านลบที่เกี่ยวข้องสิ่งแวดล้อม สังคม และธรรมาภิบาลเท่าที่สามารถจะกระทำได้ เพื่อให้แน่ใจว่าลูกค้าใหม่รายนั้นไม่ได้สร้างผลกระทบด้านลบต่อสิ่งแวดล้อม สังคม และธรรมาภิบาล ซึ่งข้อมูลดังกล่าวจะมีการระบุไว้ในคำขอสินเชื่อ อย่างไรก็ตาม ในขั้นตอนของการตรวจสอบข้อมูลลูกค้าใหม่อาจมีการกำหนดข้อกำหนดเพิ่มเติมสำหรับลูกค้าใหม่รายนั้นๆ

- กรณีที่เป็นสินเชื่อโครงการจะต้องมีรายงานการประเมินผลกระทบต่อสิ่งแวดล้อมและสังคม เพื่อให้แน่ใจว่าโครงการดังกล่าวได้ดำเนินการด้านสิ่งแวดล้อมและสังคมตามที่กฎหมายหรือข้อบังคับต่างๆ กำหนด

- ลูกค้าจะต้องดำเนินการตามกฎหมายและข้อบังคับด้านการป้องกันสิ่งแวดล้อม และเป็นไปตามมาตรฐานที่กำหนดโดยหน่วยงานภาครัฐ
- การใช้ทรัพยากรต่างๆ ต้องเป็นไปตามมาตรฐานที่ภาครัฐกำหนด
- มาตรฐานระบบการจัดการด้านความปลอดภัย อาชีวอนามัยและสภาพแวดล้อมในการทำงานต้องเป็นไปตามที่ภาครัฐกำหนด
- ต้องดำเนินการตามกฎหมายแรงงาน ต้องมีกลไกในการลดข้อพิพาท
- ในการใช้พื้นที่เปล่าเพื่อการพัฒนาต้องเป็นไปตามมาตรฐานการพัฒนาพื้นที่ และไม่มีผลกระทบต่อสิ่งแวดล้อมและชุมชนใกล้เคียง
- การวิเคราะห์และวางแผน การเปิดเผยข้อมูล และการเผยแพร่รวมไปถึงการมีส่วนร่วมและกลไกในการลดข้อพิพาทอาจเป็นสิ่งที่เข้ามาเกี่ยวข้องได้

การอนุมัติ : ผู้มีอำนาจอนุมัติหรือคณะกรรมการที่มีอำนาจอนุมัติจะกำหนดเงื่อนไขและข้อกำหนดที่สมเหตุผลและมีประสิทธิภาพในการบริหารจัดการ โดยขึ้นกับระดับของผลกระทบที่มีต่อสิ่งแวดล้อมและสังคมของลูกค้าหรือโครงการนั้นๆ

การตรวจสอบหลังการอนุมัติ : ตลอดช่วงอายุของธุรกรรมทางการเงิน เจ้าหน้าที่สินเชื่อผู้ดูแลบัญชีจะมีหน้าที่ในการตรวจสอบข่าวหรือเหตุการณ์ด้านลบที่เกี่ยวข้องกับสิ่งแวดล้อม สังคม และธรรมาภิบาลไปพร้อมๆ กับความเสี่ยงด้านเครดิตอื่นๆ และระบุไว้ในรายงานตรวจสอบหลังการอนุมัติ การออกไปเยี่ยมเยียนลูกค้า ณ สถานที่ประกอบธุรกิจเป็นสิ่งที่ทำเป็นระยะ ข่าวหรือเหตุการณ์ด้านลบอาจจะนำไปสู่การทบทวนวงเงินก่อนระยะเวลาหรือการจัดเป็นบัญชีที่มีความเสี่ยงได้

การทบทวนวงเงิน : การดำเนินการจะเหมือนกับการตรวจสอบหลังการอนุมัติที่ข่าวหรือเหตุการณ์ด้านลบที่เกี่ยวข้องกับสิ่งแวดล้อม สังคม และธรรมาภิบาลของลูกค้ารายนั้นจะถูกตรวจสอบไปพร้อมกับความเสี่ยงด้านเครดิตอื่นๆ โดยเจ้าหน้าที่สินเชื่อผู้ดูแลบัญชี และระบุไว้ในคำขอสินเชื่อสำหรับการทบทวนวงเงิน

ทั้งนี้ นโยบายสินเชื่อและนโยบายการให้สินเชื่ออย่างมีความรับผิดชอบของธนาคารได้รับการทบทวนและแก้ไขอยู่เป็นระยะ

นอกจากนี้ ในปี 2562 ธนาคารไอซีบีซี (ไทย) ได้ลงนามในบันทึกข้อตกลงความร่วมมือ “กำหนดแนวทางการดำเนินกิจการธนาคารอย่างยั่งยืนในด้านการให้สินเชื่ออย่างรับผิดชอบ (Sustainable Banking Guidelines - Responsible Lending)” กับสมาคมธนาคารไทยและธนาคารพาณิชย์อื่นๆ เพื่อเป็นการแสดงออกถึงการผูกพันของธนาคารไอซีบีซี (ไทย) ต่อการให้สินเชื่ออย่างมีความรับผิดชอบ และธนาคารยังคงให้ความสำคัญกับการให้บริการทางการเงินกับลูกค้าที่อยู่ในอุตสาหกรรมพลังงานสะอาด เพื่อเพิ่มจำนวนของธุรกรรมเพื่อสิ่งแวดล้อมเช่นกัน

ในปี 2566 เพื่อเป็นการสร้างความเข้มแข็งต่อการบริหารจัดการความเสี่ยง ESG ที่เพิ่มมากขึ้น ธนาคารได้จัดทำการบริหารพอร์ตโดยระบุแนวโน้มของพอร์ตด้านเครดิตในส่วนที่เกี่ยวข้องกับความเสี่ยง ESG พอร์ตด้านเครดิตของธนาคารจะถูกประเมินและแบ่งออกเป็น 4 กลุ่ม

1. กลุ่มเป็นมิตร หมายถึง อุตสาหกรรมหรือธุรกิจที่เป็นอุตสาหกรรมที่เป็นมิตรต่อสิ่งแวดล้อม และได้รับการสนับสนุนจากหน่วยงานภาครัฐ รวมถึงลูกค้าหรือโครงการที่สามารถปฏิบัติตามข้อกฎหมายหรือข้อกำหนดด้านการปกป้องสิ่งแวดล้อม เช่น อุตสาหกรรมพลังงานสะอาด อุตสาหกรรมเกษตรกรรมเชิงนิเวศหรือเกษตรอินทรีย์ เป็นต้น

2. กลุ่มผ่านคุณสมบัติ หมายถึง อุตสาหกรรมที่นอกเหนือจากอุตสาหกรรมที่เป็นมิตรต่อสิ่งแวดล้อม และไม่ได้ถูกจัดเป็นอุตสาหกรรมในกลุ่มเฝ้าระวัง และสามารถปฏิบัติตามกฎหมายและข้อกำหนดด้านการปกป้องสิ่งแวดล้อมของหน่วยงานภาครัฐได้

3. กลุ่มเฝ้าระวัง หมายถึง

- ลูกค้าหรือโครงการใดๆ ที่อยู่ในกลุ่มอุตสาหกรรมที่มีผลกระทบต่อสิ่งแวดล้อมและสังคมได้โดยง่าย หรือ
- ลูกค้าหรือโครงการใดๆ ที่ได้รับคำสั่งหรือบทลงโทษจากหน่วยงานภาครัฐในส่วนที่เกี่ยวข้องกับความเสี่ยงด้านสิ่งแวดล้อมและสังคม และได้ดำเนินการแก้ไขปัญหาดังกล่าวเป็นที่เสร็จสิ้น พร้อมผ่านการอนุมัติจากหน่วยงานภาครัฐเป็นที่เรียบร้อย หรือ
- ลูกค้าหรือโครงการใดๆ ที่มีรายงานในสื่อสาธารณะว่ามีโอกาสที่จะสร้างผลกระทบร้ายแรงต่อความเสี่ยงด้านสิ่งแวดล้อมและสังคม

4. กลุ่มแก้ไขปรับปรุง หมายถึง ลูกค้าหรือโครงการใดๆ ที่ไม่ผ่านการอนุมัติจากหน่วยงานภาครัฐในการประเมินความเสี่ยงด้านสิ่งแวดล้อมและสังคมตามข้อกำหนดมาตรฐานในการดำเนินกิจการ หรือลูกค้าหรือโครงการใดๆ ที่ประสบปัญหาด้านความเสี่ยงด้านสิ่งแวดล้อมและสังคม และได้รับคำสั่งหรือบทลงโทษจากหน่วยงานภาครัฐ แต่แผนงานแก้ไขปรับปรุงยังไม่ได้ดำเนินการหรืออยู่ระหว่างการดำเนินการ และยังไม่ผ่านการอนุมัติจากหน่วยงานภาครัฐแต่อย่างใด

ผลการดำเนินงานในปี 2566

- **เงินให้สินเชื่อ**

ในปีที่ผ่านมาธนาคารไอซีบีซี (ไทย) ได้สนับสนุนเงินให้สินเชื่อกับลูกค้า เพื่อลงทุนในโครงการหรือกิจกรรมด้านความยั่งยืนเพื่อลดผลกระทบต่อสิ่งแวดล้อม อาทิ พลังงานหมุนเวียน โดย ณ สิ้นปี 2566 ธนาคารไอซีบีซี (ไทย) มียอดคงค้างของสินเชื่อที่เกี่ยวข้องกับพลังงานทดแทนจำนวนทั้งสิ้น 12,958 ล้านบาท อยู่ในระดับที่ใกล้เคียงกับปีที่ผ่านมา

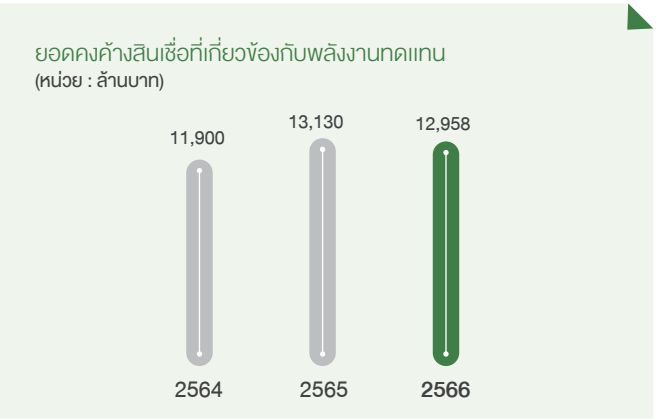

- **เงินลงทุน**

ในปี 2566 ธนาคารไอซีบีซี (ไทย) ให้การสนับสนุนทางการเงินโดยลงทุนในตราสารหนี้ภาคเอกชนด้านความยั่งยืน ซึ่งประกอบด้วยเงินลงทุนในตราสารหนี้เพื่ออนุรักษ์สิ่งแวดล้อม เงินลงทุนในตราสารหนี้เพื่อพัฒนาสังคม และเงินลงทุนในตราสารหนี้ด้านความยั่งยืนและเพื่อส่งเสริมความยั่งยืน โดยมียอดคงค้าง ณ สิ้นปี 2566 จำนวนทั้งสิ้น 8,035 ล้านบาท เพิ่มขึ้น 2,185 ล้านบาท หรือร้อยละ 37 เมื่อเทียบกับยอดคงค้าง ณ สิ้นปี 2565

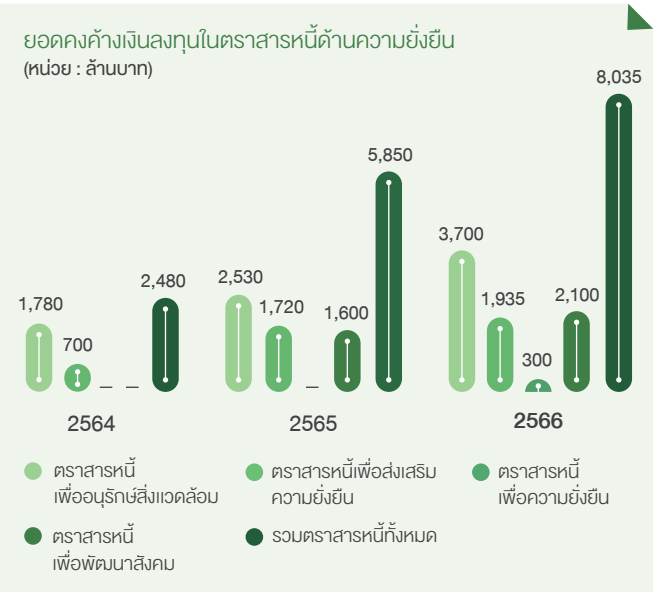

ผลิตภัณฑ์ที่เป็นมิตรต่อสิ่งแวดล้อม

สินเชื่อติดตั้งโซลาร์เซลล์บนหลังคาเป็นอีกหนึ่งผลิตภัณฑ์ทางการเงินที่เป็นมิตรต่อสิ่งแวดล้อม พัฒนาโดยบริษัท ลีสซิ่งไอซีบีซี (ไทย) บริษัทย่อยทางตรงของธนาคาร เพื่อส่งเสริมการใช้พลังงานสะอาด ในการปรับปรุงอาคารสำนักงานหรือโรงงานให้เป็นมิตรต่อสิ่งแวดล้อม โดยการติดตั้งระบบผลิตไฟฟ้าพลังงานแสงอาทิตย์ด้วยแผงโซลาร์เซลล์บนหลังคา จะช่วยให้องค์กรธุรกิจประหยัดค่าไฟฟ้าและค่าใช้จ่ายได้อย่างมีประสิทธิภาพ พร้อมกับส่งเสริมให้ลูกค้าเป็นส่วนหนึ่งของการสร้างความยั่งยืนด้านสิ่งแวดล้อม โดยในปี 2566 บริษัทลีสซิ่งไอซีบีซี (ไทย) ได้อนุมัติสินเชื่อติดตั้งโซลาร์เซลล์บนหลังคามากกว่า 14 ล้านบาท

นอกเหนือจากสินเชื่อติดตั้งโซลาร์เซลล์บนหลังคาแล้ว บริษัทลีสซิ่งไอซีบีซี (ไทย) ยังมีแผนที่จะเพิ่มปริมาณธุรกิจกลุ่มยานยนต์ไฟฟ้า (Electric Vehicles (EVs)) ที่กำลังได้รับความสนใจอย่างมากในประเทศ สอดคล้องกับนโยบายของรัฐบาลในการบรรลุเป้าหมายการลดก๊าซเรือนกระจก และการตื่นตัวของผู้บริโภคที่ต้องการลดผลกระทบต่อสิ่งแวดล้อม รวมทั้งประหยัดค่าใช้จ่ายจากการบริโภคน้ำมันเชื้อเพลิง

การปฏิบัติงานเพื่อความยั่งยืนด้านสิ่งแวดล้อม

เป็นที่ทราบกันดีแล้วว่าปัจจุบันปัญหาด้านสิ่งแวดล้อมนับวันจะทวีความรุนแรงมากขึ้นจากการใช้ทรัพยากรธรรมชาติที่ไม่สมดุลเพื่อเป้าหมายการเติบโตทางเศรษฐกิจเป็นสำคัญโดยขาดการคำนึงถึงผลกระทบต่อสิ่งแวดล้อมในด้านต่างๆ เช่น ปัญหาการจัดการขยะ ปัญหามลพิษทางอากาศ อุทกภัย ไฟป่า ส่งผลให้เกิดสภาวะโลกร้อนขึ้น ซึ่งยากแก่การรับผิดชอบโดยองค์กรใดองค์กรหนึ่ง หากแต่ต้องอาศัยความร่วมมือจากทุกภาคส่วนของสังคมไม่ว่าจะเป็นหน่วยงานราชการ บริษัทเอกชน ชุมชม ครัวเรือน และทุกคนในสังคม ซึ่งธนาคารไอซีบีซี(ไทย) เห็นถึงความสำคัญและความจำเป็นเร่งด่วนในประเด็นดังกล่าวจึงได้กำหนดให้ ประเด็นเรื่องผลกระทบต่อสิ่งแวดล้อมมาเป็นส่วนหนึ่งของกลยุทธ์เพื่อความยั่งยืนของธนาคาร

เป้าหมาย

ธนาคารจะส่งเสริมการคิดค้นนวัตกรรมและนำเทคโนโลยีทางการเงินที่ทันสมัยมาพัฒนาผลิตภัณฑ์และบริการ รวมทั้งกำหนดแนวทางการดำเนินงานภายในองค์กรที่ส่งเสริมให้พนักงานมีส่วนร่วมในกิจกรรมต่างๆ เพื่อลดผลกระทบต่อสิ่งแวดล้อม

บริการทางการเงินในรูปแบบดิจิทัล

ปัจจุบันดิจิทัลแบงก์กิ้งเข้ามามีบทบาทสำคัญในการให้บริการต่างๆ ของธนาคาร ซึ่งช่วยให้การทำธุรกรรมทางการเงินสามารถทำได้ง่ายและสะดวกสบายแม้ในยามวิกฤตต่างๆ โดยเฉพาะการทำธุรกรรมทางการเงินทางโทรศัพท์มือถือ (Mobile Banking) ที่เจ้าของบัญชีสามารถทำธุรกรรมได้ด้วยตนเอง ทุกที่ ทุกเวลา ได้รับความนิยมเพิ่มขึ้นอย่างรวดเร็วในช่วงที่ผ่านมา ซึ่งส่วนหนึ่งเป็นผลมาจากการพยายามผลักดันให้ประเทศไทยก้าวเข้าสู่สังคมไร้เงินสดอย่างมีประสิทธิภาพและประสิทธิผล กอปรกับการนำเอาระบบ “พร้อมเพย์” (PromptPay) ซึ่งเป็นโครงสร้างพื้นฐานการชำระเงินและโอนเงินแบบทันที (Real-time) ทำให้การชำระเงินและโอนเงินสะดวกรวดเร็ว มีโครงสร้างค่าธรรมเนียมที่ต่ำลง ซึ่งสอดรับกับรูปแบบการใช้ชีวิตของประชาชนและผู้ประกอบการในปัจจุบันที่หันมาใช้เทคโนโลยีในชีวิตประจำวันมากขึ้น

โดยธนาคารต่างๆ ได้พัฒนาการให้บริการทางโทรศัพท์มือถือที่ง่ายและสะดวกต่อการใช้งาน และมีฟังก์ชันการใช้งานที่หลากหลาย ไม่ว่าจะเป็นการซื้อขายสินค้าออนไลน์ การฝาก การถอน การโอนเงินระหว่างบัญชีภายในธนาคารเดียวกันหรือระหว่างธนาคาร รวมถึงการขอดูรายการธุรกรรมทางบัญชีในรอบระยะเวลาตามที่ต้องการ ซึ่งช่วยเพิ่มความสะดวกสบายให้กับผู้ใช้บริการทางโทรศัพท์มือถือหรือผู้ฝากเงินมากยิ่งขึ้น ดังนั้น การทำธุรกรรมทางการเงินทางโทรศัพท์มือถือจึงได้รับความนิยมเพิ่มมากขึ้นอย่างมีนัยสำคัญ และทดแทนการไปทำธุรกรรมทางการเงินที่สาขาธนาคาร

ผลการดำเนินงานในปี 2566

นอกเหนือจากธุรกรรมทางอิเล็กทรอนิกส์ของธนาคารดังกล่าวข้างต้นที่ได้รับการปรับปรุงประสิทธิภาพอย่างสม่ำเสมอ เพื่อให้สอดคล้องกับความต้องการของลูกค้าและมีความปลอดภัยแล้ว ธนาคารยังได้นำเสนอผลิตภัณฑ์และบริการต่างๆ ดังนี้

- **บริการรับใบแจ้งยอดบัตรเครดิตทางอิเล็กทรอนิกส์ (e-Statement)**

ธนาคารตระหนักถึงความสำคัญของทรัพยากรกระดาษ และขอเป็นส่วนหนึ่งในการปลุกจิตสำนึกใส่ใจสิ่งแวดล้อม ด้วยบริการรับใบแจ้งยอดบัตรเครดิตทางอิเล็กทรอนิกส์ (e-Statement) เพื่อลดปริมาณการใช้กระดาษ รวมทั้งหมึกพิมพ์และรักษาสิ่งแวดล้อม

ในปี 2566 ธนาคารได้รณรงค์ให้พนักงานและลูกค้าสมัครรับใบแจ้งยอดบัตรเครดิตทางอิเล็กทรอนิกส์ (e-Statement) อย่างต่อเนื่อง ทำให้ในปี 2566 จำนวนลูกค้าที่สมัครรับใบแจ้งยอดบัตรเครดิตทางอิเล็กทรอนิกส์ (e-Statement) เพิ่มขึ้นเป็นร้อยละ 20 ของจำนวนลูกค้าทั้งหมดจากร้อยละ 15 ในปีที่ผ่านมา

- **บัตรเดบิตดิจิทัล (ICBC Digital Debit Card)**

บัตรเดบิตดิจิทัลเป็นบัตรเดบิตเสมือน ซึ่งเป็นบัตรที่ไม่ได้อยู่ในรูปแบบของพลาสติก จัดเก็บในโมบายแบงก์กิ้ง และสามารถใช้ชำระเงินได้หลายวิธี รวมถึงการชำระเงินออนไลน์และการถอนเงินสดผ่านตู้เอทีเอ็มแบบไม่ใช้บัตรตามกลยุทธ์ Digitalization ของธนาคาร บัตรเดบิตดิจิทัลจะรองรับการใช้ชีวิตรูปแบบใหม่ด้วยการใช้จ่ายโดยไม่ใช้เงินสด ทั้งยังลดการใช้พลาสติกและชิปเพื่อการดำเนินงานที่เป็นมิตรต่อสิ่งแวดล้อมของธนาคาร

บัตรเดบิตดิจิทัลของธนาคารได้เปิดตัวสู่ตลาดอย่างเป็นทางการในเดือนมิถุนายน 2565 และได้รับผลตอบรับที่ดี โดย ณ สิ้นปี 2566 ธนาคารมีจำนวนบัตรเดบิตดิจิทัลทั้งสิ้น 14,400 ใบ โดยเป็นบัตรที่ออกในปี 2566 มากกว่า 9,500 ใบ หรือคิดเป็นร้อยละ 20.7 ของจำนวนบัตรเดบิตทั้งหมดที่ออกในปี 2566 มากกว่าจำนวนบัตรเดบิตดิจิทัลที่ออกในปี 2565 ถึง 2.06 เท่า

- **เงินฝาก Green Savings**

เพื่อเป็นการตอบสนองต่อกระแสความนิยมของการทำธุรกรรมทางการเงินทางโทรศัพท์มือถือ ธนาคารไอซีบีซี (ไทย) จึงได้นำเสนอ

ผลิตภัณฑ์เงินฝาก Green Savings สำหรับบุคคลธรรมดา ซึ่งเป็นเงินฝากออมทรัพย์แบบไม่มีสมุดคู่ฝาก สำหรับลูกค้าที่เปิดบัญชีที่สาขาของธนาคารเพิ่มเติมจากผลิตภัณฑ์ออมทรัพย์ออนไลน์ (Online Savings) ที่มีอยู่แล้ว และได้ปรับเปลี่ยนคุณสมบัติของผลิตภัณฑ์ให้มีความหลากหลายมากยิ่งขึ้น โดยที่ไม่มีกำหนดเงินฝากขั้นต่ำ ผู้ฝากเงินสามารถทำธุรกรรมทางการเงินต่างๆ ผ่านทางแอปพลิเคชันของธนาคารไอซีบีซี (ไทย) บนโทรศัพท์มือถือโดยปราศจากค่าธรรมเนียมในการทำธุรกรรมและการขอรายการเคลื่อนไหวบัญชี

นอกจากจะเป็นการยกระดับประสบการณ์ที่ดีของลูกค้าในแง่ของผลิตภัณฑ์และบริการแล้ว เงินฝาก Green Savings ยังช่วยลดผลกระทบต่อสิ่งแวดล้อม โดยค่าใช้จ่ายค่าสมุดคู่ฝากและธุรกรรมที่ต้องใช้กระดาษที่ธนาคารประหยัดได้นั้น ธนาคารได้แบ่งปันกลับไปยังผู้ฝากเงินที่เปิดบัญชีเงินฝาก Green Savings จะได้รับอัตราดอกเบี้ยที่สูงกว่าเงินฝากออมทรัพย์ทั่วไปของธนาคารอีกด้วย

โดย ณ สิ้นปี 2566 จำนวนผู้เปิดบัญชีเงินฝาก Green Savings ของธนาคารเพิ่มขึ้นเป็น 26,000 บัญชี เพิ่มขึ้นจาก 9,954 บัญชี ในปี 2565 ซึ่งการเปิดบัญชีดังกล่าวนอกจากจะช่วยลดการใช้กระดาษแล้ว ยังช่วยเพิ่มประสิทธิภาพและลดระยะเวลาในการให้บริการอีกด้วย

การนำเทคโนโลยีมาประยุกต์ใช้เพื่อเพิ่มประสิทธิภาพในการทำงาน

ธนาคารได้นำเอา Robotic Process Automation (RPA) ซึ่งเป็นเทคโนโลยีที่เข้ามาช่วยเพิ่มประสิทธิภาพและประสิทธิผลการทำงาน โดยที่ RPA สามารถเชื่อมโยงกระบวนการต่างๆ ระหว่างแพลตฟอร์ม ทำให้ธนาคารสามารถประมวลผลข้อมูลอย่างต่อเนื่องโดยอัตโนมัติบนระบบคอมพิวเตอร์

ปัจจุบันธนาคารได้นำเอาเทคโนโลยี RPA มาใช้กับกระบวนการจัดทำรายงานหรือกระบวนการทำงานที่เกิดซ้ำๆ ของฝ่ายงานต่างๆ อาทิ ฝ่ายธุรกิจการค้าระหว่างประเทศ ฝ่ายปฏิบัติการกลาง และฝ่ายบริหารสินเชื่อ เพื่อลดขั้นตอนการดำเนินงาน ลดความผิดพลาดของการทำงานและปริมาณงานของฝ่ายงานดังกล่าว ทำให้สามารถประหยัดเวลาในการทำงานได้เป็นอย่างดี อีกทั้งยังสามารถจัดส่งข้อมูลผ่านระบบอีเมลไปยังลูกค้าของธนาคารได้โดยตรง โดยไม่จำเป็นต้องพิมพ์และส่งเป็นรายงานในรูปแบบของกระดาษ ทำให้ลูกค้าได้รับการบริการที่ดี ตอบสนองได้อย่างรวดเร็ว สร้างประสบการณ์ที่ดีให้กับลูกค้า และลดการใช้กระดาษลงอีกด้วย นอกจากนี้ การนำเอาเทคโนโลยี RPA มาใช้ยังช่วยในด้านการบริหารทรัพยากรบุคคล โดยสามารถลดอัตราการหมุนเวียนของพนักงานที่อาจเกิดจากทำงานซ้ำๆ และปริมาณงานที่มากเกินไปในแต่ละวัน

ปัจจุบันธนาคารได้ประยุกต์ใช้เทคโนโลยี RPA กับ 35 กระบวนการทำงาน ซึ่งช่วยลดชั่วโมงการทำงานได้ถึง 1,600 ชั่วโมง โดยพัฒนาการเหล่านี้ได้เน้นให้เห็นถึงความมุ่งมั่นของธนาคารที่จะปรับปรุงประสิทธิภาพในการดำเนินงาน เพื่อประสบการณ์ที่ดีของลูกค้าผ่านนวัตกรรมทางเทคโนโลยี

การลดการใช้กระดาษในสำนักงาน

การใช้กระดาษในสำนักงานสำหรับธุรกิจธนาคารพาณิชย์ยังเป็นสิ่งจำเป็นที่ธนาคารต้องจัดทำขึ้น เพื่อเป็นไปตามระเบียบข้อบังคับและกฎเกณฑ์ที่เกี่ยวของ อาทิ การจัดพิมพ์เอกสารแจ้งยอดบัญชีของลูกค้า การยืนยันความถูกต้องครบถ้วนของข้อมูลตามที่ลูกค้าร้องขอ เอกสารสำคัญที่ธนาคารจะต้องนำส่งหน่วยงานราชการหรือหน่วยงานต่างๆ เป็นต้น อย่างไรก็ตาม สำหรับการพิมพ์เอกสารที่ใช้ภายในธนาคาร ในปัจจุบันธนาคารได้นำระบบข้อมูลสำนักงานอัตโนมัติ (Office Automation System: OAS) มาประยุกต์ใช้ในปี 2564 เพื่อลดการพิมพ์เอกสารสำหรับการประชุมและการขออนุมัติต่างๆ ภายในธนาคาร รวมทั้งกำหนดให้พนักงานบริหารจัดการข้อมูลตลอดวงจรชีวิตของข้อมูล (Data Life Cycle) ได้แก่ การสร้างหรือการได้มาซึ่งข้อมูล การประมวลผล การจัดเก็บ การใช้งาน ตลอดจนการทำลายข้อมูลอย่างมีคุณภาพ สอดคล้องกับนโยบายการกำกับดูแลข้อมูล (Data Governance) และการคุ้มครองข้อมูลส่วนบุคคลตามพระราชบัญญัติคุ้มครองข้อมูลส่วนบุคคล พ.ศ. 2562 ซึ่งมีผลบังคับใช้ตั้งแต่ 1 มิถุนายน 2565 เป็นต้นไป

นอกเหนือจากการนำระบบข้อมูลสำนักงานอัตโนมัติ (Office Automation System: OAS) มาประยุกต์ใช้แล้ว ธนาคารยังมีแผนในการเปลี่ยนผ่านสู่องค์กรดิจิทัล โดยการใช้เครื่องมือในการสนับสนุนการพัฒนาระบบงานที่สามารถให้ผู้ใช้งานสร้างกระบวนการทำงานความต้องการของธุรกิจ ติดตามข้อผิดพลาด หรือรายงานของโครงการโดยปราศจากการใช้กระดาษ ธนาคารได้เปลี่ยนวิธีการทำงานแบบดั้งเดิมที่ใช้กระดาษมาเป็นอิเล็กทรอนิกส์ โดยการนำ Jira Software ที่เป็นดิจิทัลแพลตฟอร์มที่ให้ความสำคัญกับกระบวนการทำงาน และมุ่งเน้นการลดการใช้กระดาษอย่างเป็นรูปธรรม

โดยเมื่อปีที่ผ่านมามีรายการคำขอการใช้ข้อมูลผ่าน Jira Software ประมาณ 461 รายการ ซึ่ง 1 รายการ มีการใช้กระดาษเฉลี่ย 5 แผ่น (บางคำขออาจจะใช้มากกว่า 10 แผ่น) ทำให้สามารถลดการใช้กระดาษรวม 2,305 แผ่น โดยประมาณ

แนวทางปฏิบัติอื่นๆ เพื่อลดการใช้กระดาษ

- จัดอบรมพนักงานทุกคนเกี่ยวกับแนวทางการบริหารจัดการข้อมูลตลอดวงจรชีวิตของข้อมูลอย่างมีประสิทธิภาพ รวมทั้ง

การให้ความสำคัญกับการกำกับดูแลข้อมูลและการคุ้มครองข้อมูลส่วนบุคคลของลูกค้า พนักงาน คู่ค้า หรือพันธมิตรทางธุรกิจของธนาคาร บุคคลอื่นๆ รวมถึงบุคลากรขององค์กรหรือหน่วยงานต่างๆ ที่มีความเกี่ยวข้องกับธนาคาร

- ปรับปรุงขั้นตอนการปฏิบัติงานภายในธนาคารให้สอดคล้องกับวิธีการทางอิเล็กทรอนิกส์ ตลอดจนจัดเก็บเอกสารในรูปแบบอิเล็กทรอนิกส์ทดแทนการจัดเก็บเอกสารในรูปแบบกระดาษ
- นำส่งข้อมูลให้หน่วยงานกำกับดูแลและหน่วยงานราชการโดยวิธีการทางอิเล็กทรอนิกส์ แทนการนำส่งด้วยแบบกระดาษให้มากที่สุดเท่าที่จะเป็นไปได้ ซึ่งจะช่วยลดขั้นตอน ลดต้นทุน ทั้งยังสามารถตรวจสอบหลักฐานได้ตลอดเวลา
- ตรวจสอบความถูกต้อง ครบถ้วนของข้อมูลก่อนการพิมพ์และลดการพิมพ์เอกสารที่ใช้เพียงครั้งเดียว
- รณรงค์การใช้กระดาษสองหน้า นำกระดาษที่ใช้แล้วหนึ่งหน้ากลับมาใช้ใหม่สำหรับเอกสารที่ไม่สำคัญภายในสำนักงาน และเพื่อเป็นการรักษาความปลอดภัยของข้อมูล การนำกระดาษที่ใช้แล้วมาใช้ใหม่จะต้องพิจารณาลำดับชั้นความสำคัญของข้อมูลบนกระดาษอย่างรอบคอบ
- ในกรณีที่มีความจำเป็นต้องพิมพ์เอกสารและเป็นเอกสารที่สามารถใช้ร่วมกันในหน่วยงานใดหน่วยงานหนึ่ง เมื่ออ่านหรือใช้เสร็จแล้ว สามารถส่งต่อให้เพื่อนร่วมงานในหน่วยงานนั้นๆ แทนการจัดพิมพ์สำเนาซ้ำหลายชุด

ผลลัพธ์ที่คาดหวัง

1. ลดปริมาณการใช้กระดาษและค่าใช้จ่ายที่เกี่ยวข้องขององค์กร อาทิ ค่าใช้จ่ายในการจัดซื้อกระดาษ อุปกรณ์สำนักงาน ตู้เก็บเอกสาร แฟ้ม หมึกพิมพ์ รวมทั้งช่วยลดพื้นที่จัดเก็บเอกสาร ทำให้สำนักงานโล่ง สะอาดตา ปลอดฝุ่น ซึ่งจะส่งผลดีต่อสุขภาพของพนักงานอีกด้วย
2. เพิ่มประสิทธิภาพในการทำงาน ด้วยการนำเทคโนโลยีสารสนเทศมาใช้แทนการใช้กระดาษ อีกทั้งยังเป็นการรักษาความปลอดภัยของข้อมูลธนาคารและข้อมูลลูกค้าและผู้ที่มีส่วนเกี่ยวข้องกับธนาคารในด้านต่างๆ
3. ลดความเสี่ยงต่อการสูญหายหรือเอกสารถูกทำลาย รวมถึงลดขั้นตอนและความยุ่งยากในการค้นหาเพื่อนำเอกสารกลับมาใช้
4. การสื่อสารภายในและภายนอกองค์กรรวดเร็วและทั่วถึงผ่านช่องทางอิเล็กทรอนิกส์ต่างๆ
5. ปรับเปลี่ยนพฤติกรรมของพนักงานให้มีความคุ้นเคยกับการปฏิบัติงานด้วยเทคโนโลยีสารสนเทศและสื่ออิเล็กทรอนิกส์ต่างๆ เพื่อความยั่งยืนในการปฏิบัติงานของพนักงานต่อไปในอนาคต
6. ปลุกจิตสำนึกพนักงานและการตระหนักถึงความสำคัญในการลดผลกระทบต่อสิ่งแวดล้อม

ปริมาณการใช้กระดาษในสำนักงาน (ข้อมูลเฉพาะสำนักงานใหญ่ธนาคาร) ในปี 2566 จำนวน 6,250 รีม ลดลงร้อยละ 12 จากปี 2565 ซึ่งการลดลงของปริมาณการใช้กระดาษสำนักงานในปีที่ผ่านมาส่วนหนึ่งเป็นผลจากการพัฒนาและเพิ่มประสิทธิภาพของระบบสำนักงานอัตโนมัติที่ใช้ในการปฏิบัติงานของธนาคาร ซึ่งสามารถช่วยลดปริมาณการใช้กระดาษได้จำนวนมาก ทั้งนี้ ธนาคารจะยังคงให้ความสำคัญกับการนำเทคโนโลยีและนวัตกรรมมาใช้ เพื่อลดการใช้กระดาษในสำนักงานลงอย่างต่อเนื่อง

ปริมาณการใช้กระดาษสำนักงาน (เฉพาะสำนักงานใหญ่)
(หน่วย : รีม)

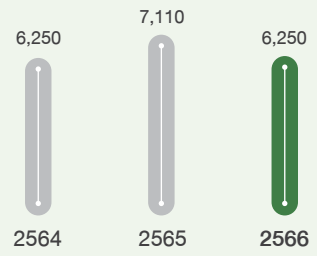

การประหยัดพลังงาน

ธนาคารตระหนักถึงความสำคัญของแนวความคิดการธนาคารเพื่อความยั่งยืน สอดคล้องกับปณิธานหลักของธนาคารไอซีบีซี สำนักงานใหญ่ เพื่อมุ่งสู่การปฏิบัติงานสีเขียว ลดผลกระทบต่อสิ่งแวดล้อมด้วยการรณรงค์ให้พนักงานมีความเข้าใจ ใส่ใจในด้านความแปรปรวนของสภาพอากาศ และใช้ทรัพยากรธรรมชาติอย่างเหมาะสม ซึ่งได้รับความร่วมมือจากบุคลากรทุกฝ่ายขององค์กรเป็นอย่างดีในการถือปฏิบัติตาม และสนับสนุนให้สามารถบรรลุวัตถุประสงค์ด้านการพัฒนาความยั่งยืนร่วมกัน

เป้าหมาย

การดำเนินการและรณรงค์การธนาคารเพื่อความยั่งยืนด้านสิ่งแวดล้อม และสนับสนุนการใช้ไฟฟ้าจากหลอดประหยัดไฟ และเพิ่มประสิทธิภาพการใช้น้ำ

- **การใช้น้ำมันเชื้อเพลิง**

การใช้น้ำมันเชื้อเพลิงจากการเดินทางของพนักงานเพื่อธุรกิจของธนาคารในปีที่ผ่านมา เพิ่มขึ้นจากปีก่อนหน้าประมาณร้อยละ 11 เนื่องจากในปีที่ผ่านมาการดำเนินธุรกิจของธนาคารกลับเข้าสู่ภาวะปกติภายหลังจากมาตรการป้องกันการแพร่ระบาดของโรคโควิด-19

ดังนั้น การเดินทางเพื่อธุรกิจทั้งในและต่างประเทศของพนักงานธนาคาร จึงเพิ่มขึ้นตามการเพิ่มขึ้นของกิจกรรมทางธุรกิจธนาคาร ทั้งนี้เพื่อเยี่ยมชมกิจการและติดตามการดำเนินงานของลูกค้าอย่างสม่ำเสมอทำให้ธนาคารสามารถให้บริการได้ตรงความต้องการของลูกค้า รวมทั้งเพื่อการขยายบริการของธนาคารไปยังภาคส่วนธุรกิจต่างๆ อย่างทั่วถึง

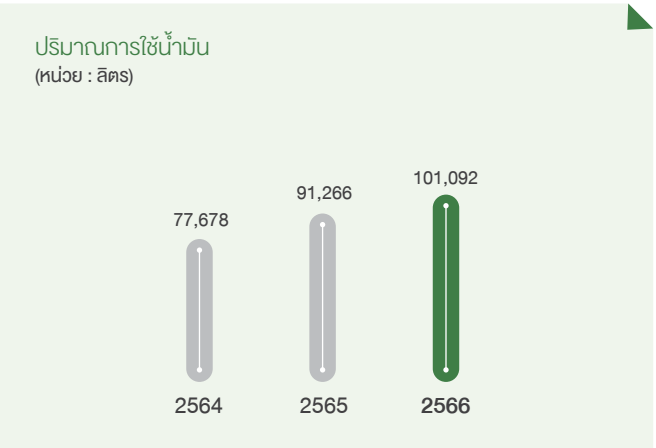

- **การใช้ไฟฟ้าจากหลอดประหยัดไฟ**

ธนาคารได้ดำเนินการปรับเปลี่ยนการใช้หลอดไฟ-แอลอีดี (Light-Emitting Diode: LED) แทนการใช้หลอดไฟ-ฟลูออเรสเซนต์หรือพลังงานแบบเดิม ณ อาคารสำนักงานใหญ่ ตั้งแต่ปี 2564 และเริ่มทยอยติดตั้งหลอด LED ที่ทุกสาขาของธนาคาร เพื่อทดแทนหลอดไฟ-ฟลูออเรสเซนต์ ที่หมดอายุการใช้งานหรือเสื่อมสภาพ เนื่องจากการใช้หลอดไฟ-ฟลูออเรสเซนต์ เป็นสาเหตุสำคัญประการหนึ่งที่ทำให้เกิดปัญหาสิ่งแวดล้อม ดังนั้น การปรับเปลี่ยนการใช้หลอดไฟ-แอลอีดี จะช่วยลดปัญหาสิ่งแวดล้อมลงได้ โดยใช้พลังงานจากหลอดไฟ-แอลอีดี เพียงประมาณร้อยละ 40 ของพลังงานจากการใช้หลอดไฟ-ฟลูออเรสเซนต์ นอกจากนี้ หลอดไฟ-แอลอีดีไม่มีสารปรอทในขั้นตอนการผลิต และแสงที่ได้นั้นไม่มีรังสีอัลตราไวโอเลต รวมถึงรังสีที่เป็นอันตรายต่อสุขภาพ ถือเป็นหัวใจสำคัญของการเป็นมิตรต่อสิ่งแวดล้อม

นอกเหนือจากการเปลี่ยนหลอดไฟตามที่กล่าวมาแล้ว ธนาคารได้พิจารณาเปลี่ยนอุปกรณ์ไฟฟ้าอื่นๆ ที่มีประสิทธิภาพดีและประหยัดไฟมากกว่า ทำให้ปริมาณการใช้ไฟฟ้าของธนาคาร (เฉพาะสำนักงานใหญ่) ลงลงร้อยละ 4 เมื่อเทียบกับปริมาณการใช้ในปี 2565

โดยในระยะถัดไปธนาคารมีแผนที่จะติดตั้งแผงโซลาร์เซลล์ที่สำนักงานสาขานำร่อง รวมทั้งธนาคารยังอยู่ในระหว่างการทยอยปรับเปลี่ยนเครื่องปรับอากาศที่สำนักงานสาขาเป็นระบบ “Inverter Air Conditioner” ซึ่งใช้สารทำความเย็นประเภท “R32 Refrigerant” ที่เป็นมิตรกับสิ่งแวดล้อมมากกว่าอีกด้วย

- **การใช้น้ำอย่างรู้คุณค่า**

น้ำเป็นหนึ่งในทรัพยากรที่ธนาคารให้ความสำคัญและกำหนดเป้าหมายร่วมกันเพื่อการรักษาและใช้น้ำอย่างยั่งยืน การใช้น้ำอย่างรู้คุณค่าสำหรับธนาคาร หมายถึง การใช้น้ำตามความเหมาะสมในแต่ละกิจกรรม ไม่ใช้น้ำเกินความจำเป็น ภายใต้จิตสำนึกของการมีส่วนร่วมในการอนุรักษ์ทรัพยากรน้ำ โดยได้กำหนดแนวทางการใช้น้ำอย่างประหยัดและรู้คุณค่าในช่วงเวลาที่ผ่านมา ดังนี้

- **ตรวจสอบอุปกรณ์ต่างๆ เพื่อป้องกันการรั่วซึมของน้ำ**
  หนึ่งในสาเหตุที่ทำให้สิ้นเปลืองน้ำมากที่สุดคือการชำรุดของอุปกรณ์ต่างๆ แล้วทำให้เกิดการรั่วซึมของน้ำภายในสำนักงานและสาขา โดยหมั่นตรวจสอบอุปกรณ์ต่างๆ หากมีการรั่วซึมให้รีบซ่อมแซมทันที
- **ปรับเปลี่ยนพฤติกรรมการใช้น้ำ**
  ถึงแม้ว่าในช่วงการแพร่ระบาดของโรคโควิด-19 ความต้องการใช้น้ำมีปริมาณมากขึ้นกว่าในช่วงเวลาปกติ การรณรงค์ให้ทุกคนล้างมือด้วยสบู่บ่อยๆ เป็นสิ่งที่จำเป็น เพื่อลดความเสี่ยงจากการติดเชื้อด้วยการสัมผัสพื้นผิวต่างๆ หลายคนอาจเคยชินกับการเปิดให้น้ำไหลผ่านขณะล้างมือด้วยการฟอกสบู่ ซึ่งเป็นการสูญเสียน้ำไปโดยไม่เกิดประโยชน์ ดังนั้น ธนาคารไอซีบีซี (ไทย) จึงได้รณรงค์ให้พนักงานใช้น้ำอย่างถูกวิธีด้วยการไม่เปิดให้น้ำไหลผ่านระหว่างล้างมือ หรือทำกิจกรรมอื่นใดที่มีการใช้น้ำ ซึ่งจะช่วยให้ไม่ต้องสูญเสียน้ำเกินกว่าความจำเป็น อีกทั้งยังช่วยลดค่าใช้จ่ายในการใช้น้ำให้องค์กรอีกด้วย

นอกจากนี้ ในปี 2566 ธนาคารได้เปลี่ยน “Check Valve” ของระบบคูลลิ่งทาวเวอร์ของเครื่องปรับอากาศสำหรับห้อง Server จำนวน 6 ชุด ซึ่งช่วยป้องกันการสูญเสียน้ำโดยไม่จำเป็น และเป็นส่วนหนึ่งที่ทำให้ปริมาณการใช้น้ำของสำนักงานใหญ่ลดลง โดยปริมาณการใช้น้ำในปี 2566 (ข้อมูลเฉพาะสำนักงานใหญ่) ลดลงอย่างต่อเนื่องเมื่อเทียบกับปี 2565

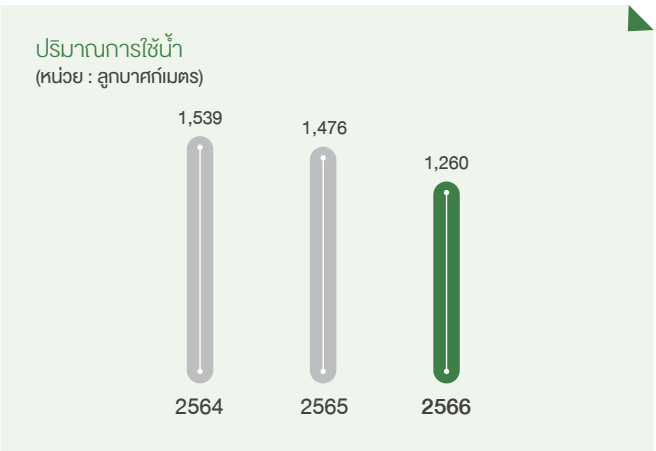

การปรับปรุงสำนักงานโดยใช้ผลิตภัณฑ์ที่เป็นมิตรต่อสิ่งแวดล้อม

ในปี 2565 ธนาคารไอซีบีซี (ไทย) ได้ดำเนินการปรับปรุงสภาพแวดล้อมในพื้นที่อาคารสำนักงานใหญ่ พร้อมทั้งปรับปรุงทัศนียภาพของสำนักงาน เพื่อให้สามารถใช้ประโยชน์ได้อย่างมีประสิทธิภาพ สะอาด ปลอดภัย สร้างบรรยากาศที่ดีในสถานที่ทำงาน รองรับการเติบโตของธุรกิจในอนาคต และส่งผลดีต่อสุขอนามัยของพนักงานในระยะยาว หลังจากนั้นในปี 2566 ธนาคารได้ย้ายสาขาสำนักงานใหญ่ไปยังที่ตั้งใหม่ ณ อาคารเอ็มโพเรียมทาวเวอร์ และยังคงได้นำวัสดุที่เป็นมิตรต่อสิ่งแวดล้อมมาใช้ในการตกแต่งสำนักงานสาขา โดยพิจารณาการจัดซื้อวัสดุทุกขั้นตอนตั้งแต่การจัดหาวัตถุดิบ การผลิต และการทำลายที่ต้องเป็นมิตรต่อสิ่งแวดล้อม โดยพรมที่ธนาคารเลือกใช้เป็นรุ่น “Breathe-Inhale” ซึ่งสร้างจากขวดพลาสติกรีไซเคิลที่ได้รับรางวัล “Sustainability Award 2019” ด้านสถาปัตยกรรมและการออกแบบ ณ ประเทศออสเตรเลีย สำหรับนวัตกรรมการลดขยะด้วยการประยุกต์ใช้วัสดุที่ไม่ใช้แล้ว สำหรับการตกแต่งสาขาสำนักงานใหญ่ในครั้งนี้ พรมที่ใช้ทั้งหมดของธนาคารนั้นได้นำขวดพลาสติกรีไซเคิลจำนวน 3,620 ขวด มาใช้ในขั้นตอนการผลิต นอกจากนี้ พรมเหล่านี้ยังสามารถนำกลับมาใช้ใหม่โดยทำเป็นเชื้อเพลิงหมุนเวียนจากของเสียเมื่อสิ้นสุดวงจรชีวิต ซึ่งถือเป็นส่วนหนึ่งของการที่จะบรรลุวัตถุประสงค์ของ “A Key Solution to Achieve Zero Landfill”

กิจกรรมด้านสิ่งแวดล้อม “ร่วมด้วย ช่วยกำจัดขยะกำพร้า”

ในปี 2566 ธนาคารได้ริเริ่มกิจกรรม “ร่วมด้วย ช่วยกำจัด ขยะกำพร้า” โดยมีการให้ความรู้แก่พนักงานเกี่ยวกับขยะกำพร้า ซึ่งเป็นขยะที่ไม่สามารถนำไปรีไซเคิลได้และจะถูกนำไปฝังกลบ ซึ่งจะก่อให้เกิดปัญหาสิ่งแวดล้อมต่อไป แต่ขยะกำพร้าเหล่านี้สามารถนำไปผลิตเป็นเชื้อเพลิง RDF (Refuse Derived Fuel) สำหรับใช้เป็นเชื้อเพลิงทดแทนถ่านหินในเตาเผาปูนซีเมนต์ได้ โดยมีการรณรงค์ให้พนักงานในสำนักงานใหญ่แยกขยะประเภทใบเสร็จ สลิป และปากกา (ตัวด้ามทำจากพลาสติก) ออกจากขยะทั่วไป เพื่อนำไปส่งมอบให้กับหน่วยงาน N15 Technology เพื่อนำไปผลิตเป็นเชื้อเพลิง RDF (Refuse Derived Fuel) ต่อไป

เป้าหมายการพัฒนาที่ยั่งยืนด้านสิ่งแวดล้อม

ความยั่งยืนด้านสังคม

ธนาคารไอซีบีซี (ไทย) มุ่งมั่นในการเป็นสถาบันการเงินที่ตระหนักถึงการเป็นองค์กรที่มีความรับผิดชอบต่อสังคม ด้วยการแบ่งปันผลประโยชน์กับผู้มีส่วนได้เสียทุกกลุ่ม ส่งเสริมและสร้างวัฒนธรรมของการเรียนรู้และการปฏิบัติอย่างเท่าเทียม เพื่อความเป็นอยู่ที่ดีขึ้นของสังคม

การแบ่งปันประโยชน์กับผู้มีส่วนได้เสีย

ธนาคารมุ่งมั่นในการเป็นสถาบันการเงินที่ตระหนักถึงการเป็นองค์กรที่มีความรับผิดชอบต่อสังคม โดยยึดหลักธรรมาภิบาลที่ดี มีส่วนร่วมแบ่งปันผลประโยชน์กับผู้มีส่วนได้เสีย และเป็นสมาชิกที่ดีของสังคม

การให้สินเชื่ออย่างเป็นธรรม (Fair Lending)

ธนาคารได้ปฏิบัติตามหลักเกณฑ์การบริหารจัดการด้านการให้บริการแก่ลูกค้าอย่างเป็นธรรมอย่างต่อเนื่อง เพื่อสร้างความมั่นใจของผู้ใช้บริการในระบบการเงินของประเทศไทย และช่วยให้ธนาคารดำเนินธุรกิจได้อย่างยั่งยืนในระยะยาว และเป็นธรรมต่อผู้เกี่ยวข้องทุกฝ่าย ธนาคารจึงได้ดำเนินการปรับปรุงเรื่องอัตราดอกเบี้ยผิดนัด ค่าธรรมเนียม และวิธีการรับชำระหนี้ที่เป็นประโยชน์ต่อทั้งธนาคารและลูกค้าตามหลักการที่สะท้อนต้นทุนที่แท้จริงของธนาคารในการให้บริการ และไม่สร้างภาระหนี้ที่มากจนเกินไปให้กับลูกหนี้ รวมถึงการพิจารณาถึงความสามารถในการชำระหนี้ของลูกหนี้ การดำเนินการนี้ได้สร้างสมดุลระหว่างวินัยทางการเงินกับการให้บริการอย่างเป็นธรรม

อัตราดอกเบี้ยผิดนัด

เพื่อลดภาระหนี้ที่มากเกินไปของลูกหนี้ ธนาคารได้ปรับปรุงหลักการกำหนดอัตราดอกเบี้ยผิดนัดใหม่ทดแทนของเดิม โดยอัตราดอกเบี้ยผิดนัดคงที่แบบในอดีตได้รับการปรับเปลี่ยนมาเป็นอัตราดอกเบี้ยใดๆ ก็ตามที่เป็นไปตามความเสี่ยงของลูกหนี้รายนั้นๆ บวกด้วยอัตราผิดนัดส่วนเพิ่ม (สูงสุดไม่เกินอัตราร้อยละ 3 ต่อปี) และอัตราดอกเบี้ยผิดนัดจะถูกคิดกับภาระหนี้เงินต้นค้างชำระเท่านั้น

ลำดับการชำระหนี้

ธนาคารดำเนินการจัดลำดับการชำระหนี้ให้เป็นไปตามการให้บริการอย่างเป็นธรรม การตัดชำระหนี้จะเริ่มต้นจากค่าธรรมเนียมค้างชำระ ยอดดอกเบี้ยผิดนัด ยอดดอกเบี้ยปกติค้างชำระ และเงินต้นค้างชำระ

การรับชำระค่าธรรมเนียม

ธนาคารดำเนินการรับชำระค่าธรรมเนียม เพื่อให้เป็นไปตามหลักการดังต่อไปนี้

1. การรับชำระดอกเบี้ย ค่าธรรมเนียม และค่าปรับจากลูกค้าต้องเหมาะสม เป็นธรรม และไม่ซ้ำซ้อน
2. การรับชำระค่าธรรมเนียมต้องเป็นไปตามสัดส่วนระยะเวลาที่ใช้บริการ
3. ค่าธรรมเนียมใดๆ ที่เกิดจากการดำเนินการภายในของธนาคารหรือเป็นไปตามการบริหารความเสี่ยงของธนาคาร โดยไม่มีมูลค่าเพิ่มให้กับลูกค้าจะไม่สามารถเรียกเก็บจากลูกค้าได้

ดังนั้น เพื่อให้เป็นไปตามหลักการดังกล่าวข้างต้น ธนาคารได้ปรับปรุงการรับชำระค่าธรรมเนียมต่างๆ ของธนาคาร เช่น ปรับปรุงค่าธรรมเนียมการชำระหนี้คืนก่อนกำหนดสำหรับลูกค้าเอสเอ็มอี ปรับปรุงการเรียกเก็บค่าประเมินหลักประกันสำหรับลูกค้าทุกกลุ่ม

สินเชื่อเพื่อการปรับตัว (Loan for Transformation Activities)

ถึงแม้ในปัจจุบันสถานการณ์การแพร่ระบาดของโรคโควิด-19 ในประเทศไทยมีทิศทางในทางที่ดีขึ้นก็ตาม แต่การระบาดของโรคยังคงมีอยู่และคาดเดาไม่ได้ นอกจากนี้ การอุปโภคบริโภคและพฤติกรรมของผู้บริโภคได้เปลี่ยนแปลงไปอย่างรวดเร็วสู่ชีวิตวิถีใหม่ จากการเข้ามาเปลี่ยนแปลงของดิจิทัลเทคโนโลยี แนวคิดการทำธุรกิจที่เป็นมิตรต่อสิ่งแวดล้อม และนวัตกรรมทางเทคโนโลยีในอนาคต การเปลี่ยนแปลงเหล่านี้เป็นตัวกระตุ้นให้ธุรกิจต้องปรับตัวหรือเปลี่ยนแปลงให้เข้ากับการเปลี่ยนแปลงนี้ ดังนั้น ทางธนาคารแห่งประเทศไทยจึงได้ออกแบบการช่วยเหลือธุรกิจในรูปแบบของสินเชื่อดอกเบี้ยต่ำ ภายใต้พระราชกำหนดการให้ความช่วยเหลือและฟื้นฟูผู้ประกอบธุรกิจที่ได้รับผลกระทบจากการระบาดของโรคติดเชื้อไวรัสโคโรนา 2019 พ.ศ. 2564 มีวัตถุประสงค์เพื่อให้ธุรกิจสามารถคงความสามารถในการแข่งขันและเปลี่ยนแปลงธุรกิจให้เข้ากับพฤติกรรมรูปแบบใหม่ ซึ่งธนาคารก็ได้เข้าร่วมในโครงการดังกล่าวเช่นกัน

ธนาคารได้ออกแนวทางปฏิบัติให้กับฝ่ายงานต่างๆ ที่เกี่ยวข้องกับการให้สินเชื่อ เพื่อให้เป็นมาตรฐานและสร้างความเข้าใจที่ถูกต้องตรงกัน รวมถึงเป็นไปตามพระราชกำหนดฯ และประกาศของธนาคารแห่งประเทศไทย

สินเชื่อเพื่อการปรับตัวนี้จะพิจารณาให้กับธุรกิจขนาดใหญ่และเอสเอ็มอีที่จดทะเบียนและดำเนินธุรกิจในประเทศไทยในรูปแบบของสินเชื่อโครงการ วงเงินไม่เกิน 150 ล้านบาท กิจกรรมที่ถือว่าเป็นการปรับตัวพิจารณาได้ดังต่อไปนี้

1. การลงทุนหรือพัฒนาด้านดิจิทัลเทคโนโลยี ซึ่งรวมไปถึงการติดตั้งระบบวิเคราะห์ข้อมูลและปฏิบัติการที่ชาญฉลาด การติดตั้งระบบวิเคราะห์ข้อมูล ระบบซื้อขายผ่านการตลาดออนไลน์ ระบบเส้นทางและคัดแยกพัสดุหรือขนส่ง ระบบเทคโนโลยีบล็อกเชน ระบบการชำระเงินดิจิทัล การติดตั้งระบบจัดซื้อจัดจ้างภาครัฐด้วยระบบอิเล็กทรอนิกส์ การประยุกต์ใช้เทคโนโลยี Internet of Things (IoT) การติดตั้งระบบอัตโนมัติและการเชื่อมต่อระหว่างอุปกรณ์ การประยุกต์ใช้ปัญญาประดิษฐ์ การพัฒนาทักษะความรู้ด้านเทคโนโลยีแก่บุคลากรให้สอดรับกับการลงทุนปรับปรุงประสิทธิภาพธุรกิจ เป็นต้น

2. การลงทุนหรือพัฒนาด้านการดำเนินธุรกิจที่เป็นมิตรต่อสิ่งแวดล้อม ซึ่งรวมไปถึงการติดตั้งระบบพลังงานแสงอาทิตย์ ระบบประหยัดพลังงาน ระบบพลังงานหมุนเวียน ระบบพลังงานสะอาด ระบบจัดการขยะหรือของเสีย การก่อสร้างอาคาร สำนักงาน หรือที่อยู่อาศัยที่ได้มาตรฐานอาคารประหยัดพลังงานหรืออาคารสีเขียว การท่องเที่ยวแบบยั่งยืนที่เป็นมิตรต่อสิ่งแวดล้อม เป็นต้น

3. การลงทุนหรือพัฒนาด้านนวัตกรรมแห่งโลกอนาคต ซึ่งรวมไปถึงการทำ Smart Farming การนำสินค้าเกษตรในประเทศไทยมาแปรรูป

ข้อกำหนดและเงื่อนไขจะเป็นไปตามพระราชกำหนดฯ และประกาศของธนาคารแห่งประเทศไทย สินเชื่อเพื่อการปรับตัวนี้มีผลบังคับใช้ตั้งแต่วันที่ 1 กันยายน 2565 จนถึงวันที่ 9 เมษายน 2567

การให้ความช่วยเหลือทางการเงินแก่ผู้ได้รับผลกระทบจากการแพร่ระบาดของโรคโควิด-19

สืบเนื่องจากการแพร่ระบาดของโรคโควิด-19 อย่างต่อเนื่องนับตั้งแต่เดือนธันวาคม 2562 เป็นต้นมา อุตสาหกรรมจำนวนมากและพื้นที่ในหลายจังหวัดของประเทศไทยได้รับผลกระทบอย่างรุนแรง โดยเฉพาะอย่างยิ่งธุรกิจการท่องเที่ยว อุตสาหกรรมต่างๆ กำลังอยู่ในช่วงฟื้นตัว อย่างไรก็ตาม ยังมีลูกค้าหลายรายที่ยังคงประสบความยุ่งยากด้านการเงิน ธนาคารไอซีบีซี (ไทย) จึงได้ออกมาตรการช่วยเหลือลูกค้า เพื่อให้สามารถก้าวผ่านช่วงเวลาที่ยากลำบาก และธนาคารสามารถควบคุมผลกระทบที่จะเกิดกับธนาคารได้เช่นกัน

เพื่อเป็นการช่วยเหลือทางการเงินแก่ลูกค้าและควบคุมคุณภาพของพอร์ตสินเชื่อของธนาคารไอซีบีซี (ไทย) ธนาคารจึงได้ออกแนวทางปฏิบัติในการให้ความช่วยเหลือแก่ลูกค้าที่ได้รับผลกระทบจากการแพร่ระบาดของโรคโควิด-19 รอบใหม่ให้กับลูกค้าสินเชื่อทุกประเภท

สำหรับลูกค้ารายใหญ่และเอสเอ็มอี ธนาคารจะพิจารณาปัจจัยดังต่อไปนี้

1. การให้ความช่วยเหลือระยะยาว โดยพิจารณาจากกระแสเงินสดของลูกค้าเพื่อกำหนดการผ่อนชำระในอนาคต
2. กำหนดการผ่อนชำระเป็นขั้นบันได เพื่อให้สอดคล้องกับความสามารถ

ในการชำระหนี้ของลูกค้า การฟื้นตัวของเศรษฐกิจ อุตสาหกรรม และรายได้ในอนาคต

3. แผนการชำระหนี้อาจมีการเปลี่ยนแปลงได้ในกรณีที่รายได้ของลูกค้าไม่เป็นไปตามคาด
4. พิจารณาให้ความช่วยเหลือกับลูกค้าที่ได้รับผลกระทบอย่างแท้จริง

ดังนั้น ธนาคารจึงให้ความช่วยเหลือตามรายละเอียดด้านล่าง เพื่อสนับสนุนลูกค้าที่ได้รับผลกระทบจากการแพร่ระบาดเป็นรายกรณี

1. **ปรับปรุงโครงสร้างหนี้หรือตารางการผ่อนชำระ รวมถึงการพักชำระหนี้**
   - **การให้ความช่วยเหลือจะเรียงลำดับจาก**
     (1) ชำระเงินต้นบางส่วนและชำระดอกเบี้ยเต็มจำนวน
     (2) พักชำระเงินต้นและชำระดอกเบี้ยเต็มจำนวน
     (3) พักชำระเงินต้นและชำระดอกเบี้ยบางส่วน
     (4) พักชำระเงินต้นและดอกเบี้ย
     (5) พักชำระเงินต้นและดอกเบี้ย พร้อมให้วงเงินสินเชื่อเพิ่มสำหรับการใช้จ่ายในการดำเนินธุรกิจ
     (6) ปรับตารางการผ่อนชำระให้สอดคล้องกับความสามารถในการชำระหนี้ของลูกค้า กำหนดตารางการผ่อนชำระแบบขั้นบันได หรือเปลี่ยนจากสินเชื่อระยะสั้นเป็นสินเชื่อระยะยาว
     (7) หลายวิธีรวมกันจาก (1)-(6)

   - **การพักชำระหนี้เงินต้นไม่ควรเกินวันที่ 31 ธันวาคม 2566 โดยพิจารณาจากปัจจัยดังต่อไปนี้**
     (1) ผลกระทบต่ออุตสาหกรรม พื้นที่ แนวโน้มธุรกิจ รวมถึงระดับของผลกระทบ ระยะเวลาฟื้นตัว และรูปแบบในการฟื้นตัว
     (2) กระแสเงินสด
     (3) ค่าใช้จ่ายในการดำเนินธุรกิจต่อเดือน
     (4) แผนฟื้นตัวของธุรกิจ
     (5) การสนับสนุนจากผู้ถือหุ้นและบริษัทแม่
     (6) การด้อยค่าของหลักประกัน
     (7) การสนับสนุนจากสถาบันการเงินอื่น

   - **การผ่อนชำระต้องมีเงื่อนไข ดังนี้**
     (1) เงื่อนไขการผ่อนชำระเงินต้นตั้งพัก
       (ก) แบ่งจ่ายตามงวดชำระเงิน โดยพิจารณาจากการคาดการณ์ กระแสเงินสด (สำหรับลูกค้าที่มีอัตราส่วน DSCR สูงภายใต้ภาวะปกติ และมีกระแสเงินสดเพียงพอ)
       (ข) ขยายระยะเวลาสินเชื่อในกรณีที่กระแสเงินสดในอนาคตไม่เพียงพอต่อการชำระหนี้
     (2) เงื่อนไขการผ่อนชำระดอกเบี้ยตั้งพัก
       (ก) ผ่อนชำระเท่าๆ กันในระยะเวลาสูงสุดไม่เกิน 2 ปี ตามการคาดการณ์กระแสเงินสด
       (ข) การผ่อนชำระเงินต้นจะเริ่มต้นหลังการชำระดอกเบี้ยตั้งพักครบถ้วน

2. **ให้สินเชื่อเพิ่มเติม** ธนาคารอาจพิจารณาให้ความช่วยเหลือในรูปแบบสินเชื่อเพิ่มเติม เพื่อสนับสนุนค่าใช้จ่ายในการดำเนินธุรกิจรายเดือน โดยพิจารณาเป็นรายกรณีตามเงื่อนไข ดังนี้
   ก. เป็นวงเงินทุนหมุนเวียนเท่านั้น
   ข. เบิกใช้สินเชื่อเป็นรายเดือน เพื่อสนับสนุนค่าใช้จ่ายในการดำเนินธุรกิจต่อเดือน
   ค. ไม่นำไปชำระหนี้สถาบันการเงินอื่น กรรมการบริษัท หรือบริษัทในเครือ
   ง. สัดส่วนของสินเชื่อต่อมูลค่าหลักประกัน (รวมสินเชื่อเพิ่มเติม) ต้องไม่เกินอัตราร้อยละ 80

3. **ลดอัตราดอกเบี้ย** ธนาคารอาจพิจารณาลดอัตราดอกเบี้ยเป็นรายกรณี เพื่อจูงใจให้ลูกหนี้ชำระหนี้ตามกำหนด ทั้งนี้ ผลต่างระหว่างดอกเบี้ยที่ลดกับอัตราดอกเบี้ยปกติจะถูกตั้งพักไว้ และอาจได้รับการยกเว้นเมื่อชำระหนี้เสร็จสิ้น

การให้ความช่วยเหลือทางการเงินนี้ยังเป็นประโยชน์ต่อลูกค้าด้านการจัดชั้นหนี้ และไม่ถูกพิจารณาว่าเป็นการปรับปรุงโครงสร้างหนี้มีปัญหา ดังนั้น จึงไม่มีผลกระทบต่อข้อมูลเครดิตของลูกค้าแต่อย่างใด

นอกจากนี้ ธนาคารไอซีบีซี (ไทย) ยังให้ความช่วยเหลือทางการเงินแก่ผู้ถือบัตรเครดิตของธนาคารเช่นเดียวกัน ธนาคารได้ให้ความช่วยเหลือแก่ผู้ถือบัตรทั่วไปโดย

(1) ลดยอดชำระขั้นต่ำเป็นอัตราร้อยละ 0 จนถึงวันที่ 28 กุมภาพันธ์ 2566
(2) ลดยอดชำระขั้นต่ำเป็นอัตราร้อยละ 5 จากวันที่ 1 มีนาคม 2566 ถึงวันที่ 31 ธันวาคม 2566

การลดอัตราดอกเบี้ยเป็นอัตราดอกเบี้ยลูกค้ารายย่อยชั้นดี (MRR) ตามประกาศของธนาคาร

ธนาคารไอซีบีซี (ไทย) ให้ความช่วยเหลือแก่ลูกค้าผ่านทางมาตรการให้ความช่วยเหลือทางการเงินแก่ผู้ได้รับผลกระทบจากการแพร่ระบาดของโรคโควิด-19 อย่างต่อเนื่องระหว่างปี 2566 โดย ณ สิ้นเดือนธันวาคม 2566 ยอดหนี้คงค้างมากกว่า 18 พันล้านบาท ทั้งลูกหนี้รายใหญ่และเอสเอ็มอีได้รับความช่วยเหลือและยังอยู่ในมาตรการช่วยเหลือของธนาคาร

สำหรับผู้ถือบัตรเครดิตของธนาคารไอซีบีซี (ไทย) ธนาคารได้ให้ความช่วยเหลือผู้ถือบัตรที่ได้รับผลกระทบเป็นจำนวน 17 ราย มียอดคงค้างรวม 1 ล้านบาท กล่าวโดยสรุป ธนาคารได้ให้ความช่วยเหลือเป็นจำนวนร้อยละ 100 ของผู้ถือบัตรที่ได้รับผลกระทบและขอรับความช่วยเหลือจากธนาคาร

การให้ความช่วยเหลือทางการเงินแก่ลูกค้าบริษัท ลีสซิ่งไอซีบีซี (ไทย)

ด้านของบริษัท ลีสซิ่งไอซีบีซี (ไทย) นอกเหนือจากการพิจารณาคำขอสินเชื่อของลูกค้าทุกๆ รายด้วยความละเอียดถี่ถ้วน เพื่อให้ลูกค้าทุกคนสามารถเข้าถึงสินเชื่อที่ต้องการได้อย่างเสมอภาค และมีความเหมาะสมกับความสามารถในการชำระคืนของลูกค้า อันจะเป็นการป้องกันไม่ให้สินเชื่อที่ได้รับการอนุมัติกลายเป็นหนี้เสียในอนาคต โดยเฉพาะอย่างยิ่งในสภาวะที่ลูกค้าได้รับผลกระทบจากการแพร่ระบาดของโรคโควิด-19 และค่าครองชีพที่สูงขึ้นอันเป็นผลจากสภาวะเงินเฟ้อ บริษัทได้มีมาตรการในการให้ความช่วยเหลือลูกค้า เพื่อลดภาระค่าใช้จ่ายให้กับลูกค้า และประคับประคองการผ่อนชำระค่าเช่าซื้อในภาวะยากลำบากอีกด้วย

- ส่งเสริมในการเข้าถึงสินเชื่อให้แก่ลูกค้าที่อยู่ในกลุ่มที่เข้าถึงสินเชื่อได้ค่อนข้างยาก เช่น เกษตรกร เจ้าของกิจการขนาดเล็ก และลูกจ้างในภาคเอกชนขนาดเล็ก เป็นต้น เพื่อสร้างโอกาสในการประกอบอาชีพ และการพัฒนาคุณภาพชีวิตของลูกค้ากลุ่มดังกล่าวให้ดีขึ้น ไม่ต้องพึ่งพาการกู้หนี้ยืมสินนอกระบบ โดยมีกระบวนการในการพิจารณาการให้สินเชื่อที่สอดคล้องกับลักษณะของลูกค้า ในแต่ละประเภทอาชีพ และยังคงคำนึงถึงความสามารถในการชำระหนี้ของลูกค้า
- ดำเนินมาตรการในการให้ความช่วยเหลือลูกค้า โดยการพักชำระหนี้และลดค่าเช่าซื้อรายเดือนที่ลูกค้าต้องผ่อนชำระลง เพื่อลดภาระค่าใช้จ่ายให้กับลูกค้าและประคับประคองการผ่อนชำระค่าเช่าซื้อ และมีการอนุมัติลดหนี้ให้กับลูกหนี้ที่ได้มีการฟ้องคดี และศาลได้มีคำพิพากษาแล้ว เพื่อลูกหนี้จะได้สามารถชำระหนี้คืนจนหมดได้โดยเร็ว

การมอบทุนการศึกษาสำหรับนักศึกษา

ธนาคารมีการมอบทุนการศึกษาให้กับนิสิต นักศึกษา ที่มีผลการเรียนดี มีความประพฤติดี และมีความสามารถแต่ขาดแคลนทุนทรัพย์ เพื่อเป็นการมอบโอกาสด้านการศึกษาให้กับนิสิต นักศึกษาที่กำลังศึกษาอยู่ในระดับมหาวิทยาลัย และเป็นการแบ่งเบาภาระของครอบครัว ทั้งยังเป็นการสร้างขวัญและกำลังใจให้กับนิสิต นักศึกษาที่ได้รับทุนดังกล่าวอีกด้วย ซึ่งจะมีส่วนในการสร้างทรัพยากรมนุษย์ที่มีคุณภาพและศักยภาพของสังคมไทยต่อไปในอนาคต

ในปี 2566 ธนาคารไอซีบีซี (ไทย) มอบทุนการศึกษาให้กับนิสิต นักศึกษา ดังนี้

- มกราคม 2566 มอบทุนการศึกษาจำนวน 3 ทุน ทุนละ 20,000 บาท ให้กับนักศึกษาคณะบริหารธุรกิจและการบัญชี มหาวิทยาลัยขอนแก่น
- พฤศจิกายน 2566 มอบทุนการศึกษาจำนวน 18 ทุน ทุนละ 20,000 บาท ให้กับนิสิต นักศึกษา จากจุฬาลงกรณ์มหาวิทยาลัย มหาวิทยาลัยเกษตรศาสตร์ และมหาวิทยาลัยธรรมศาสตร์

กิจกรรมเพื่อการกุศล

ธนาคารได้จัดกิจกรรมเพื่อการกุศลในรูปแบบต่างๆ อย่างสม่ำเสมอ โดยธนาคารให้ความสำคัญกับการสร้างสัมพันธ์ที่ดีกับชุมชนที่ธนาคารมีสาขาตั้งอยู่มาโดยตลอด เน้นการมีส่วนร่วมในการพัฒนาชุมชน รวมทั้งมอบความห่วงใยต่อความเป็นอยู่ของพี่น้องประชาชนในพื้นที่ เพื่อร่วมแบ่งปันสิ่งดีๆ คืนสู่สังคม

- **การบริจาคผ้าห่มให้กับผู้ประสบภัย**

ในปี 2566 ธนาคารมอบผ้าห่มกันหนาวจำนวนทั้งสิ้น 1,200 ผืนให้กับหน่วยงานภาครัฐ เพื่อนำไปส่งมอบให้กับผู้ประสบภัยหนาวและภัยในรูปแบบอื่นๆ ในจังหวัดเชียงใหม่ อุดรธานี และอุบลราชธานี

- **การบริจาคสิ่งของให้กับผู้ด้อยโอกาส**

ในเดือนพฤศจิกายนถึงเดือนธันวาคม 2566 ธนาคารได้มอบสิ่งของอุปโภคบริโภคที่จำเป็นให้กับสถานสงเคราะห์ 5 แห่ง ในจังหวัดต่างๆ ได้แก่ เชียงใหม่ อุดรธานี อุบลราชธานี ขอนแก่น และสุราษฎร์ธานี เพื่อเป็นการส่งมอบความสุขในช่วงเทศกาลส่งท้ายปีเก่าต้อนรับปีใหม่

- **การปลูกฝังวินัยทางการเงิน**

ธนาคารไอซีบีซี (ไทย) ในฐานะธนาคารพาณิชย์ตระหนักถึงบทบาทที่สำคัญในการปลูกฝังความรู้และวินัยทางการเงิน และการวางแผนทางการเงินส่วนบุคคล ตลอดจนการให้ความรู้เกี่ยวกับภัยทางการเงินในรูปแบบต่างๆ ให้กับเยาวชนไทยตามแนวนโยบายของธนาคารแห่งประเทศไทย

ในปี 2566 ธนาคารได้จัดกิจกรรม “ไอซีบีซี (ไทย) ชวนใส่ใจเรื่องเงินทอง” กับนักศึกษาระดับอุดมศึกษาในสถานศึกษาจำนวน 5 แห่ง ใน 4 จังหวัด ได้แก่ อุดรธานี อุบลราชธานี ขอนแก่น และสุราษฎร์ธานี โดยมีเยาวชนเข้าร่วมกิจกรรมกว่า 800 คน โดยมีจุดมุ่งหมายให้เยาวชนมีความรู้เรื่องการออมและการลงทุน เป็นการสร้างวินัยทางการเงินที่ดี และลดโอกาสการเกิดหนี้เสียในอนาคต ตลอดจนตระหนักรู้ถึงอันตรายของภัยทางการเงินในรูปแบบต่างๆ และลดโอกาสความสูญเสียที่อาจเกิดขึ้น ซึ่งความรู้ดังกล่าวจะเป็นประโยชน์แก่เยาวชนในการดำเนินชีวิตในอนาคต

การสร้างความมั่นใจในความเป็นอยู่ที่ดีและความเท่าเทียมของพนักงาน

สุขภาพที่ดีของพนักงานทุกคนเป็นสิ่งที่กลุ่มธนาคารไอซีบีซี (ไทย) ให้ความสำคัญมาโดยตลอด ไม่เพียงมีผลต่อการสร้างบรรยากาศที่ดีในสถานที่ทำงาน เพิ่มประสิทธิภาพ และผลประกอบการที่ดีของกลุ่มไอซีบีซี (ไทย) แต่ยังมีผลดีต่อสังคมและประเทศโดยรวมในด้านต่างๆ อาทิ ลดภาระงบประมาณด้านสาธารณสุขของประเทศ ทำให้รัฐบาลสามารถนำงบประมาณส่วนนี้ไปพัฒนาประเทศด้านอื่นแทน รวมทั้งยังเป็นการพัฒนาคุณภาพชีวิต ครอบครัว ชุมชน สังคม และประเทศ นำไปสู่การมีส่วนร่วมในการพัฒนาเศรษฐกิจ สังคม การเมืองอย่างมีประสิทธิภาพอีกด้วย

กิจกรรมชมรมเพื่อสุขภาวะที่ดีของพนักงาน

ธนาคารไอซีบีซี (ไทย) ให้การสนับสนุนจัดตั้งกิจกรรมชมรม เพื่อประกอบกิจกรรมที่หลากหลาย อาทิ ชมรมแบดมินตัน ชมรมฟุตบอล ชมรมปิงปอง และชมรมโยคะ กิจกรรมชมรมนี้มุ่งเน้นการป้องกันภาวะหมดไฟในการทำงาน และช่วยให้พนักงานได้พักผ่อน เติมพลัง และสร้างพลังบวกให้พนักงานมีความพร้อมสำหรับการปฏิบัติงานและปฏิบัติกิจกรรมอื่นๆ และยังเป็นส่วนช่วยกระชับความสัมพันธ์และเสริมสร้างความสามัคคีระหว่างพนักงานอีกด้วย

การแข่งขันกีฬาเชื่อมความสามัคคีระหว่างพนักงานธนาคารไอซีบีซี (ไทย) และบริษัทในกลุ่มธุรกิจทางการเงิน

กลุ่มธนาคารไอซีบีซี (ไทย) ได้จัดการแข่งขันกีฬาระหว่างธนาคารและบริษัทในเครืออย่างสม่ำเสมอเป็นประจำทุกปี ซึ่งนอกจากจะช่วยให้พนักงานมีสุขภาพแข็งแรงแล้ว ยังช่วยให้เกิดความสามัคคีระหว่างพนักงานของธนาคารด้วยกันเอง และยังเป็นการเชื่อมความสัมพันธ์อันดีระหว่างพนักงานธนาคารและบริษัทในเครืออีกด้วย โดยในปี 2566 ภายหลังจากการแพร่ระบาดของโรคโควิด-19 ภายในประเทศคลี่คลายลง กลุ่มธนาคารไอซีบีซี (ไทย) ได้จัดการแข่งขันแบดมินตัน บาสเกตบอล และฟุตบอลระหว่างธนาคารและบริษัทในเครือ

การทำงานเหลื่อมเวลา (Flexible Working Hour)

นอกเหนือจากสุขภาพร่างกายที่แข็งแรงแล้ว สุขภาพจิตใจที่ดีจะทำให้พนักงานทำงานได้อย่างมีประสิทธิภาพ เสริมสร้างศักยภาพให้กับองค์กรในระยะยาว การทำงานเหลื่อมเวลาตามความเหมาะสมและจำเป็นของพนักงานแต่ละคน จะช่วยให้การบริหารเวลาในการทำงานของพนักงานมีประสิทธิภาพมากที่สุด โดยพนักงานที่ทำงานเหลื่อมเวลายังคงมีชั่วโมงการทำงานที่ครบถ้วนและรักษาผลงานตามที่ธนาคารกำหนด เป็นการสร้างสมดุลในการทำงานและการใช้ชีวิตส่วนตัวที่ดีขึ้น ลดความเครียดในการเดินทาง อีกทั้งยังช่วยลดปัญหาการจราจรในชั่วโมงเร่งด่วนและประหยัดพลังงานได้อีกทางหนึ่งด้วย นอกจากนี้ การกำหนดการทำงานเหลื่อมเวลายังสอดคล้องกับความต้องการของพนักงานในปัจจุบัน ที่ให้ความสำคัญกับสมดุลระหว่างการทำงานและการใช้ชีวิตส่วนตัวมากขึ้น ทำให้อัตราการลาโดยไม่มีการวางแผนล่วงหน้ามีแนวโน้มลดลง และยังช่วยให้ธนาคารบริหารจัดการทรัพยากรบุคคลได้อย่างมีประสิทธิภาพมากยิ่งขึ้น การทำงานเหลื่อมเวลาเริ่มตั้งแต่ปี 2563 โดยมีจำนวนพนักงานดังนี้ ปี 2563 จำนวน 28 คน ปี 2564 จำนวน 35 คน ปี 2565 จำนวน 51 คน และปี 2566 จำนวน 52 คน

การฉีดวัคซีนประจำปีและจัดกิจกรรม Health Talk

ธนาคารไอซีบีซี (ไทย) ให้ความสำคัญกับสุขภาพที่ดีและความปลอดภัยของพนักงาน จึงได้ร่วมกับบริษัทประกันคู่สัญญาจัดกิจกรรม Health Talk ในหัวข้อ “โรคติดเชื้อระบบทางเดินหายใจที่มาพร้อมกับฤดูฝน” และ “Office Syndrome” เพื่อให้ความรู้ด้านสุขภาพและการแพทย์โดยแพทย์และนักวิชาการผู้เชี่ยวชาญ นอกเหนือจากการคุ้มครองทางประกันสุขภาพแบบกลุ่มและการฉีดวัคซีนประจำปี

สวัสดิการสำหรับพนักงาน

นอกเหนือจากเงินเดือนและโบนัสแล้ว ธนาคารไอซีบีซี (ไทย) ยังตอบแทนการทำงานของพนักงานด้วยสวัสดิการและสิทธิประโยชน์ที่ครอบคลุมพนักงานและครอบครัว เพื่อเป็นการบรรเทาภาระค่าใช้จ่ายบางส่วนให้กับพนักงานของธนาคาร อีกทั้งยังรักษาพนักงานให้อยู่กับองค์กรในระยะยาว และช่วยดึงดูดใจผู้สมัครงานใหม่ที่สนใจจะร่วมงานกับองค์กร ซึ่งทำให้การบริหารทรัพยากรบุคคลของธนาคารมีความต่อเนื่องและยั่งยืนต่อไป โดยสวัสดิการของธนาคารประกอบด้วยสวัสดิการพื้นฐานตามกฎหมาย และสวัสดิการที่ธนาคารกำหนดเพิ่มเติมตั้งแต่วันแรกของการเป็นพนักงานไปตลอดจนเกษียณอายุงาน (Employee Benefit Journey in ICBC (Thai))

ธนาคารไอซีบีซี (ไทย) ไม่เคยหยุดปรับปรุงและพัฒนานโยบายเกี่ยวกับพนักงานเพื่อความเป็นอยู่ และการดำเนินชีวิตที่ดีไม่ใช่แค่ของพนักงาน แต่หมายรวมไปถึงสมาชิกครอบครัวและคนที่รักอีกด้วย การแก้ไขปรับปรุงนโยบายต่างๆ ได้รับการพิจารณาให้เหมาะสมกับตลาดอุตสาหกรรมธนาคารในประเทศไทยและสภาพเศรษฐกิจในช่วงเวลานั้นๆ

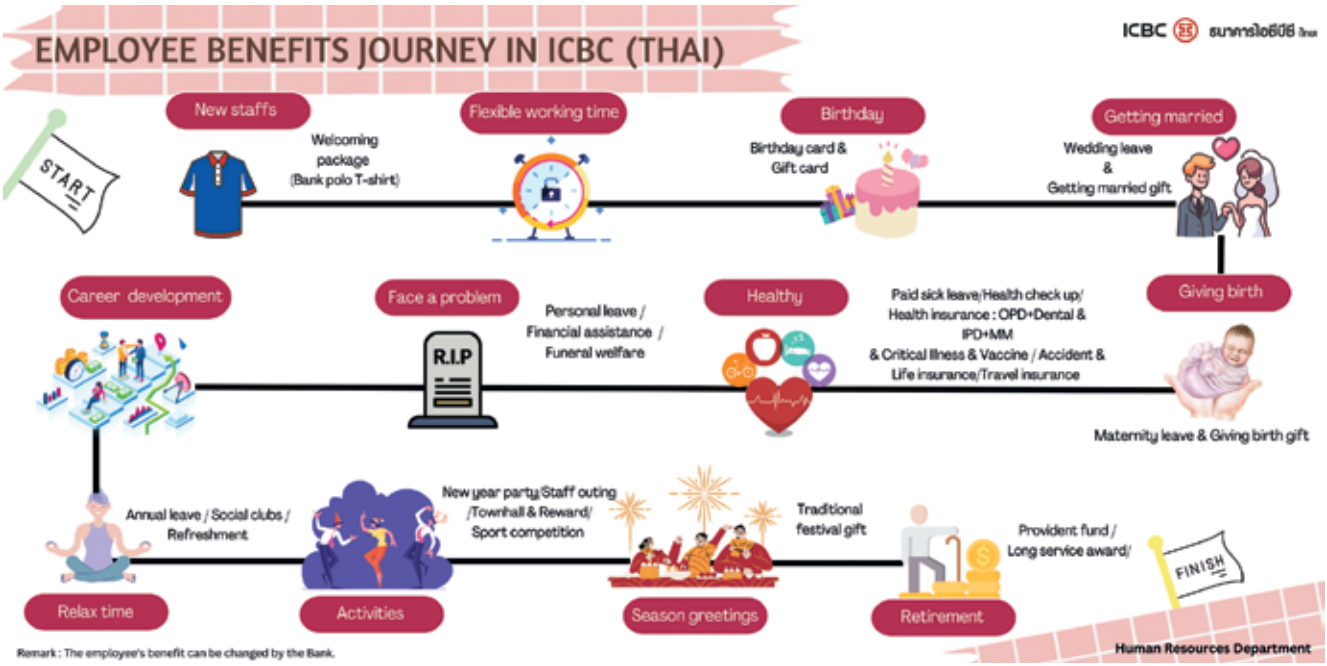

การบริหารทรัพยากรบุคคล

การบริหารทรัพยากรบุคคลที่มีประสิทธิภาพเป็นปัจจัยสำคัญต่อความสำเร็จและความยั่งยืนขององค์กรในระยะยาว ธนาคารจึงได้ทบทวนและปรับปรุงโครงสร้างและกำลังคนขององค์กรอย่างต่อเนื่อง เพื่อให้ผลการดำเนินงานของธุรกิจและการปฏิบัติงานของพนักงานมีประสิทธิผลสูงสุด

ธนาคารพิจารณาความพร้อมด้านบุคลากร เพื่อให้สามารถรองรับการเติบโตตามแผนงานของธนาคารทั้งระยะสั้นและระยะยาว รวมทั้งวิเคราะห์ช่องว่างของบุคลากรทั้งในเชิงปริมาณและคุณภาพ พัฒนาความรู้และเพิ่มทักษะสำคัญ และจัดทำแผนการสรรหาบุคลากรทดแทน เพื่อให้การบริหารจัดการทรัพยากรบุคคลในทุกขั้นตอนเป็นไปอย่างเหมาะสมและมีประสิทธิภาพสูงสุด ทั้งนี้ การบริหารทรัพยากรบุคคลของธนาคารจะอยู่ภายใต้หลักการเคารพต่อสิทธิมนุษยชนเป็นสำคัญ โดยในรอบระยะเวลาที่ผ่านมาธนาคารยังคงดำเนินการตามนโยบายและแนวปฏิบัติ เพื่อสนับสนุนผลการดำเนินงานที่ดีของธนาคาร และเพิ่มศักยภาพการทำงานของกำลังคนอีกด้วย นอกจากนี้ ธนาคารยังได้ดำเนินการในขั้นตอนต่างๆ ดังนี้

1. การสรรหาบุคลากร (Recruitment and Selection)

- ธนาคารดำเนินการสรรหาบุคลากรที่มีคุณสมบัติเหมาะสมให้ทันกับความต้องการของแต่ละฝ่ายงาน โดยธนาคารจัดให้มีการประชาสัมพันธ์รับสมัครงานผ่านช่องทางเว็บไซต์ของธนาคาร สื่อสังคมออนไลน์ บริษัทจัดหางานที่น่าเชื่อถือและเป็นที่ยอมรับโดยทั่วไป การร่วมมือกับมหาวิทยาลัยชั้นนำในการแนะนำเกี่ยวกับธนาคารและตำแหน่งงานของธนาคาร เพื่อดำเนินการคัดเลือกบุคลากรที่เหมาะสมให้แต่ละฝ่ายงานได้ตามที่กำหนด
- การคัดเลือกบุคลากร ธนาคารเปิดโอกาสให้กับทั้งพนักงานภายในองค์กรและผู้สมัครภายนอกโดยพิจารณาจากคุณสมบัติและความสามารถของผู้สมัคร ธนาคารดำเนินการจัดจ้างโดยยึดหลักความเป็นธรรมและเป็นกลาง โดยพิจารณาเปรียบเทียบค่าตลาดและโครงสร้างภายในองค์กร ธนาคารได้จัดจ้างพนักงานใหม่จำนวน 152 คน เพื่อทดแทนตำแหน่งที่ว่างในหน่วยงานต่างๆ ซึ่งเพิ่มขึ้นร้อยละ 50 เมื่อเปรียบเทียบกับจำนวนการจัดจ้าง (51 คน) ในปี 2565
- Internship Program สำหรับนิสิตและนักศึกษาที่ยังอยู่ระหว่างการศึกษาหรือจบใหม่ที่สนใจเรียนรู้และทำความเข้าใจกระบวนการทำงานในธุรกิจธนาคารพาณิชย์ในหน้าที่งานต่างๆ ซึ่งจะเป็นส่วนหนึ่งในการสร้างทรัพยากรที่มีคุณภาพสำหรับระบบสถาบันการเงินต่อไป โดยตลอดระยะเวลาที่ฝึกงาน นิสิตและนักศึกษาจะได้รับค่าตอบแทนตามที่ธนาคารกำหนด

ธนาคารตระหนักถึงความสำคัญของการเติบโตที่ยั่งยืน จึงเน้นย้ำในเรื่องการพัฒนากลุ่มคนรุ่นใหม่ที่มีความสามารถสูงในองค์กรและการเติบโตจากภายใน นอกจากนี้ ธนาคาร ได้ดำเนินโครงการ Internship Program เพื่อเปิดโอกาสให้นักศึกษาในมหาวิทยาลัยได้เรียนรู้งานธนาคาร และสัมผัสประสบการณ์การทำงานในอุตสาหกรรมธนาคาร โดยในปี 2566 ธนาคารได้จ้างนักศึกษาฝึกงานทั้งสิ้นจำนวน 29 ราย

2. การบริหารจัดการ (Retention)

- การบริหารจัดการความก้าวหน้าในหน้าที่ของพนักงาน การบริหารผลงาน ค่าตอบแทน สวัสดิการ และสิทธิประโยชน์ ตลอดจนการพัฒนาคุณภาพชีวิตและสภาพแวดล้อมที่ดีในการทำงานเป็นสิ่งสำคัญที่ธนาคารตระหนักเสมอว่าจะช่วยส่งเสริมให้พนักงานมีขวัญและกำลังใจที่ดี ตลอดจนเพื่อจูงใจให้พนักงานปฏิบัติงานได้อย่างเต็มศักยภาพ มีความพึงพอใจและความผูกพันต่อองค์กรในระยะยาวต่อไป
- การเตรียมผู้สืบทอดตำแหน่ง (Succession Plan) โดยฝ่ายทรัพยากรบุคคลร่วมกับฝ่ายงานต่างๆ ร่วมกันจัดทำแผนการสืบทอดตำแหน่งสำหรับพนักงานกลุ่มที่มีผลการปฏิบัติงานที่ดีและมีศักยภาพที่จะสืบทอดตำแหน่งที่สูงขึ้น
- การเสริมสร้างทักษะด้านต่างๆ กับพนักงานอย่างทั่วถึงผ่านโครงการฝึกอบรมทั้งภายในและภายนอกธนาคาร
- การส่งเสริมการจัดกิจกรรม Team Building และเพิ่มงบประมาณการจัด Refreshment Program เพื่อให้พนักงานในสายงาน/ฝ่ายงานเดียวกันได้มีโอกาสกระชับความสัมพันธ์จากการทำกิจกรรมหรือรับประทานอาหารร่วมกัน
- การให้ความสำคัญกับครบรอบวันเกิดของพนักงาน โดยธนาคารได้มอบของขวัญและบัตรอวยพรวันเกิดให้กับพนักงานทุกคน ธนาคารได้จัดให้มีการประกวดออกแบบบัตรอวยพรวันเกิดครั้งที่ 2 เพื่อส่งเสริมวัฒธรรมการดูแลซึ่งกันและกัน
- การจัดให้มีการสื่อสารระหว่างฝ่ายทรัพยากรบุคคลและพนักงานอย่างสม่ำเสมอ พร้อมทั้งอัปเดตข้อมูลต่างๆ ด้านการบริหารงานบุคคลให้พนักงานรับรู้และเข้าใจสถานการณ์ต่างๆ อย่างทั่วถึงและรวดเร็ว
- การมอบของขวัญตามเทศกาลสำคัญๆ อาทิ ปีใหม่ ตรุษจีน เทศกาลไหว้พระจันทร์ เป็นต้น

3. การให้รางวัลและให้ความสำคัญ (Reward & Recognition)

- การให้รางวัลและให้ความสำคัญกับพนักงานถือเป็นการแสดงออกถึงการที่ธนาคารได้รับรู้ รวมไปถึงการชื่นชมการประสบความสำเร็จของพนักงาน ซึ่งถือเป็นส่วนหนึ่งของการแสดงความขอบคุณสำหรับความพยายาม ความตั้งใจ และความทุ่มเทในการทำงานของพนักงาน ถือเป็นการสร้างขวัญและกำลังใจให้กับพนักงานและยังเป็นแบบอย่างที่ดีให้กับเพื่อนร่วมงานคนอื่น

ธนาคารได้จัดงาน “2023 Town Hall & Outing” ขึ้นระหว่างวันที่ 25-26 กุมภาพันธ์ 2566 เพื่อสื่อสารกลยุทธ์และนโยบายในการดำเนินงานของธนาคารให้กับพนักงาน และมอบรางวัลให้กับพนักงานที่มีผลงานโดดเด่น ครอบคลุมทั้งตำแหน่งและหน้าที่งานในด้านต่างๆ จากผู้บริหารของธนาคารจำนวน 77 รางวัล

- ในการประเมินผลการปฏิบัติงาน ธนาคารได้กำหนดหลักเกณฑ์และหลักปฏิบัติในการประเมินผลการปฏิบัติงานและหลักเกณฑ์การจ่ายค่าตอบแทนที่ชัดเจน โปร่งใส และตรวจสอบได้ ซึ่งหน่วยงานต่างๆ ที่เกี่ยวข้องได้ปฏิบัติตามหลักเกณฑ์ที่กำหนดอย่างถูกต้อง

4. แผนการสืบทอดตำแหน่งและเกษียณอายุ (Succession Planning & Retirement)

- การเตรียมผู้สืบทอดตำแหน่ง (Succession Plan) เพื่อเตรียมพนักงานที่มีความรู้ความสามารถให้มีความพร้อมที่จะปฏิบัติหน้าที่ในระดับผู้บริหารระดับกลางและระดับสูงในอนาคต รวมทั้งเพื่อเป็นการปิดช่องว่างของพนักงานที่กำลังจะเกษียณอายุซึ่งจะทำให้การปฏิบัติงานของธนาคารมีความต่อเนื่อง
- ความยืดหยุ่นของการเกษียณอายุ (Resilient Retirement Plan) ในกรณีที่มีความจำเป็นทางธุรกิจ ธนาคารอาจจะพิจารณาต่ออายุงานการทำงานให้กับพนักงานที่เกษียณอายุในปีนั้นๆ ตามหลักเกณฑ์ที่ธนาคารกำหนด เพื่อให้การดำเนินงานของธนาคารมีความต่อเนื่องและมีประสิทธิภาพสูงสุด ทั้งนี้ การต่ออายุพนักงานที่เกษียณจะเป็นไปตามความสมัครใจของพนักงานเป็นสำคัญ
- ธนาคารตระหนักดีว่าความก้าวหน้าและความสำเร็จทางธุรกิจจะเกิดขึ้นไม่ได้หากปราศจากความทุ่มเทของพนักงาน ดังนั้นธนาคารจึงได้จัดให้มีรางวัล Long-Service ให้กับพนักงานเกษียณอายุเพื่อแสดงความขอบคุณในความซื่อสัตย์และความทุ่มเทที่มีต่อองค์กร โดยได้มอบรางวัลดังกล่าวให้พนักงานในงานพิธีเกษียณอายุพนักงาน

การดำเนินการด้านสิทธิมนุษยชน

1. การเคารพสิทธิมนุษยชน

สิทธิมนุษยชนเป็นสิทธิและเสรีภาพขั้นพื้นฐานที่มีมาแต่กำเนิด ที่จะไม่ถูกเลือกปฏิบัติด้วยเหตุแห่งเชื้อชาติ ศาสนา เพศ สีผิว ภาษา เผ่าพันธุ์ หรือสถานะอื่นใด การดูแลใส่ใจการเคารพสิทธิมนุษยชน ของพนักงานเป็นสิ่งที่ธนาคารให้ความสำคัญ และกำหนดแนวทาง การดำเนินงานที่สอดคล้องกับหลักการคุ้มครองสิทธิมนุษยชนอย่าง ครอบคลุมตามกฎหมายของประเทศ เพื่อแสดงให้เห็นว่าในการดำเนิน ธุรกิจใดๆ ของธนาคารไอซีบีซี (ไทย) จะตระหนักถึงความเสี่ยงที่จะ เกิดผลกระทบต่อสิทธิมนุษยชนอย่างรอบด้าน มีความรับผิดชอบ และดำเนินการอย่างเหมาะสมเพื่อหลีกเลี่ยงการกระทำที่จะทำให้เกิด ผลกระทบ หรือเข้าไปมีส่วนร่วมในการละเมิด รวมถึงมีแนวปฏิบัติ เพื่อลดความเสียหายและการเยียวยาความเสียหายที่เหมาะสมอย่างมี ประสิทธิภาพและประสิทธิผล อันจะนำไปสู่การสร้างความเชื่อมั่นและ ความไว้วางใจต่อกันในสังคม

แนวปฏิบัติของธนาคารไอซีบีซี (ไทย) : การเคารพสิทธิมนุษยชน

1. ปฏิบัติตามกฎหมายที่เกี่ยวข้อง เพื่อให้เป็นไปตามสิทธิที่พนักงาน พึงจะได้รับ
2. ตระหนักถึงความสำคัญในเรื่องศักดิ์ศรีความเป็นมนุษย์ ความเท่าเทียมกัน ความเป็นธรรม โดยไม่เลือกปฏิบัติต่อพนักงาน เพราะความแตกต่างในบุคลิกลักษณะส่วนบุคคล
3. ปฏิบัติต่อพนักงานโดยไม่แบ่งแยกเชื้อชาติ ศาสนา สีผิว สัญชาติ เพศ สถานภาพสมรส ความเบี่ยงเบนทางเพศ และอื่นๆ อันจะ เป็นการละเมิดสิทธิมนุษยชนและเสรีภาพขั้นพื้นฐาน
4. ปฏิบัติต่อพนักงานในเรื่องการจ้างงาน ค่าตอบแทนการทำงาน การให้สวัสดิการ การพัฒนาและอบรม การพิจารณาเลื่อนขั้น หรือตำแหน่งหน้าที่ การกำหนดวินัยและการลงโทษ การเลิกจ้าง หรือการเกษียณอายุ โดยอยู่บนพื้นฐานของความสามารถ ในการปฏิบัติงาน ผลการดำเนินงาน ประสิทธิภาพการทำงาน
5. ปฏิบัติต่อพนักงานชายและหญิงด้วยความเสมอภาค เว้นแต่ ลักษณะงานหรือสภาพของงานที่ไม่อาจปฏิบัติเช่นนั้นได้
6. มีการสื่อสารนโยบายเกี่ยวกับการไม่เลือกปฏิบัติให้แก่พนักงาน ทั้งองค์กร เพื่อให้พนักงานทุกคนได้มีความรู้ มีจิตสำนึก และ สามารถปฏิบัติให้เป็นไปตามแนวปฏิบัติของธนาคาร

แนวปฏิบัติของธนาคาร : การเยียวยา

กำหนดช่องทางสำหรับการร้องเรียน กระบวนการพิจารณา และการหาข้อยุติในกรณีที่พนักงานได้รับการปฏิบัติอย่างไม่เป็นธรรม โดยระบุในข้อบังคับการทำงานของธนาคาร

2. การจ้างงานคนพิการ

กลุ่มธนาคารไอซีบีซี (ไทย) เข้าร่วม “โครงการส่งเสริมและ พัฒนาคุณภาพชีวิตคนพิการตามมาตรา 35 ของพระราชบัญญัติ ส่งเสริมและพัฒนาคุณภาพชีวิตคนพิการแห่งชาติ” โดยการจ้างเหมา บริการให้ทำงานกับสภากาชาดไทย ซึ่งเป็นองค์กรสาธารณกุศล ระดับชาติที่ไม่เลือกปฏิบัติและยึดหลักความมีมนุษยธรรม เพื่อให้ คนพิการได้รับโอกาสทางสังคม และสนับสนุนให้คนพิการมีงานทำตาม ความสามารถของตน และสามารถทำงานร่วมกับผู้อื่นได้ ซึ่งจะช่วย ลดภาระครอบครัวและสังคม สอดคล้องตามนโยบายความรับผิดชอบ ต่อสังคมของธนาคาร โดยในปี 2566 ธนาคารได้ว่าจ้างคนพิการ ผ่านโครงการดังกล่าวจำนวน 6 ราย

ส่งเสริมวัฒนธรรมการเรียนรู้

การพัฒนาผู้นำและคนเก่งในองค์กร

ด้วยตระหนักถึงความสำคัญของการพัฒนาผู้นำเพื่อความยั่งยืน และความสำเร็จในระยะยาว เราจึงให้ความสำคัญกับการพัฒนาผู้นำ และคนเก่งเป็นอันดับต้นๆ เพื่อให้ธนาคารมีการสืบทอดผู้นำอย่าง ต่อเนื่อง และลดความเสี่ยงในการสูญเสียองค์ความรู้ในองค์กรเมื่อ ตำแหน่งผู้นำปัจจุบันว่างลง ในการนี้ธนาคารได้จัดอบรมหลักสูตร พัฒนาผู้นำในหลายระดับ ได้แก่

1. Accelerated Leadership Program หลักสูตร 10 เดือน เพื่อพัฒนา ผู้นำในอนาคตขององค์กร ประกอบด้วย 3 Workshops และ การรายงานผลเพื่อสรุปโครงการ ซึ่งธนาคารเชื่อมั่นว่าผลลัพธ์ ที่ได้จากการอบรมดังกล่าว จะสามารถนำมาปฏิบัติงานและ ดึงศักยภาพที่ดีที่สุดของพนักงานและผู้ใต้บังคับบัญชาออกมา ซึ่งจะส่งผลดีต่อผลการดำเนินงานองค์กรในภาพรวม
2. SMART Manager Development Program ซึ่งเป็นการ พัฒนาทักษะพื้นฐานและองค์ความรู้ในการกำหนดเป้าหมาย ในการดำเนินงาน รวมถึงการบริหารงานที่จำเป็นสำหรับการเป็น ผู้นำระดับต้นขององค์กร

3. Passion Leader for Success ซึ่งเป็นหลักสูตรการเรียนรู้สำหรับพนักงานทั้ง Front Office และ Back Office เพื่อสร้างพลังจากภายในของพนักงาน โดยมีเป้าหมายเพื่อผลงานที่ดีขึ้นและเห็นคุณค่าของหน้าที่ในปัจจุบัน

การส่งเสริมอบรมและพัฒนาบุคลากรด้านอื่นๆ

ธนาคารสนับสนุนและกระตุ้นให้พนักงานพัฒนาตนเองอย่างต่อเนื่องทั้งการเพิ่มพูนความรู้และการพัฒนาทักษะ เพื่อรับมือกับสภาพและสิ่งแวดล้อมในการทำงานที่เปลี่ยนแปลงตลอดเวลา พนักงานสามารถเข้ารับการอบรมทั้งหลักสูตรอบรมภายในที่จัดโดยธนาคารและหลักสูตรอบรมภายนอกที่พนักงานสนใจ นอกจากหลักสูตรกฎหมายและธนาคารแห่งประเทศไทยกำหนดให้พนักงานต้องเข้ารับการอบรมแล้วนั้น ธนาคารได้จัดหลักสูตรเพิ่มเติมให้กับพนักงานที่สนใจ ทั้งหลักสูตรเพื่อพัฒนาทักษะด้านการทำงาน หลักสูตรพัฒนาความรู้ที่จำเป็นในการทำงาน และหลักสูตรพัฒนาทักษะและความรู้ด้านภาษา ซึ่งในปี 2566 ธนาคารได้จัดหลักสูตรอบรมไปทั้งหมด 61 หลักสูตร มีผู้เข้าอบรมรวมทั้งสิ้นกว่า 9,284 คน ส่งเสริมให้พนักงานเข้าอบรมหลักสูตรภายนอกอย่างต่อเนื่อง โดยมีหลักสูตรอบรมภายนอกรวม 55 หลักสูตร และจำนวนชั่วโมงรวม 1,069 ชั่วโมง เพิ่มขึ้นร้อยละ 22 และยังมีพนักงานจำนวน 26 คน ได้เดินทางไปเข้าร่วมการอบรมที่สำนักงานใหญ่ที่ประเทศสาธารณรัฐประชาชนจีน ซึ่งมีจำนวนชั่วโมงที่เข้ารับการอบรมรวมทั้งสิ้น 730 ชั่วโมง

การอบรมเกี่ยวกับการกำกับดูแล

ธนาคารไอซีบีซี (ไทย) ให้ความสำคัญอย่างยิ่งสำหรับการกำกับดูแลและการปฏิบัติตามกฎหมาย กฎระเบียบที่เกี่ยวข้องกับการดำเนินธุรกิจ ในกรณีนี้ธนาคารไอซีบีซี (ไทย) จะจัดให้มีการอบรม เพื่อแบ่งปันข้อมูลด้านการกำกับดูแลให้กับพนักงานที่เป็นตัวแทนของแต่ละฝ่ายงานที่ได้รับการแต่งตั้งให้เป็น In Business Compliance Officer (IBCO) เป็นประจำทุกเดือน เพื่อให้พนักงานได้รับทราบกฎระเบียบที่เกี่ยวข้องที่เป็นปัจจุบันอยู่เสมอ และตอบข้อหารือในประเด็นต่างๆ เพื่อให้การปฏิบัติงานเป็นไปตามขั้นตอนที่ถูกต้อง

นอกจากนี้ ธนาคารไอซีบีซี (ไทย) โดยประธานเจ้าหน้าที่บริหารของธนาคารได้ให้ความสำคัญอย่างยิ่งกับการปฏิบัติตามหลักเกณฑ์การกำกับดูแลที่ออกโดยหน่วยงานภายในและระหว่างประเทศ ได้ให้การอบรมพนักงานด้วยตนเอง พร้อมทั้งแบ่งปันข้อมูลและประเด็นเกี่ยวกับการกำกับดูแลที่เกิดขึ้นกับสถาบันการเงินอื่นทั่วโลก และชี้แนะในประเด็นที่พนักงานควรให้ความใส่ใจและระมัดระวังเป็นพิเศษ ในการนี้ธนาคารยังกำหนดให้พนักงานของธนาคาร รวมถึงพนักงานของบริษัทย่อยของธนาคารทุกคนต้องเข้าอบรมและผ่านการทดสอบตามระยะเวลาและหลักเกณฑ์ที่กำหนด

จดหมายข่าวเกี่ยวกับความเสี่ยงด้านต่างๆ

เป็นที่ทราบกันดีแล้วว่าปัจจุบันสถาบันการเงินต้องเผชิญความเสี่ยงในรูปแบบต่างๆ นอกเหนือจากความเสี่ยงทางการเงินในรูปแบบเดิมๆ กับทั้งยังมีความเสี่ยงที่ไม่อาจคาดหมาย แต่มีผลต่อการดำเนินงานของสถาบันการเงินทั้งในระยะสั้นและระยะยาว โดยจะเห็นได้จากการแพร่ระบาดของโรคโควิด-19 ตั้งแต่ปี 2562 ต่อเนื่องเรื่อยมาจนถึงปัจจุบัน หรือภัยพิบัติทางธรรมชาติที่เกิดขึ้นจากการเปลี่ยนแปลงภูมิอากาศที่นับวันจะรุนแรงมากขึ้น และสร้างความเสียหายต่อชีวิต ทรัพย์สิน และเศรษฐกิจไปทั่วทุกประเทศเกินกว่าจะประเมินค่าได้ นอกจากนี้ ความก้าวหน้าทางเทคโนโลยียังเปรียบเสมือนดาบสองคม เพราะยิ่งมีความก้าวหน้าทางเทคโนโลยีมากเพียงใด ความเสี่ยงและความเสียหายก็เพิ่มมากขึ้นเป็นเงาตามตัว ดังนั้น ทุกสถาบันการเงินจึงต้องมีระบบการบริหารจัดการเทคโนโลยีสารสนเทศที่รัดกุมปลอดภัย รวมทั้งให้ความรู้ความเข้าใจถึงความเสี่ยงและความเสียหายที่อาจจะเกิดขึ้น เพื่อหาแนวทางป้องกันและสร้างความมั่นใจให้กับผู้ใช้บริการของสถาบันการเงินนั้นๆ

เนื่องด้วยความเสี่ยงด้านสิ่งแวดล้อมจะเป็นหนึ่งในปัจจัยสำคัญที่อยู่ในกระบวนการพิจารณาอนุมัติสินเชื่อ ดังนั้น ความเข้าใจถึงความเสี่ยงด้านสิ่งแวดล้อมนี้จึงเป็นสิ่งสำคัญ เพื่อกระตุ้นการตระหนักถึงการพิจารณาความเสี่ยงดังกล่าว

ในปี 2566 สายบริหารความเสี่ยงและควบคุมความเสี่ยงได้ออกจดหมายข่าวที่มีเนื้อหาเกี่ยวกับ Thailand Taxonomy เพื่อสร้างความสนใจจากพนักงานของธนาคาร โดยเฉพาะอย่างยิ่งพนักงานด้านสินเชื่อ และเป็นการสร้างความตระหนักรู้ถึงความเสี่ยงด้านสิ่งแวดล้อมที่ถูกใช้ในการพิจารณาสินเชื่อที่ธนาคารให้แก่ลูกค้า

การอบรมเกี่ยวกับการรักษาความปลอดภัยของข้อมูล

กิจกรรมเยี่ยมสาขาเพื่อเน้นย้ำเรื่องการคุ้มครองข้อมูลส่วนบุคคลและการกำกับดูแลข้อมูล

ธนาคารมีเป้าหมายส่งเสริมให้พนักงานสาขาผู้ปฏิบัติงานมีความรู้ความเข้าใจ และตระหนักถึงความสำคัญของการคุ้มครองข้อมูลส่วนบุคคลและการกำกับดูแลข้อมูล จึงได้มอบหมายให้สำนักงานกำกับดูแลข้อมูลและเจ้าหน้าที่คุ้มครองข้อมูลส่วนบุคคลของธนาคารทำการเยี่ยมสาขาต่อเนื่องจากปี 2565 เพิ่มเติมในอีก 19 สาขาในปี 2566 เพื่อประเมินความพร้อม เน้นย้ำและให้คำแนะนำในเรื่องของการคุ้มครองข้อมูลส่วนบุคคลและการกำกับดูแลข้อมูล โดยมีกิจกรรมดังนี้

- มีการสำรวจพื้นที่ทำงาน เพื่อประเมินความพร้อมในการจัดการข้อมูลอย่างปลอดภัยตามชั้นความลับตลอดวงจรชีวิตข้อมูล ซึ่งรวมถึงข้อมูลส่วนบุคคล เพื่อป้องกันข้อมูลไม่ให้รั่วไหลหรือสูญหาย หรือผู้ไม่มีอำนาจเข้าถึงข้อมูลได้
- มีการสัมภาษณ์ผู้จัดการสาขาและพนักงานสาขา เพื่อประเมินความเข้าใจของผู้จัดการสาขาและพนักงานสาขาในเรื่องการคุ้มครองข้อมูลส่วนบุคคลและสิทธิของเจ้าของข้อมูลส่วนบุคคล รวมถึงการกำกับดูแลข้อมูล มีการสอบถามถึงปัญหาและอุปสรรคในการปฏิบัติงาน
- หลังจากการสำรวจพื้นที่การทำงานและการสัมภาษณ์จะมีการประเมินความพร้อม เพื่อแนะนำผู้จัดการสาขาและพนักงานสาขาไปปรับปรุงพัฒนาอย่างเหมาะสมต่อไป
- มีการอบรมเนื้อหาในส่วนของการคุ้มครองข้อมูลส่วนบุคคลและการกำกับดูแลข้อมูลที่มีความเหมาะกับเนื้องานที่สาขาปฏิบัติ และสอดคล้องกับความพร้อมของผู้จัดการและพนักงานสาขา เพื่อให้ผู้จัดการสาขาและพนักงานสาขาสามารถปฏิบัติตามกฎหมายและหลักเกณฑ์ที่เกี่ยวข้องกับการคุ้มครองข้อมูลส่วนบุคคลและการกำกับดูแลข้อมูล

ในปี 2566 สำนักงานกำกับดูแลข้อมูลและเจ้าหน้าที่คุ้มครองข้อมูลส่วนบุคคลของธนาคารได้มีการเยี่ยมสาขาทั้งหมด 19 สาขา เพิ่มเติมจาก 2 สาขา ที่ได้เยี่ยมไปในปี 2565 เพื่อให้ความรู้และเน้นย้ำในเรื่องของการคุ้มครองข้อมูลส่วนบุคคลและการกำกับดูแลข้อมูล และในปี 2567 มีแผนงานประเมินความพร้อมของสาขาทั้ง 21 สาขา ผ่านการประชุมออนไลน์และส่งแบบประเมินประจำปี เพื่อให้ทุกสาขาคงมาตรฐานและมีความพร้อมในเรื่องของการคุ้มครองข้อมูลส่วนบุคคลและการกำกับดูแลข้อมูล

การรักษาความปลอดภัยของข้อมูล

ธนาคารมีเป้าหมายส่งเสริมให้พนักงานมีการจัดการข้อมูลสำคัญต่างๆ อย่างปลอดภัย สอดคล้องตามกฎเกณฑ์การรักษาความปลอดภัยของข้อมูลส่วนบุคคลและการกำกับดูแลข้อมูล ซึ่งรวมถึงการจัดเก็บเอกสารสำคัญต่างๆ ไว้ในที่ปลอดภัย เพื่อป้องกันข้อมูลรั่วไหล และการปิดอุปกรณ์ไฟฟ้าเพื่อลดการใช้ไฟในองค์กรเมื่อสิ้นสุดวันทำงาน โดยมีการกำหนดการตรวจวัดเป็นรายไตรมาสอย่างต่อเนื่องจากปีก่อนหน้า ดังนี้

- กำหนดให้มีการจัดเก็บข้อมูลในรูปแบบกระดาษตามชั้นความลับของข้อมูล และอุปกรณ์โน๊ตบุ๊คในที่ปลอดภัยอย่างเหมาะสมหลังเลิกงาน
- กำหนดให้ปิดคอมพิวเตอร์และจอคอมพิวเตอร์ทุกครั้งหลังเลิกงาน เพื่อประหยัดพลังงานและยืดอายุการใช้งานของอุปกรณ์คอมพิวเตอร์

และในปี 2566 ธนาคารได้มีการส่งเสริมเน้นย้ำการจัดการข้อมูลอย่างปลอดภัยตลอดวงจรชีวิตข้อมูลเพิ่มเติม เพื่อป้องกันการละเมิดของข้อมูล ดังนี้

- กำหนดให้มีการระบุชั้นความลับของข้อมูลบนเอกสารทั้งในแบบกระดาษและดิจิทัล เพื่อให้ผู้ใช้งานตระหนักถึงความสำคัญของเอกสาร
- กำหนดให้มีการเข้ารหัสไฟล์ข้อมูลที่มีชั้นความลับสูงเมื่อทำการจัดส่งข้อมูลทั้งภายในและภายนอกองค์กร
- กำหนดให้มีการทำลายเอกสารอย่างเหมาะสมตามชั้นความลับของข้อมูล โดยจัดให้มีจุดรับเอกสารสำคัญเพื่อรอการทำลายอย่างเหมาะสม เป็นต้น

ในปี 2566 ธนาคารได้ดำเนินกิจกรรมอย่างต่อเนื่องจากปีก่อนหน้า เพื่อให้พนักงานทุกคนมีส่วนร่วม และตระหนักถึงความสำคัญของการรักษาความปลอดภัยของข้อมูลและพัฒนาเป็นส่วนหนึ่งของวัฒนธรรมองค์กร โดยพบว่าพนักงานทุกคนได้นำหลักเกณฑ์ข้อปฏิบัติต่างๆ ไปปฏิบัติใช้ในการปฏิบัติงานแต่ละวันเป็นไปตามหลักและกฎเกณฑ์ของการปกป้องดูแลข้อมูลตามชั้นความลับได้อย่างถูกต้องต่อเนื่อง นอกจากนี้ ธนาคารมีความมุ่งมั่นที่จะพัฒนาอย่างต่อเนื่อง เพื่อยกมาตรฐานการจัดการข้อมูลอย่างปลอดภัย

เป้าหมายความยั่งยืนด้านสังคม

ความยั่งยืนด้านธรรมาภิบาล

ธนาคารยึดมั่นในหลักธรรมาภิบาลที่ดี ดำเนินธุรกิจด้วยความโปร่งใส และปฏิบัติต่อลูกค้าอย่างเป็นธรรมภายใต้การบริหารความเสี่ยงอย่างรอบด้าน

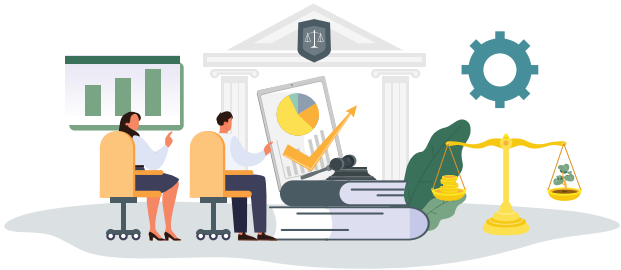

หลักธรรมาภิบาลและความโปร่งใส

ธนาคารยึดมั่นต่อการดำเนินธุรกิจตามหลักธรรมาภิบาลที่ดี โปร่งใส เป็นธรรม ตรวจสอบได้ มีจรรยาบรรณในการดำเนินธุรกิจ และยึดถือปฏิบัติตามกฎระเบียบข้อบังคับของหน่วยงานกำกับดูแล ตลอดจนกฎหมายที่เกี่ยวข้อง

การกำกับดูแลกิจการ

คณะกรรมการธนาคารส่งเสริมให้ธนาคารมีวัฒนธรรมการกำกับดูแลกิจการที่ดีในการดำเนินงานตามปกติของธนาคาร การกำกับดูแลกิจการที่ดีหรือธรรมาภิบาลที่ดีนั้นเป็นเครื่องมือสำคัญในการสร้างมูลค่าให้กับธนาคาร ทำให้แน่ใจว่าธนาคารจะมีการเติบโตอย่างยั่งยืน และสร้างความมั่นใจให้กับผู้มีส่วนได้เสียของธนาคาร

คณะกรรมการธนาคารได้กำหนดให้ธนาคารมีนโยบายการกำกับดูแลกิจการ โดยนำเอาหลักเกณฑ์โครงสร้างองค์กรและกลยุทธ์ที่กำหนดไว้ในประกาศเรื่อง “ธรรมาภิบาลสถาบันการเงิน” ของธนาคารแห่งประเทศไทยมาใช้ ทั้งนี้ เพื่อผลประโยชน์ของผู้มีส่วนได้เสียของธนาคาร และการดำเนินงานอย่างเป็นธรรมเป็นหลัก โดยมีเนื้อหาสำคัญ ดังนี้

- **สิทธิและความเท่าเทียมของผู้ถือหุ้น**
  ผู้ถือหุ้นจะต้องมีสิทธิเท่าเทียมกัน เช่น สิทธิที่จะเข้าร่วมประชุมผู้ถือหุ้น สิทธิที่จะมีส่วนร่วมในผลกำไร สิทธิในการรับปันผล และสิทธิที่จะได้รับข้อมูลเรื่องฐานะการเงินและผลการดำเนินงานของธนาคาร
- **การดูแลผู้มีส่วนได้เสีย**
  คณะกรรมการธนาคารจะต้องดูแลให้ธนาคารมีการปฏิบัติต่อผู้มีส่วนได้เสียและผู้ที่เกี่ยวข้องทุกกลุ่ม เช่น ผู้ถือหุ้น พนักงาน ลูกค้า เจ้าหนี้ ผู้ร่วมค้า คู่แข่ง ชุมชน และสังคมอย่างเป็นธรรมและเท่าเทียมกัน
- **คุณสมบัติของกรรมการ หน้าที่ของคณะกรรมการธนาคาร และคณะกรรมการชุดย่อยที่แต่งตั้งโดยคณะกรรมการธนาคาร**
  กรรมการและผู้บริหารระดับสูงของธนาคารจะต้องมีคุณสมบัติและความสามารถที่เหมาะสม “Fit and Proper” และจะต้อง

ไม่มีลักษณะต้องห้ามตามที่กำหนดไว้ในพระราชบัญญัติธุรกิจสถาบันการเงิน พ.ศ. 2551 และที่กำหนดเพิ่มเติมในประกาศธนาคารแห่งประเทศไทย เรื่องหลักเกณฑ์การพิจารณาให้ความเห็นชอบการแต่งตั้งกรรมการ ผู้จัดการ ผู้มีอำนาจในการจัดการ หรือที่ปรึกษาของสถาบันการเงิน

- **จรรยาบรรณธุรกิจ**
  ธนาคารมีคำสั่งธนาคารเรื่องจรรยาบรรณ เพื่อให้ผู้มีส่วนได้เสียรวมถึงกรรมการและพนักงานได้เข้าใจถึงสิทธิและหน้าที่ที่เกี่ยวข้องกับจรรยาบรรณของธนาคาร
- **การเปิดเผยข้อมูลและความโปร่งใส**
  ธนาคารจะต้องเปิดเผยข้อมูลทางการเงินและข้อมูลอื่นๆ ให้กับผู้ถือหุ้นและเปิดเป็นการสาธารณะอย่างถูกต้องและโปร่งใสตามที่กำหนดโดยธนาคารแห่งประเทศไทยและหน่วยงานกำกับดูแลอื่นๆ โดยจะเปิดเผยผ่านช่องทางต่างๆ เช่น รายงานประจำปีและเว็บไซต์ของธนาคาร รวมถึงการรายงานเรื่องค่าตอบแทนและผลประโยชน์ที่กรรมการและผู้บริหารระดับสูงได้รับที่อยู่ในรายงานประจำปีให้ประชุมผู้ถือหุ้นทราบด้วย
- **การดูแลความขัดแย้งทางผลประโยชน์**
  คณะกรรมการธนาคารมีหน้าที่ดูแลและป้องกันไม่ให้เกิดความขัดแย้งทางผลประโยชน์ และให้มีความโปร่งใสเพื่อผลประโยชน์ของธนาคารและผู้ถือหุ้นเป็นสำคัญ ธนาคารมีหลักเกณฑ์ในการทำธุรกรรมกับผู้ถือหุ้นรายใหญ่หรือธุรกิจที่มีผลประโยชน์ร่วมกันกับธนาคาร และจะต้องไม่ให้มีเงื่อนไขหรือข้อกำหนดพิเศษกับบุคคลดังกล่าว ธุรกรรมนี้จะต้องได้รับการอนุมัติโดยคณะกรรมการธนาคารด้วยมติเป็นเอกฉันท์ กรรมการหรือผู้บริหารระดับสูงที่เกี่ยวข้องกับเรื่องหรือธุรกรรมดังกล่าวจะต้องไม่มีส่วนร่วมในกระบวนการนั้น

ผลการดำเนินงานปี 2566

- ในปี 2566 ธนาคารได้ทบทวนนโยบายการกำกับดูแลกิจการ (Corporate Governance Policy) เพื่อให้สอดคล้องกับประกาศธนาคารแห่งประเทศไทย เรื่อง ธรรมาภิบาลของสถาบันการเงินและกลุ่มธุรกิจการเงิน ซึ่งประกอบด้วยหลักเกณฑ์ด้านธรรมาภิบาล 4 ฉบับ และหลักเกณฑ์ด้านกลไกการควบคุมภายใน 2 ฉบับ
- นอกจากนี้ ในปี 2566 ธนาคารได้ทบทวนนโยบายด้านจริยธรรมในการดำเนินธุรกิจ (Business Ethics) หลักเกณฑ์ และกระบวนการในการสรรหาและกำหนดค่าตอบแทนของประธานเจ้าหน้าที่บริหาร ผู้บริหารระดับสูง และผู้บริหารอิสระ (Chief Executive Officer, Senior Executives and Independent Executives) เพื่อให้สอดคล้องกับหลักเกณฑ์ของธนาคารแห่งประเทศไทยที่กล่าวข้างต้น และแนวทางปฏิบัติของธนาคารเอง
- ส่วนแนวทางปฏิบัติด้านอื่นๆ ของธนาคาร ในปี 2566 มีความสอดคล้องกับข้อกำหนดของนโยบายการกำกับดูแลกิจการ (Corporate Governance Policy) ครบถ้วนแล้ว

หลักจริยธรรมทางธุรกิจ

ธนาคารมุ่งมั่นในการประกอบธุรกิจอย่างมีจริยธรรมและรับผิดชอบต่อผู้มีส่วนได้เสียทุกกลุ่ม และส่งเสริมให้ธนาคารมีภาพลักษณ์ในการดำเนินธุรกิจที่ดี ธนาคารตระหนักถึงสิทธิ์และความสำคัญของผู้มีส่วนได้เสียทุกกลุ่ม เช่น ผู้ถือหุ้น พนักงาน ลูกค้า คู่ค้า คู่แข่ง หน่วยงานทางการ ชุมชน สังคม และสิ่งแวดล้อม โดยถือเป็นหน้าที่ของคณะกรรมการในการอนุมัติจรรยาบรรณในการดำเนินธุรกิจและส่งเสริมให้มีวัฒนธรรมขององค์กรในด้านจริยธรรม ส่วนผู้บริหารและพนักงานทุกคนมีหน้าที่และความรับผิดชอบในการปฏิบัติงานให้สอดคล้องกับนโยบายหรือกระบวนการภายในที่กำหนด หากพนักงานคนใดรับทราบถึงการปฏิบัติงานที่ไม่สอดคล้องกับจรรยาบรรณหรือนโยบายหรือกระบวนการภายในของธนาคาร สามารถรายงานตามช่องทางการแจ้งเบาะแสที่ธนาคารประกาศกำหนดได้ นอกจากนี้คณะกรรมการธนาคารได้อนุมัตินโยบายการป้องกันความขัดแย้งทางผลประโยชน์ เพื่อให้ผู้บริหารและพนักงานทุกระดับใช้เป็นแนวทางในการระบุและป้องกันการเกิดความขัดแย้งทางผลประโยชน์ ซึ่งมีโอกาสเกิดขึ้นในขณะที่ปฏิบัติหน้าที่ในหน่วยงานที่ตนเองสังกัดอยู่

การต่อต้านการทุจริตคอร์รัปชัน

ธนาคารส่งเสริมนโยบายต่อต้านการคอร์รัปชันเพื่อการกำกับดูแลกิจการที่ดี ซึ่งเป็นพื้นฐานในการแก้ไขปัญหาการคอร์รัปชัน และเป็นการสร้างวัฒนธรรมองค์กรที่ดี โดยธนาคารได้อนุมัตินโยบายการป้องกันความขัดแย้งทางผลประโยชน์ เพื่อเป็นแนวทางให้ผู้บริหารและพนักงานทุกระดับปฏิบัติงานในหน้าที่ให้เป็นไปอย่างเป็นธรรม มีความทัดเทียมกัน ป้องกันการเกิด Moral Hazard และสนับสนุนการปฏิบัติงานที่ยึดถือความซื่อตรง

ธนาคารได้รับการรับรองจาก “แนวร่วมต่อต้านคอร์รัปชันของภาคเอกชนไทย” ซึ่งมอบให้กับองค์กรที่มีเจตนารมณ์ที่ชัดเจนในการต่อต้านการคอร์รัปชัน

ธนาคารมุ่งหวังให้กรรมการ ผู้บริหาร รวมถึงพนักงานทุกคนของกลุ่มธุรกิจทางการเงินของธนาคารเป็นแบบอย่างในการปฏิบัติตามมาตรการต่อต้านการคอร์รัปชัน

มาตรการการควบคุมดูแลดังกล่าวครอบคลุมตั้งแต่ขั้นตอนการอนุมัติสินเชื่อ การขายสินทรัพย์ที่ไม่ก่อให้เกิดรายได้ การประเมินทรัพย์สิน จนถึงการจัดซื้อจัดจ้าง เช่น อุปกรณ์ด้านเทคโนโลยีสารสนเทศ การเช่าและการตกแต่งสำนักงาน สื่อการตลาด อุปกรณ์เครื่องใช้สำนักงาน เป็นต้น

สื่อความไปยังคู่ค้าเพื่อย้ำถึงนโยบายในการจัดซื้อของธนาคาร โดยระบุในสัญญาหรือข้อตกลงของธนาคารที่ทำกับคู่สัญญาต่างๆ มีข้อกำหนดที่ครอบคลุมถึงกิจกรรมที่อาจก่อให้เกิดการคอร์รัปชัน

ธนาคารมีนโยบาย "งดรับ-ให้ของขวัญ" ซึ่งห้ามมิให้พนักงานเสนอเรียกร้อง หรือรับของขวัญในลักษณะรับหรือให้ตอบแทนที่ส่งผลต่อการตัดสินใจทางธุรกิจ

การแจ้งเบาะแสร้องเรียนเรื่องทุจริตและคอร์รัปชัน

ธนาคารมุ่งมั่นที่จะเป็นธนาคารที่ดำเนินธุรกิจด้วยความโปร่งใส มีความเป็นธรรม และมีจรรยาบรรณทางธุรกิจ รวมทั้งให้ความคุ้มครองกับผู้ที่ปฏิเสธการทำทุจริตและคอร์รัปชัน โดยพนักงานรวมทั้งบุคคลทั่วไปสามารถแจ้งเบาะแสร้องเรียนการทุจริตและคอร์รัปชันผ่านช่องทางต่างๆ ดังนี้

- Website : www.icbcthai.com (หัวข้อ ต่อต้านการคอร์รัปชันและแจ้งเบาะแสการร้องเรียนเรื่องทุจริตและคอร์รัปชัน)
- จดหมายอิเล็กทรอนิกส์ที่ corruptionreport@th.icbc.com.cn
- จดหมายส่งถึงประธานเจ้าหน้าที่บริหาร หรือคณะกรรมการตรวจสอบ ของธนาคารไอซีบีซี (ไทย) จำกัด (มหาชน) 622 อาคารเอ็มโพเรี่ยมทาวเวอร์ ชั้น L, 11-13 ถนนสุขุมวิท แขวงคลองตัน เขตคลองเตย กรุงเทพมหานคร 10110
- กล่องรับเรื่องร้องเรียน : ฝ่ายตรวจสอบภายใน

สำหรับปี 2566 ธนาคารไม่พบรายการร้องเรียนเรื่องทุจริตและคอร์รัปชันผ่านช่องทางต่างๆ ดังกล่าว

มาตรการการป้องกันการฟอกเงิน

กลุ่มไอซีบีซีได้กำหนดมาตรการสำหรับการบริหารความเสี่ยงด้านการฟอกเงิน (Money Laundering (ML) Risk Management Measures) เพื่อป้องกันมิให้ระบบการเงินของกลุ่มธนาคารถูกใช้ในการกระทำความผิดหรือกิจกรรมที่ผิดกฎหมาย เช่น การฟอกเงิน การบริหารจัดการความเสี่ยงด้านการฟอกเงินอย่างมีประสิทธิภาพถือเป็นพื้นฐานของการปฏิบัติงานอย่างมั่นคง ปลอดภัยของกลุ่มธนาคาร ซึ่งความเสี่ยงด้านการฟอกเงินในที่นี้ หมายถึง ขั้นตอนการพัฒนาและการให้บริการผลิตภัณฑ์/บริการซึ่งอาจถูกใช้ในการฟอกเงิน การสนับสนุนทางการเงินแก่การก่อการร้าย การแพร่ขยายอาวุธที่มีอานุภาพทำลายล้างสูง และความผิดมูลฐานต่างๆ

ธนาคารไอซีบีซี (ไทย) ซึ่งเป็นบริษัทในเครือของกลุ่มไอซีบีซี รับนโยบายจากสำนักงานใหญ่ เพื่อให้มั่นใจว่ากระบวนการระบุตัวตน การตรวจสอบเพื่อทราบข้อเท็จจริงเกี่ยวกับลูกค้า การตรวจสอบ Sanction List การประเมินความเสี่ยงของลูกค้าตามปัจจัยที่เกี่ยวข้องเพื่อกำหนดระดับความเสี่ยง การติดตามการทำธุรกรรมของลูกค้า การควบคุม และการรายงานความเสี่ยงด้านการฟอกเงินมีประสิทธิภาพ

ธนาคารมีจัดอบรมประจำปีแก่ผู้บริหารทุกท่าน พนักงาน เพื่อให้ตระหนักถึงการป้องกันและการควบคุมความเสี่ยงด้านการฟอกเงินตามมาตรฐานและจริยธรรมวิชาชีพ

โครงสร้างองค์กรตามกระบวนการเรื่องแนวทางการป้องกัน 3 ชั้น (Three Lines of Defense) ได้ถูกจัดทำขึ้น เพื่อให้การบริหารและควบคุมความเสี่ยงด้านการฟอกเงิน สามารถดำเนินการได้อย่างมีประสิทธิภาพ

การอบรมประจำปีเรื่องการป้องกันการฟอกเงิน การสนับสนุนทางการเงินแก่การก่อการร้าย การแพร่ขยายอาวุธที่มีอานุภาพทำลายล้างสูง และ Sanction ได้ดำเนินการอย่างครบถ้วน

การบริหารจัดการห่วงโซ่คุณค่า

ธนาคารไอซีบีซี (ไทย) เป็นหนึ่งในสถาบันการเงินที่มีบทบาทที่สำคัญของระบบเศรษฐกิจของประเทศ ในฐานะตัวกลางทางการเงิน ทำหน้าที่จัดหาเงินทุนในรูปแบบของเงินฝาก เงินให้กู้ยืม และส่วนหนึ่งจากส่วนของผู้ถือหุ้น เพื่อปล่อยสินเชื่อและเงินลงทุนให้กับผู้ประกอบการและประชาชนที่ต้องการเงินทุนเพื่อใช้ประกอบกิจการ ไม่ว่าจะเป็นสินเชื่อธุรกิจ สินเชื่อเพื่อการค้าระหว่างประเทศ สินเชื่อที่อยู่อาศัย สินเชื่อเพื่อธุรกิจอพาร์ทเมนต์ สินเชื่อลูกหนี้การค้า รวมถึงธุรกิจการบริหารสินทรัพย์ ธุรกิจการลงทุนในตลาดตราสารหนี้และตราสารทุน การให้กู้ยืมระหว่างธนาคาร การเป็นตัวแทนทางการเงิน (Selling Agent) สำหรับกองทุนรวม นอกจากนี้ บริษัทย่อยของธนาคารยังให้บริการทางการเงินในรูปแบบต่างๆ อาทิ เช่าซื้อและลีสซิ่ง ประกันชีวิตและประกันวินาศภัย ส่งผลให้ได้รับผลตอบแทนทั้งในรูปของดอกเบี้ย รับเงินปันผล กำไรจากการลงทุน และรายได้ค่าธรรมเนียมและบริการต่างๆ ที่เกี่ยวข้องทั้งจากผลิตภัณฑ์และบริการของธนาคาร และบริษัทย่อยของธนาคาร รวมทั้งของพันธมิตรทางธุรกิจที่ให้บริการผ่านช่องทางต่างๆ ของธนาคารอีกด้วย

ในการดำเนินธุรกิจของธนาคาร จะเกี่ยวข้องกับผู้มีส่วนได้เสียทุกกลุ่ม ตั้งแต่พนักงาน ผู้บริหาร ลูกค้า ผู้ถือหุ้น พันธมิตรทางธุรกิจ หน่วยงานกำกับดูแลและชุมชน เป็นต้น โดยยึดหลักจรรยาบรรณและธรรมาภิบาลในการดำเนินธุรกิจอย่างเคร่งครัด เพื่อเป้าหมายในการเติบโตอย่างมั่นคงในระยะยาว และเป็นส่วนหนึ่งของการเติบโตทางเศรษฐกิจและสังคมไทยอย่างยั่งยืนต่อไป

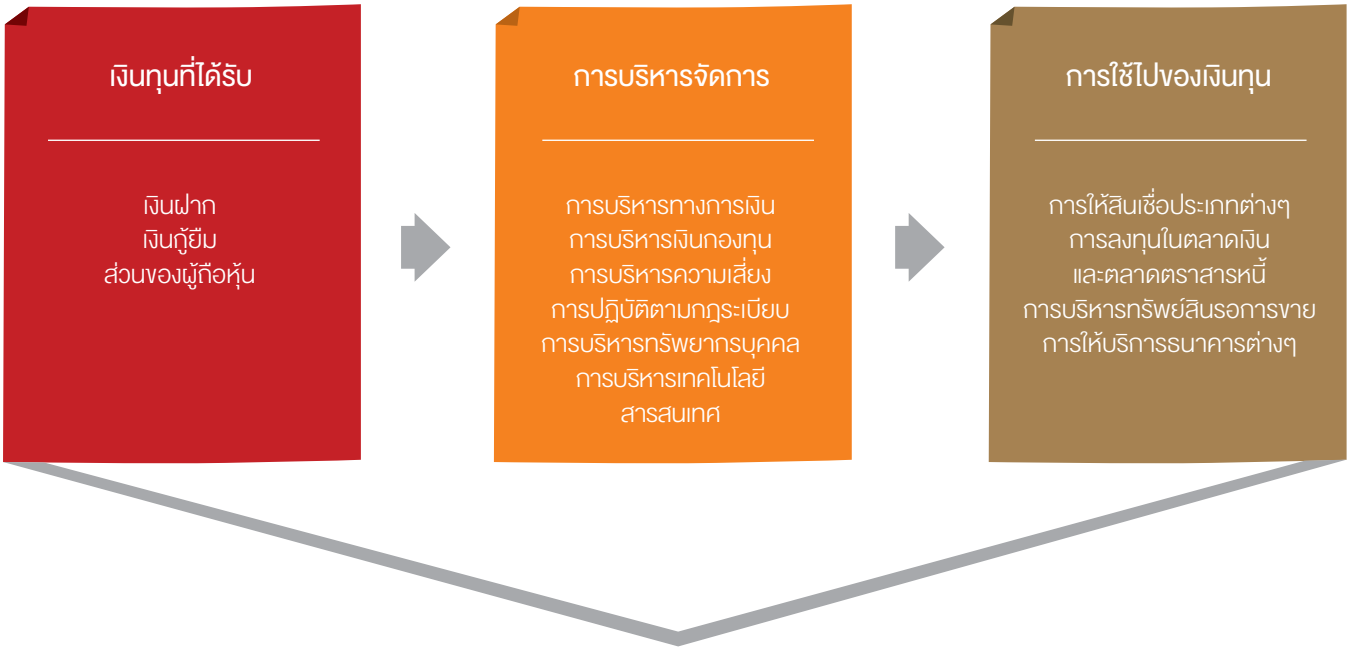

ผลการดำเนินงานของกลุ่มธุรกิจทางการเงินของธนาคารไอซีบีซี (ไทย) และบริษัทย่อย

การบริหารจัดการพันธมิตรทางธุรกิจ

พันธมิตรทางธุรกิจของธนาคารไอซีบีซี (ไทย) หมายความรวมถึงตัวแทนทางการเงิน ผู้ให้บริการภายนอก และพันธมิตรทางธุรกิจในรูปแบบอื่น โดยในการบริหารจัดการห่วงโซ่มูลค่าของธนาคารนั้น พันธมิตรทางธุรกิจถือเป็นหนึ่งในผู้มีส่วนได้เสียที่สำคัญที่จะช่วยสนับสนุนให้การดำเนินงานของธนาคารเป็นไปอย่างมีประสิทธิภาพ เพิ่มขีดความสามารถในการให้บริการด้วยต้นทุนที่เหมาะสม อีกทั้งยังช่วยบริหารความเสี่ยง และรักษาภาพลักษณ์กลุ่มธนาคารในการให้บริการที่ดีแก่ลูกค้าอีกด้วย

คณะกรรมการธนาคารกำหนดเป็นแนวนโยบายเกี่ยวกับพันธมิตรทางธุรกิจอย่างชัดเจนเพื่อความโปร่งใสในการคัดเลือก แต่งตั้งพันธมิตรทางธุรกิจ และเป็นธรรมต่อพันธมิตรทางธุรกิจทุกหน่วยงาน ไม่ว่าจะเป็นบุคคลธรรมดาและนิติบุคคล ซึ่งแนวนโยบายในเรื่องนี้เป็นไปตามแนวปฏิบัติของกลุ่ม ICBC หลักเกณฑ์ของธนาคารแห่งประเทศไทย รวมถึงกฎหมายต่างๆ ที่เกี่ยวข้อง โดยกำหนดให้บุคคลหรือนิติบุคคลใดก็ตามที่เป็นพันธมิตรทางธุรกิจจะต้องถูกประเมินความเสี่ยงอย่างรอบด้านโดยฝ่ายงานที่พิจารณา และตัดสินใจแต่งตั้งพันธมิตรทางธุรกิจนั้นๆ เป็นผู้รับผิดชอบในการประเมินความเสี่ยง และหากเป็นพันธมิตรทางธุรกิจที่เป็นหน่วยงานในต่างประเทศ ฝ่ายงานที่พิจารณาและตัดสินใจแต่งตั้งพันธมิตรทางธุรกิจจะต้องมีหน้าที่ในการประเมินความเสี่ยงของประเทศนั้นๆ ทั้งทางด้านเศรษฐกิจ สังคม กฎหมาย และสิ่งแวดล้อมอีกด้วย และเพื่อให้การบริการของธนาคารที่ให้บริการโดยพันธมิตรทางธุรกิจของธนาคารมีความต่อเนื่อง และเป็นไปตามมาตรฐานการให้บริการเช่นเดียวกับมาตรฐานการให้บริการของธนาคารและระบบสถาบันการเงิน

การคัดเลือกและแต่งตั้งพันธมิตรทางธุรกิจจะพิจารณาความจำเป็นและความเหมาะสมในการใช้บริการจากพันธมิตรทางธุรกิจตามหลักเกณฑ์ที่ธนาคารกำหนด ซึ่งจะต้องรวม 3 หลักสำคัญประกอบในการพิจารณา ได้แก่ 1) มีความต่อเนื่องในการดำเนินงานและการให้บริการทั้งในสถานการณ์ปกติและสถานการณ์พิเศษ 2) มีความรับผิดชอบต่อลูกค้า โดยจะต้องมีกระบวนการคุ้มครองลูกค้าที่เหมาะสม ทั้งในด้านความปลอดภัยของข้อมูลลูกค้า การแก้ปัญหาให้ลูกค้า เป็นต้น และ 3) การบริหารจัดการความเสี่ยงที่ครอบคลุม ทั้งนี้ ก่อนที่ธนาคารจะสร้างความสัมพันธ์กับบุคคลหรือหน่วยงานที่จะเป็นพันธมิตรทางธุรกิจของธนาคาร ฝ่ายงานที่พิจารณาและตัดสินใจแต่งตั้งพันธมิตรทางธุรกิจต้องตรวจสอบข้อมูลของบุคคลหรือตัวแทนของหน่วยงานที่จะเป็นพันธมิตรทางธุรกิจของธนาคารโดยการจัดทำ Name Screening เพื่อตรวจสอบกับรายชื่อบุคคลที่ถูกกำหนด เพื่อป้องกันความเสี่ยงด้านการทุจริตคอร์รัปชัน การฟอกเงิน หรือการสนับสนุนการก่อการร้ายตามกฎหมายว่าด้วยการป้องกันและปราบปรามการสนับสนุนทางการเงินแก่การก่อการร้ายและการแพร่ขยายอาวุธที่มีอานุภาพทำลายล้างสูง เพื่อหลีกเลี่ยงการดำเนินธุรกิจร่วมกับบุคคลหรือหน่วยงานที่เกี่ยวข้องกับความเสี่ยงสูงดังกล่าว

ในการแต่งตั้งพันธมิตรทางธุรกิจ ฝ่ายงานที่พิจารณาและตัดสินใจแต่งตั้งพันธมิตรทางธุรกิจจะนำเสนอคณะกรรมการบริหาร เพื่อพิจารณาความเหมาะสมในการแต่งตั้งหรือยุติการใช้บริการจากพันธมิตรทางธุรกิจ

นอกจากนี้ ธนาคารยังได้มีการติดตามและประเมินผลงานของพันธมิตรทางธุรกิจของธนาคารเป็นระยะ เพื่อให้ลูกค้าของธนาคารได้รับการบริการหรือการดำเนินงานของธนาคารมีความต่อเนื่อง รวมทั้งสามารถป้องกันความเสียหายที่อาจเกิดขึ้นจากการใช้บริการจากพันธมิตรทางธุรกิจของธนาคารได้อย่างทันท่วงที และเพื่อความโปร่งใสและสามารถตรวจสอบได้ ธนาคารยังได้จัดเตรียมข้อมูลหรือรายงานที่เกี่ยวข้องกับการใช้บริการจากพันธมิตรทางธุรกิจของธนาคารที่อาจจะถูกร้องขอจากธนาคารแห่งประเทศไทย ผู้ตรวจสอบภายนอก หรือหน่วยงานกำกับดูแลอื่น

การจัดซื้อจัดจ้าง

นอกเหนือจากการบริหารจัดการพันธมิตรทางธุรกิจที่กล่าวข้างต้น ธนาคารยังตระหนักถึงความสำคัญกับการจัดซื้อจัดจ้าง โดยธนาคารได้กำหนดนโยบายด้านการจัดซื้อจัดจ้างที่ชัดเจน โปร่งใส ตรวจสอบได้ และให้โอกาสผู้ให้บริการภายนอกอย่างเท่าเทียม อันจะนำไปสู่การดำเนินธุรกิจร่วมกันอย่างยั่งยืน โดยฝ่ายงานที่พิจารณาการจัดซื้อจัดจ้างจะต้องส่งหนังสือแจ้งผู้ให้บริการภายนอกของธนาคารทุกรายเพื่อทราบ และตระหนักถึงการให้ความสำคัญของธนาคารเกี่ยวกับการต่อต้านการทุจริตคอร์รัปชัน ต่อต้านการให้หรือรับสินบนทุกรูปแบบ ธนาคารห้ามไม่ให้มีการจัดซื้อจัดจ้างจากผู้ให้บริการภายนอกที่มีพฤติกรรมอันต้องสงสัยเกี่ยวกับการทุจริตคอร์รัปชัน ทั้งนี้ ก่อนที่ธนาคารจะสร้างความสัมพันธ์กับผู้ให้บริการจากภายนอก ฝ่ายงานที่พิจารณาการจัดซื้อจัดจ้างจะต้องตรวจสอบข้อมูลของบุคคลและตัวแทนของหน่วยงานว่าเป็นผู้ให้บริการจากภายนอก โดยการจัดทำ Name Screening เพื่อตรวจสอบกับรายชื่อบุคคลที่ถูกกำหนดเพื่อป้องกันความเสี่ยงด้านการทุจริตคอร์รัปชัน การฟอกเงิน และ/หรือการสนับสนุนการก่อการร้ายตามกฎหมายว่าด้วยการป้องกันและปราบปรามการสนับสนุนทางการเงินแก่การก่อการร้ายและการแพร่ขยายอาวุธที่มีอานุภาพทำลายล้างสูง เช่นเดียวกับขั้นตอนก่อนสร้างความสัมพันธ์กับพันธมิตรทางธุรกิจของธนาคาร

การปฏิบัติต่อลูกค้าอย่างเป็นธรรม

การปฏิบัติต่อลูกค้าอย่างเป็นธรรมถือเป็นพื้นฐานที่สำคัญในการดำเนินธุรกิจของธนาคาร โดยมุ่งหมายให้ลูกค้าได้รับการบริการที่เป็นธรรม เหมาะสมทั้งด้านราคา เงื่อนไข และสามารถเข้าถึงการบริการได้โดยสะดวก รวมทั้งได้รับการดูแลและแก้ปัญหาภายในเวลาที่เหมาะสม

การบริหารจัดการด้านการให้บริการแก่ลูกค้าอย่างเป็นธรรม

ธนาคารมีหน้าที่ในการให้บริการทางการเงินแก่ลูกค้าอย่างเป็นธรรม คณะกรรมการและผู้บริหารระดับสูงร่วมกันผลักดันการให้บริการที่เป็นธรรมอย่างเป็นรูปธรรมและส่งเสริมให้เป็นส่วนหนึ่งในวัฒนธรรมองค์กร ประธานเจ้าหน้าที่บริหารเป็นผู้รับผิดชอบในการสนับสนุนให้เกิดการให้บริการอย่างเป็นธรรมอย่างมีประสิทธิภาพและเป็นรูปธรรม และทำให้แน่ใจว่าพนักงานทุกระดับมีความมุ่งมั่นที่จะให้บริการทางการเงินแก่ลูกค้า พร้อมทั้งปฏิบัติให้สอดคล้องกับหลักเกณฑ์ของธนาคารแห่งประเทศไทยอย่างต่อเนื่อง ธนาคารมีการจัดทำนโยบาย วิธีปฏิบัติ การสื่อสาร การให้ความรู้แก่พนักงานและการจ่ายค่าตอบแทน เพื่อให้มั่นใจได้ว่าธนาคารสามารถบรรลุเป้าหมายในการให้บริการลูกค้าอย่างเป็นธรรม นอกจากนี้ ธนาคารยังได้จัดอบรมให้แก่ผู้บริการและพนักงานในทุกระดับโดยมีผู้บริหารระดับสูงของธนาคารเป็นวิทยากร เพื่อเน้นย้ำให้พนักงานเห็นถึงความสำคัญของหลักการการบริหารจัดการด้านการให้บริการแก่ลูกค้าอย่างเป็นธรรม

ธนาคารมีการจัดฝึกอบรมให้แก่พนักงานขายอย่างสม่ำเสมอ เพื่อให้การนำเสนอผลิตภัณฑ์ของธนาคารมีคุณภาพและเหมาะสมกับความต้องการของลูกค้า รวมถึงดูแลให้พนักงานขายมีการแนะนำและอธิบายข้อมูลผลิตภัณฑ์ที่ถูกต้องครบถ้วนให้แก่ลูกค้า เพื่อประกอบการตัดสินใจเลือกใช้บริการ นอกจากนี้ ธนาคารยังมีมาตรการควบคุมดูแลการใช้ข้อมูลของลูกค้าให้มีความมั่นคงปลอดภัย ป้องกันการสูญหาย หรือการเข้าถึงข้อมูลส่วนบุคคลของลูกค้าโดยปราศจากอำนาจหรือโดยมิชอบ

การจัดฝึกอบรมของธนาคารในเรื่องการบริหารจัดการด้านการให้บริการแก่ลูกค้าอย่างเป็นธรรมมีอัตราการเข้าร่วมอบรมครบร้อยละ 100 นอกจากนี้ ธนาคารยังมีกระบวนการแก้ไขปัญหาและจัดการเรื่องร้องเรียนอย่างเป็นรูปธรรมและเป็นอิสระ เรื่องร้องเรียนของลูกค้าจะได้รับการดูแล แก้ไขอย่างรวดเร็วและมีประสิทธิภาพ

การกำกับดูแลข้อมูล การคุ้มครองข้อมูลส่วนบุคคล และการรักษาความปลอดภัยของข้อมูล

ความสำคัญของข้อมูลธนาคารได้เพิ่มขึ้นอย่างมากในช่วงหลายปีที่ผ่านมา โดยหลักๆ เพื่อปรับปรุงประสบการณ์ของลูกค้าโดยการนำเสนอผลิตภัณฑ์ที่เหมาะสมในช่วงเวลาที่เหมาะสม ณ จุดให้บริการลูกค้าต่างๆ การจัดการข้อมูลซึ่งเป็นหัวใจสำคัญของความสำเร็จยังคงมีบทบาทสำคัญอย่างต่อเนื่อง ซึ่งการพัฒนาศักยภาพเพื่อปรับปรุงการใช้ข้อมูลให้ดียิ่งขึ้นไม่เพียงแต่ขับเคลื่อนความสำเร็จเท่านั้น แต่ยังเป็นการสร้างประโยชน์ร่วมกันอีกด้วย โดยเฉพาะอย่างยิ่งในช่วงเวลาที่การแพร่ระบาดของโรคโควิด-19 ใน 3 ปีที่ผ่านมา ธนาคารไอซีบีซี (ไทย) ได้พัฒนา

ความสามารถในการจัดการข้อมูลอย่างรวดเร็ว โดยแนวทางเชิงรุกนี้มีความมุ่งหวังไปสู่การสร้างวัฒนธรรมที่เน้นข้อมูลเป็นศูนย์กลาง และปฏิวัติการนำเสนอผลิตภัณฑ์และบริการด้วยนวัตกรรมดิจิทัล นอกจากนี้ภาพรวมของกฎระเบียบที่มีการเปลี่ยนแปลงอยู่เสมอต้องการการจัดการข้อมูลอย่างเข้มงวด ซึ่งความต้องการนี้เป็นผลมาจากปริมาณที่เพิ่มขึ้นของข้อมูลที่ให้แก่ธนาคารด้วยความไว้วางใจ และโดยเฉพาะอย่างยิ่งเมื่อพระราชบัญญัติการคุ้มครองข้อมูลส่วนบุคคลมีการประกาศใช้ในปี 2563 และบังคับใช้เต็มรูปแบบในเดือนมิถุนายน 2565 ด้วยเหตุนี้ การกำกับดูแลข้อมูลซึ่งเป็นแกนหลักของการจัดการข้อมูลจึงมีความสำคัญและได้รับความสนใจมากขึ้นกว่าในอดีต

เป้าหมาย

ยกระดับความสามารถในการจัดการข้อมูลของธนาคาร เพิ่มการรับรู้และความเข้าใจเกี่ยวกับการกำกับดูแลข้อมูล ส่งเสริมการป้องกันข้อมูลและความปลอดภัยด้านไอที และรองรับการปฏิบัติตามกฎระเบียบและข้อบังคับที่เกี่ยวข้อง ธนาคารได้จัดตั้งกรอบการกำกับดูแลข้อมูลที่มีประสิทธิภาพ ซึ่งเป็นไปตามนโยบายของธนาคารแห่งประเทศไทยและสำนักงานใหญ่ของไอซีบีซี นอกจากนี้ยังมีการออกแบบกรอบการคุ้มครองข้อมูลส่วนบุคคล เพื่อให้สอดคล้องกับกฎหมาย PDPA หลังจากเริ่มต้นกรอบการกำกับดูแลข้อมูลและ PDPA แล้วมีการดำเนินมาตรการต่างๆ เพื่อเสริมสร้างการปฏิบัติการจัดการข้อมูลภายในธนาคาร

มาตรการเหล่านี้ถูกจัดประเภทเป็น 3 ด้านหลัก ได้แก่ การกำกับดูแลข้อมูล การคุ้มครองข้อมูลส่วนบุคคล และความปลอดภัยของข้อมูล รายละเอียดของแต่ละด้าน มีดังนี้

การกำกับดูแลข้อมูล

- คณะกรรมการกำกับดูแลข้อมูลจัดตั้งขึ้นเพื่อให้คำแนะนำและดูแลกลยุทธ์การจัดการข้อมูล กระบวนการ และแผนปฏิบัติการของธนาคาร คณะกรรมการดังกล่าวทำให้มั่นใจได้ว่าข้อมูลถูกใช้ให้เกิดประโยชน์อย่างมีประสิทธิผล และส่งผลดีต่อองค์กรผ่านการประชุมทุกไตรมาส
- สำนักงานกำกับดูแลข้อมูล (DGPO) ได้ถูกจัดตั้งขึ้นเพื่อเป็นก้าวสำคัญโดยมีหน้าที่ในการพัฒนา Data Strategy Road Map การจัดการการดำเนินงาน และเป็นหลักในการดูแลข้อมูลของธนาคาร การดำเนินการหลักภายใต้การจัดการของพวกเขาประกอบด้วย
    - Data Community ซึ่งประกอบด้วยเจ้าของข้อมูลและหน่วยงานที่เกี่ยวข้องได้ถูกจัดตั้งขึ้นและมีการประชุมร่วมกันทุกไตรมาส เพื่อการแลกเปลี่ยนความรู้และสร้างวัฒนธรรมการกำกับดูแลข้อมูล
    - แดชบอร์ดคุณภาพข้อมูลได้ถูกพัฒนาขึ้น เพื่อตรวจสอบคุณภาพขององค์ประกอบข้อมูลสำคัญของธนาคารทุกเดือน โดยมีการรายงานให้กับ Data Community ทุกเดือนและรายงานคณะกรรมการกำกับดูแลข้อมูลและผู้บริหารทุกไตรมาส
    - มีการสื่อสาร สร้างความตระหนักรู้ และพัฒนาความสามารถเกี่ยวกับหัวข้อการจัดการข้อมูลแก่ Data Community และพนักงาน เช่น การจัดอบรมผ่านสื่อออนไลน์ประจำปี การสื่อสารเน้นย้ำเรื่องการจัดการข้อมูลผ่านการประชุมประจำไตรมาส การไปเยี่ยมสาขาเพื่อประเมินความพร้อมและให้ความรู้ในเรื่องการจัดการกำกับดูแลข้อมูลและการคุ้มครองข้อมูลส่วนบุคคล
- การวางแผนและการจัดการการดำเนินงานโดยรวมของแผนที่ถนนการกำกับดูแลข้อมูล
- นโยบายและมาตรฐานสำหรับการกำกับดูแลข้อมูล คุณภาพข้อมูล Meta Data และการจำแนกข้อมูลได้ถูกกำหนดและได้รับการทบทวนอย่างสม่ำเสมอทุก 2 ปี

การคุ้มครองข้อมูลส่วนบุคคล

- ธนาคารได้กำหนดนโยบายด้านการคุ้มครองข้อมูลส่วนบุคคล รวมทั้งมาตรฐานที่เกี่ยวข้อง เพื่อให้เป็นไปตามข้อกำหนดที่ระบุในพระราชบัญญัติคุ้มครองข้อมูลส่วนบุคคล (Personal Data Protection Act หรือ PDPA) พ.ศ. 2562 โดยกำหนดให้ทบทวนทุก 2 ปี
- ธนาคารได้จัดทำประกาศความเป็นส่วนตัว (Privacy Notice) และกำหนดให้ทบทวนทุก 2 ปี เพื่อให้สะท้อนกระบวนการประมวลผลข้อมูลส่วนบุคคลที่เป็นปัจจุบัน
    - The Data Protection Officer (DPO) และกรรมการ PDPA ซึ่งเป็นผู้แทนของฝ่ายต่างๆ ได้รับการมอบหมายให้ประสานงานเพื่อบริหารจัดการการปฏิบัติตาม พรบ. คุ้มครองข้อมูลส่วนบุคคล
    - ธนาคารได้ดำเนินการภายในองค์กรตามข้อกำหนดของ พรบ. คุ้มครองข้อมูลส่วนบุคคล และเกณฑ์ด้านความเป็นส่วนตัวของข้อมูล (Data Privacy) เพื่อยกระดับความสามารถของคณะกรรมการ PDPA และพนักงาน โดยกิจกรรมที่ดำเนินการ ได้แก่ การสื่อสารเกี่ยวกับกฎหมายและระเบียบที่เกี่ยวข้อง การสร้างความตระหนักรู้ และการพัฒนาศักยภาพองค์กรด้านการคุ้มครองข้อมูลส่วนบุคคล ซึ่งปีที่ผ่านมาได้จัดอบรมออนไลน์เพื่อสร้างความตระหนักรู้ด้านการคุ้มครองข้อมูลส่วนบุคคลในการประชุมของคณะกรรมการ PDPA รายไตรมาส และมีการไปตรวจสอบความพร้อมด้าน PDPA ที่สาขาต่างๆ รวมทั้งจัดกิจกรรมให้ความรู้ด้านการคุ้มครองข้อมูลส่วนบุคคล
    - มีการตรวจสอบการจัดเก็บทรัพย์สินที่โต๊ะทำงานเป็นรายไตรมาส (Quarterly Clean Desk Inspection) เพื่อสร้างความมั่นใจด้านความปลอดภัยในการจัดเก็บเอกสารที่เป็นกระดาษ โดยแจ้งผลการตรวจสอบให้ผู้บริหารรับทราบผลการตรวจสอบที่เป็นข้อมูลเชิงลึกเพื่อยกระดับความปลอดภัยต่อไป
    - มีการพัฒนาระบบข้อมูลสารสนเทศ (Information Technology System หรือ IT System) เพื่อสนับสนุนกิจกรรมต่างๆ ภายใต้ พรบ.คุ้มครองข้อมูลส่วนบุคคล ซึ่งครอบคลุมระบบจัดการการให้ความยินยอมให้ใช้ข้อมูลส่วนบุคคล (Consent Management System) เพื่อใช้ลงทะเบียนและเก็บข้อมูลการให้ความยินยอมของลูกค้า และระบบจัดการสิทธิของเจ้าของข้อมูลส่วนบุคคล (Data Subject Rights Management) เพื่อ

ใช้บันทึกการขอใช้สิทธิดำเนินการข้อมูลส่วนบุคคลของลูกค้าตามที่กำหนดใน พรบ. คุ้มครองข้อมูลส่วนบุคคล

- ธนาคารได้ปรับปรุงข้อมูลการบันทึกกิจกรรมการประมวลของข้อมูลส่วนบุคคล (Record of Processing Activities หรือ ROPA) เป็นรายปี โดยผู้แทน PDPA ของแต่ละฝ่าย เพื่อให้มั่นใจว่า การบันทึกข้อมูลดังกล่าวสะท้อนกระบวนการบันทึกข้อมูลส่วนบุคคลที่เป็นปัจจุบันและมีการปฏิบัติที่เป็นไปตามข้อกำหนดของ พรบ. คุ้มครองข้อมูลส่วนบุคคล

การรักษาความปลอดภัยของข้อมูล

- มีการเสริมสร้างการตระหนักรู้เกี่ยวกับความปลอดภัยของข้อมูลและความปลอดภัยไซเบอร์ โดยมีการดำเนินโปรแกรมการรับรู้เกี่ยวกับความปลอดภัยตลอดปี 2566 โดยมีเป้าหมายคือผู้บริหารและพนักงานทุกระดับ รวมถึงคณะกรรมการบริหาร
- การตรวจสอบและป้องกันการโจมตีทางไซเบอร์เชิงป้องกันในส่วน Front Offices โดยการเสริมสร้างโซนการติดต่อกับบุคคลที่สาม
- ใช้ประโยชน์จากการควบคุมความปลอดภัยและมาตรการที่เข้มงวดจาก ICBC Global Network ช่วยให้ลูกค้าของธนาคารได้รับการป้องกันตามมาตรฐานระดับโลก

การส่งเสริมรากฐานการบริหารความเสี่ยง

ธนาคารให้ความสำคัญกับการบริหารความเสี่ยงและการควบคุมความเสี่ยงอย่างเป็นระบบและมีประสิทธิภาพ ครอบคลุมการบริหารความเสี่ยงด้านต่างๆ ตามที่กำหนดโดยธนาคารแห่งประเทศไทย ตลอดจนแนวทางการบริหารความเสี่ยงของกลุ่ม ICBC เพื่อให้มั่นใจว่าธนาคารมีแนวทางและวิธีการที่จะป้องกันและลดโอกาสของความเสี่ยงในด้านต่างๆ อย่างเหมาะสมและทันต่อสถานการณ์

วัฒนธรรมและกลยุทธ์การบริหารความเสี่ยง

ธนาคารได้นำวัฒนธรรมและกลยุทธ์การบริหารความเสี่ยงของธนาคาร (Risk Management Culture and Strategy) มาเป็นส่วนหนึ่งในนโยบายการบริหารความเสี่ยงของธนาคารไอซีบีซี (ไทย) และบริษัทย่อย (Enterprise Risk Management Policy of ICBC (Thai) Group) โดยวัฒนธรรมด้านการบริหารความเสี่ยงเป็นแนวคิดในการสร้างคุณค่าโดยรวมถึงความคิดของผู้บริหาร ความคิดในการบริหารความเสี่ยง พฤติกรรมในการบริหารความเสี่ยง คุณธรรม และสภาพแวดล้อมในการบริหารความเสี่ยง ซึ่งวัฒนธรรมการบริหารความเสี่ยงมีความสำคัญในการสนับสนุนการบริหารความเสี่ยง ครอบคลุมถึงระบบการบริหารความเสี่ยง กระบวนการทำงาน นโยบาย และการร่วมมือกันทั้ง Front Office, Middle Office และ Back Office เพื่อให้ทำงานและได้ข้อสรุปร่วมกันเพื่อนำไปสู่เป้าหมายที่ต้องการ ซึ่งเป็นปัจจัยในการตัดสินใจที่นำไปสู่ความสามารถในการแข่งขันของธนาคาร ธนาคารได้นำกรอบนโยบายวัฒนธรรมองค์กรของกลุ่ม ICBC มาใช้ ซึ่งเป็นมาตรฐานโปร่งใส เข้มงวด และมั่นคง และมีการนำไปฝึกอบรมถ่ายทอด และมีกระบวนการควบคุม เพื่อให้พนักงานเข้าใจและนำไปใช้

ค่านิยมหลักของธนาคารในด้านวัฒนธรรมองค์กร คือ “การทำตามกฎหมายและกฎระเบียบ รอบคอบในการทำงาน ซื่อสัตย์และซื่อตรง การทำงานร่วมกันอย่างมืออาชีพ และความรับผิดชอบในการทำงานของตัวเอง” การเสริมสร้างวัฒนธรรมองค์กรเพื่อพัฒนาองค์กร

การบริหารความเสี่ยงจะต้องมีความสมดุลกันทั้ง Front Office Middle Office และ Back Office และเสริมสร้างความแข็งแกร่งของแนวทางการป้องกัน 3 ชั้น “Three Lines of Defense” โดยคำนึงถึงปัจจัยพื้นฐานสำคัญ ได้แก่ การกำกับดูแลความเสี่ยง (Risk Governance) กรอบการบริหารความเสี่ยง (Risk Management Framework) กรอบการกำหนดความเสี่ยงที่ยอมรับได้ และระดับจำกัดความเสี่ยง (Risk Tolerance and Risk Limit)

หลักการเสริมสร้างความรับผิดชอบของแนวทางการป้องกัน 3 ชั้น

แนวทางการป้องกัน 3 ชั้น เป็นส่วนสำคัญในการกำกับความเสี่ยง ซึ่งหน่วยงานแต่ละหน่วยงานจะต้องดำเนินการตามหน้าที่ของตนอย่างจริงจัง รับผิดชอบ และร่วมมือกันในการป้องกัน ควบคุมความเสี่ยง

1. หน่วยงานที่ก่อให้เกิดความเสี่ยงและควบคุมความเสี่ยงในชั้นแรก (First Line of Defense) เป็นหน่วยงานแรกในการบริหารความเสี่ยง ซึ่งมีความรับผิดชอบโดยตรง จะต้องมีทั้งการพัฒนาธุรกิจและการบริหารความเสี่ยง ซึ่งรวมถึงการระบุความเสี่ยง การควบคุม และป้องกันความเสี่ยง
2. หน่วยงานกำกับภายใน (Second Line of Defense) หน่วยงานบริหารความเสี่ยงและหน่วยงานกำกับการปฏิบัติตามกฎเกณฑ์ จะต้องเสริมสร้างกรอบการบริหารความเสี่ยง วิธีการ นโยบาย เทคโนโลยี และระบบการบริหารความเสี่ยงอย่างเป็นรูปธรรม ยุติธรรม ครอบคลุมและเป็นระบบ โดยจะเสริมสร้างความเข้มแข็งในการเฝ้าติดตามความเสี่ยงโดยอิสระ พร้อมกับ First Line of Defense แบ่งปันข้อมูล และร่วมรับผิดชอบ
3. หน่วยงานตรวจสอบภายใน (Third Line of Defense) จะต้องเน้นที่ความรับผิดชอบในการกำกับดูแลและตรวจสอบการปฏิบัติหน้าที่ของ First และ Second Line of Defense เพื่อให้มั่นใจว่าการบริหารความเสี่ยงและการควบคุมภายในมีประสิทธิผล

Top Senior Executives (SEVPs and above)

- **Improving the risk governance framework for effective checks and balances:** Clarifying risk management responsibility, improving the three lines of defense in risk management.
- **Transmitting unified risk management culture, appetites and strategies of the Group*:** Following ERM concept, conveying the risk culture, compliance culture and credit culture. Conveying and implementing risk appetites of the Group, refining risk management plans, promoting subsidiaries to improve the ERM system.
- **Strengthening risk control in important business:** Developing the business development plans. Strengthening the whole procedure management of credit and investment. Incorporating material risk management issues into the highest-level decision making.

Main Responsible Person - CEO (Primary responsibilities)	SEVPs, CRO (Implementation responsibilities)	Group Risk Supervision and Internal Control Committee (Decision-making)
• Fulling the requirement for development strategies of the Group. • Consolidating the risk management responsibility of management and supporting CRO to perform their duties. • Taking asset quality control as priority project. Exercise "veto power" over credit approval.	• SEVP: Improving policies, procedures, data, and systems for risk management. Carrying out risk identification, assessment, monitoring and early warming. Toughening risk mitigation and treatment, reporting risk profile in fields in their charge. • CRO: Undertaking the responsibility of implementing 9+X risk. Improving ERM system and three lines of defense, risk management plans and conveying risk culture, appetites and strategy. Studying and reviewing risk reports, submitted by the First and Second line of defense on quarterly basis. Submitting risk management report to HO.	• Improving the setting and working mechanisms of the RMC and raising its efficiency. Conveying regular meetings to review important policies and study material risk issues.
First Line of Defense (Direct responsibilities)	**Second Line of Defense (Management responsibilities)**	**Third Line of Defense (Supervision responsibilities)**
• **Active Prevention:** Conducting early prevention of risk, risk monitoring. Improving policies. Fulfilling the requirement of risk management, and managing risk of new products. • **Smart Control:** Reinforcing data quality, integrating all businesses into the system to ensure comprehensive, timely and accurate of business and customer information. • **Comprehensive Management:** Performing risk identification, risk assessment, risk monitoring, risk control and mitigation, reporting in a timely manner, Conducting appropriate person training and supervision.	• **Active Prevention:** Perfecting risk policies, risk appetites and limits; establish mechanisms of risk analysis, early risk warning and rigid control. Conducting special study on possible material risk, Promptly response and feedback on early warning. Providing risk management methods, tools, procedures and training for the First Line of Defense. • **Smart Control:** Performing risk data integration and improving risk monitoring and early warning system. • **Comprehensive Management:** Managing all types of risks, all types of businesses, subsidiaries and personnel across the Group, Conducting comprehensive assessment of risk indicators, and report all risks.	• **Active Prevention:** Ensuring the monitoring and analysis of business development and conducting early warning and risk alert to the First and the Second line of defense. • **Smart Control:** Intensifying the application of scientific and technological means in audit activities. • **Comprehensive Management:** Auditing the effectiveness of risk management and business development. Developing audit plan, releasing audit reports and supervising the remediation of problems.

*the Group means ICBC (Thai) Bank and subsidiaries

เพื่อนำเอาวัฒนธรรมความเสี่ยงมาเป็นส่วนหนึ่งในวัฒนธรรมของธนาคารไอซีบีซี (ไทย) โดยมุ่งปฏิบัติในฐานะที่เป็นองค์กรที่มีความรับผิดชอบ เพื่อนำไปสู่การเติบโตอย่างยั่งยืนของธนาคาร

ในปี 2566 ธนาคารได้เพิ่มความตระหนักรู้ต่อวัฒนธรรมด้านการบริหารความเสี่ยงให้สอดคล้องกับวัฒนธรรมองค์กร ธนาคารไอซีบีซี (ไทย) มีนโยบายด้านการบริหารความเสี่ยงที่ช่วยให้มีความตระหนักรู้ต่อระดับความเสี่ยงที่ยอมรับได้ ผลสืบเนื่อง และระดับความเสียหายที่ยอมรับได้ เช่น การให้ความรู้ด้านการบริหารความเสี่ยงแก่พนักงานใหม่ การพัฒนาแบบจำลองเครดิต การรายงานเหตุการณ์ความผิดพลาดและเสียหาย เป็นต้น

ปัจจัยที่สำคัญในการเสริมสร้างวัฒนธรรมความเสี่ยงที่เข้มแข็งของธนาคารประกอบด้วย

- การริเริ่มและผลักดันโดยผู้นำองค์กร (Tone from the Top) คณะกรรมการธนาคาร และผู้บริหารระดับสูงมีส่วนร่วมในการขับเคลื่อนวัฒนธรรมความเสี่ยงขององค์กร ความคาดหมายในวัฒนธรรมองค์กร ความสมดุลระหว่างผลตอบแทนและความเสี่ยง การสนับสนุนและควบคุมการปฏิบัติงาน การติดตามและประเมินอย่างสม่ำเสมอว่าวัฒนธรรมด้านความเสี่ยงมีการนำไปปฏิบัติอย่างเหมาะสม มีประสิทธิภาพ และมีการดูแลให้มีกระบวนการแก้ไขข้อจำกัด อุปสรรค และข้อบกพร่องที่เกิดขึ้น
- ความรับผิดชอบต่อความเสี่ยง ธนาคารมีกลไกสำหรับสนับสนุนให้ผู้บริหารและพนักงานทุกระดับตระหนักถึงความเสี่ยง และจัดการให้อยู่ภายใต้กรอบความเสี่ยงที่ยอมรับได้และระดับความเสี่ยง (Risk Tolerance and Risk Limit) ธนาคารได้สร้างความตระหนักถึงความเป็นเจ้าของความเสี่ยง การกำหนดตัวชี้วัด หรือ KPI ซึ่งทำให้เกิดความสมดุลระหว่างความเสี่ยงและผลตอบแทน กำหนดกระบวนการในการติดตามและควบคุมความเสี่ยง จัดให้มีช่องทางและกระบวนการแจ้งความเสี่ยง การกระทำไม่เหมาะสม หรือการปฏิบัติที่ไม่เป็นไปตามเกณฑ์ รวมถึงการกำหนดบทลงโทษที่ชัดเจน
- การสื่อสารที่มีประสิทธิภาพและความท้าทาย ธนาคารต้องมีความโปร่งใสและสื่อสารอย่างเปิดเผย เพื่อพิจารณาความเสี่ยงที่ครอบคลุมได้อย่างสมดุลและมีประสิทธิผล

การบริหารความเสี่ยงด้านการทุจริต

ธนาคารให้ความสำคัญอย่างมากกับการบริหารความเสี่ยงเพื่อป้องกันการทุจริต ซึ่งนอกเหนือจากการกำหนดนโยบายการบริหารคามเสี่ยงเพื่อป้องกันการทุจริตและแนวทางปฏิบัติแล้ว ธนาคารยังได้ประสานงานกับธนาคารไทยต่างๆ เพื่อต่อสู้กับการทุจริตในรูปแบบต่างๆ โดยได้จัดตั้งหน่วยงานให้ความช่วยเหลือตลอด 24 ชั่วโมง สำหรับลูกค้าที่ต้องเผชิญกับปัญหาอาชญากรรมทางเทคโนโลยี เพื่อระงับธุรกรรมหรือบัญชีไว้ชั่วคราว และร่วมมือกับธนาคารต่างๆ เพื่อหยุดผลกระทบเชิงลบที่อาจจะเกิดกับลูกค้า

นอกจากนี้ ธนาคารยังได้พัฒนาระบบการตรวจสอบทางใบหน้าสำหรับธุรกรรมที่มีมูลค่าสูง โดยระบบจะตรวจสอบอาชญากรรมทางเทคโนโลยีและธุรกรรมที่เข้าข่ายต้องสงสัย รวมทั้งให้ความรู้กับลูกค้าและพนักงานเกี่ยวกับอาชญากรรมทางการเงินเพื่อเป็นการป้องกันไม่ว่าจะเป็นความเสียหายทางการเงินหรือชื่อเสียงของธนาคาร ธนาคารยังเป็นสมาชิกของแนวร่วมต่อต้านคอร์รัปชันของภาคเอกชนไทย (Private Sector Collective Action against Corruption (CAC)) ซึ่งมีเป้าหมายที่จะเป็นส่วนหนึ่งของความร่วมมือของสังคมที่จะขจัดปัญหาการทุจริตและคอร์รัปชัน และมีส่วนร่วมในการพัฒนาธรรมาภิบาลที่ยั่งยืนในอนาคต

การบริหารความต่อเนื่องของธุรกิจ

ธนาคารไอซีบีซี (ไทย) ให้ความสำคัญในการบริหารความต่อเนื่องของธุรกิจ (Business Continuity Management) เพื่อให้มั่นใจว่าธุรกรรมงานที่สำคัญ (Critical Business Functions) หรือธุรกรรมงานซึ่งหากมีการหยุดชะงัก อาจส่งผลกระทบต่อการดำเนินงาน ธุรกิจ ชื่อเสียง ฐานะ และผลการดำเนินงานอย่างมีนัยสำคัญ จะสามารถดำเนินการได้อย่างต่อเนื่องหรือกลับสู่สภาวะปกติ และสามารถดำเนินการได้ภายในเวลาที่เหมาะสมในสถานการณ์อื่นนอกเหนือจากสถานการณ์ปกติ อาทิ สถานการณ์ที่ส่งผลกระทบต่อการดำเนินงานปกติของธนาคาร หรือเหตุการณ์ร้ายแรงที่นอกเหนือความคาดหมายที่อาจส่งผลต่อร่างกาย ชีวิต ทรัพย์สิน หรือชื่อเสียงของพนักงานหรือของธนาคาร ซึ่งรวมถึงการระบาดของโรคที่แพร่กระจายไปทั่วโลกที่เกิดขึ้นในช่วงที่ผ่านมา

ในการบริหารความต่อเนื่องของธุรกิจ ธนาคารได้กำหนดนโยบายการบริหารความต่อเนื่องของธุรกิจของธนาคาร ซึ่งได้รับการปรับปรุงให้ทันสมัยอยู่เสมอ เพื่อให้สอดคล้องกับสถานการณ์ในปัจจุบันและเป็นไปตามแนวปฏิบัติที่กำหนดโดยธนาคารแห่งประเทศไทย โดยธนาคารกำหนดแผนรองรับการดำเนินธุรกิจอย่างต่อเนื่องเป็นลายลักษณ์อักษรที่กำหนดขั้นตอนและกระบวนการทำงาน เพื่อให้การดำเนินงานกลับสู่สภาวะปกติ และสามารถดำเนินธุรกิจได้อย่างต่อเนื่องในภาวะที่ต้องประสบกับสถานการณ์ที่ไม่ปกติ

วัตถุประสงค์ของแผนรองรับการดำเนินธุรกิจอย่างต่อเนื่อง

1. เพื่อให้มั่นใจว่าหากเกิดเหตุการณ์ที่ส่งผลให้ธุรกรรมงานที่สำคัญหยุดชะงัก ธนาคารจะยังสามารถดำเนินการต่อไป หรือสามารถฟื้นฟูการดำเนินงานได้ภายในระยะเวลาที่เหมาะสม
2. เพื่อให้การบริการลูกค้าดำเนินไปอย่างต่อเนื่องในเวลาที่เหมาะสม
3. เพื่อป้องกันความเสียหายที่อาจเกิดขึ้น ทั้งในส่วนที่เกี่ยวข้องกับอุปกรณ์และทรัพย์สิน
4. เพื่อบรรเทาผลกระทบทางธุรกิจที่มีต่อระบบการเงินของธนาคารและสถานะทางกฎหมาย

ภัยคุกคามที่นำมาพิจารณาในแผนรองรับการดำเนินธุรกิจอย่างต่อเนื่อง

เหตุการณ์ที่สร้างความวุ่นวายอาจเกิดจากภัยพิบัติที่มนุษย์สร้างขึ้น ภัยธรรมชาติ สถานการณ์ทางเศรษฐกิจ หรือความเสียหายทางกายภาพ เช่น ไฟไหม้ การระเบิด การก่อการจราจล น้ำท่วม การประท้วงของแรงงาน ความเสียหายต่อระบบเทคโนโลยีสารสนเทศและอุปกรณ์ที่เกี่ยวข้องต่างๆ และภัยคุกคามทางไซเบอร์ที่ทำให้พนักงานไม่สามารถปฏิบัติงานได้ตามปกติ ข่าวลือในเชิงลบที่นำไปสู่การประชาสัมพันธ์ในทางลบต่อธนาคาร การเข้าถึงข้อมูลโดยไม่ได้รับอนุญาต และอื่นๆ เพื่อให้มั่นใจได้ว่าการดำเนินงานของธนาคารจะมีความพร้อมในทุกๆ ด้าน ดังนั้นแผนรองรับการดำเนินธุรกิจอย่างต่อเนื่องจึงได้รวบรวมหัวข้อที่สำคัญไว้ 5 ประการ ที่อาจเกิดจากสภาวะวิกฤตหรือเหตุการณ์ฉุกเฉินต่างๆ

1. ระบบงานหลัก (Core Banking) ของธนาคารขัดข้องไม่สามารถให้บริการได้
   - เกิดปัญหาขัดข้องที่ศูนย์คอมพิวเตอร์หลักในประเทศจีน
   - เกิดปัญหาขัดข้องที่ระบบการเชื่อมต่อระหว่างธนาคารไอซีบีซี (ไทย) และศูนย์คอมพิวเตอร์หลักในประเทศจีน
2. ศูนย์คอมพิวเตอร์หลักในประเทศไทย (Local Data Center) ขัดข้องไม่สามารถให้บริการได้
3. สำนักงานใหญ่ (เอ็มโพเรี่ยมทาวเวอร์) หรือสาขาเกิดความเสียหาย เจ้าหน้าที่ไม่สามารถเข้าปฏิบัติงานได้
4. การโจมตีทางไซเบอร์
5. โรคระบาด

โครงสร้างองค์กรแผนรองรับการดำเนินธุรกิจอย่างต่อเนื่องและขอบเขตความรับผิดชอบ

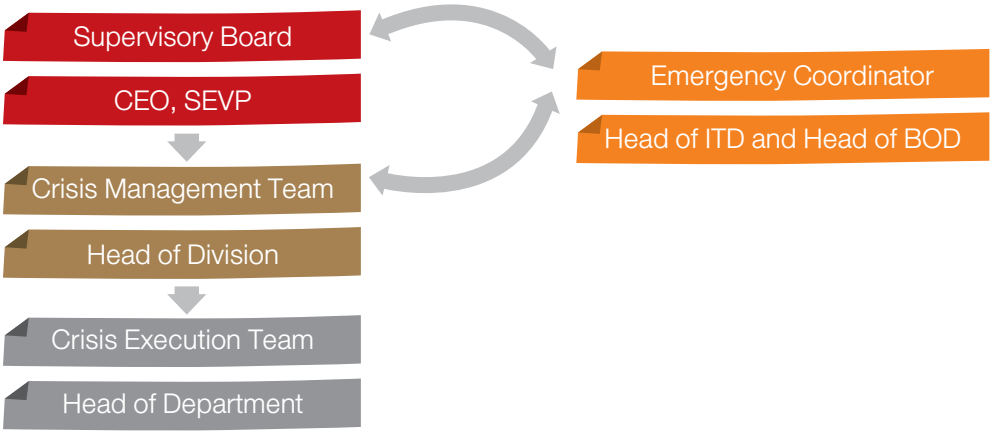

ขอบเขตความรับผิดชอบ

บทบาท	ขอบเขตความรับผิดชอบ
Supervisory Board	• อนุมัติข้อเสนอของ Emergency Coordinator และ Crisis Management Team • ตัดสินใจเรื่องการอพยพ • ตัดสินใจเรื่องการย้ายกลับมายังสถานที่ทำการของธนาคารเมื่อสถานการณ์กลับคืนสู่สภาวะปกติ • ตัดสินใจเรื่องการปฏิบัติการที่ศูนย์ปฏิบัติการสำรอง (Disaster Recovery Center)
Emergency Coordinator	• ประสานงานตามขั้นตอนการปกป้องทรัพย์สินของธนาคารและการอพยพ • ประสานงานตามขั้นตอนการกู้คืนระบบเทคโนโลยีสารสนเทศ • เสนอการตัดสินใจให้ Supervisory Board อนุมัติ
Crisis Management Team	• ปฏิบัติตามคำแนะนำของ Supervisory Board • ดูแลความต่อเนื่องทางธุรกิจในกรณีที่มีการอพยพไปยังศูนย์ปฏิบัติการสำรอง (Disaster Recovery Center) หรือสถานการณ์ฉุกเฉินอื่นๆ
Crisis Execution Team	• ประสานงานกับ Crisis Management Team เพื่อติดตามแนวทางของ Supervisory Board • จัดทำแผนรองรับการดำเนินธุรกิจอย่างต่อเนื่อง (BCP) ให้สอดคล้องกับสภาพแวดล้อมในปัจจุบัน • แต่งตั้งพนักงานที่มีความเหมาะสมเพื่อเข้าร่วมในแผน BCP • ประเมินความต้องการทรัพยากรที่จำเป็นสำหรับธุรกรรมงานที่สำคัญ (CBF) • กำหนดระยะเวลาหยุดดำเนินงานที่ยอมรับได้ (Recovery Time Objectives - RTO) และระยะเวลาสูงสุดที่ยอมให้ข้อมูลสูญหายได้ (Recovery Point Objectives - RPO) 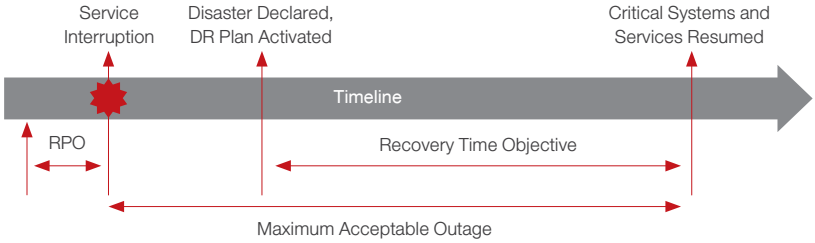

เป้าหมายความยั่งยืนด้านธรรมาภิบาล

สถิติด้านความยั่งยืน

สถิติด้านความยั่งยืนของธนาคารไอซีบีซี (ไทย) และบริษัทย่อย

ผลการดำเนินงานด้านเศรษฐกิจ	หน่วย	2564	2565	2566
รายได้[1]	ล้านบาท	9,853	10,478	12,377
ค่าใช้จ่ายดำเนินงาน[2]	ล้านบาท	897	1,022	1,382
ค่าตอบแทนและสวัสดิการของพนักงาน	ล้านบาท	1,630	1,642	1,623
เงินที่จ่ายให้เจ้าของทุน[3]	ล้านบาท	2,712	3,143	4,739
เงินและภาษีที่จ่ายให้รัฐบาล[4]	ล้านบาท	893	1,136	683
ค่าใช้จ่ายเพื่อกิจกรรมทางสังคมและเงินบริจาค	ล้านบาท	2	2	2
มูลค่าทางเศรษฐกิจสะสม[5]	ล้านบาท	3,720	3,532	5,350
สินทรัพย์รวม	ล้านบาท	302,799	288,704	272,368
เงินให้สินเชื่อแก่ลูกค้าขนาดใหญ่	ล้านบาท	116,029	112,225	106,698
เงินให้สินเชื่อแก่ลูกค้าขนาดกลางและขนาดย่อม	ล้านบาท	3,407	2,705	1,909
เงินให้สินเชื่อแก่ลูกค้าบุคคล	ล้านบาท	46,732	49,340	49,117
หนี้สินรวม	ล้านบาท	265,958	248,784	229,652
ส่วนของผู้ถือหุ้นรวม	ล้านบาท	36,840	39,920	42,716
ผลการดำเนินงานด้านสิ่งแวดล้อม (ข้อมูลเฉพาะธนาคาร)				
สินเชื่อที่เกี่ยวข้องกับพลังงานทดแทน	ล้านบาท	11,900	13,130	12,958
เงินลงทุนในตราสารหนี้ด้านความยั่งยืน	ล้านบาท	2,480	5,850	8,035
ตราสารหนี้เพื่ออนุรักษ์สิ่งแวดล้อม	ล้านบาท	1,780	2,530	3,700
ตราสารหนี้เพื่อส่งเสริมความยั่งยืน	ล้านบาท	700	1,720	1,935
ตราสารหนี้เพื่อความยั่งยืน	ล้านบาท	-	-	300
ตราสารหนี้เพื่อพัฒนาสังคม	ล้านบาท	-	1,600	2,100
ปริมาณการใช้ไฟฟ้า	กิโลวัตต์	711,520	757,396	723,623
ปริมาณการใช้น้ำ	ลูกบาศก์เมตร	1,539	1,476	1,260
ปริมาณการใช้กระดาษ	รีม	6,250	7,110	6,250
ปริมาณการใช้น้ำมัน	ลิตร	77,678	91,266	101,092

[1]รายได้ประกอบด้วยรายได้จากการดำเนินงานสุทธิไม่รวมค่าใช้จ่ายดอกเบี้ย ธนาคารมีการปรับปรุงรายการ Hedging Accounting สำหรับข้อมูลในงบการเงินปี 2564 และ 2565

[2]ค่าใช้จ่ายดำเนินงานไม่รวมค่าใช้จ่ายเกี่ยวกับพนักงาน ค่าภาษีอากร เงินบริจาคเพื่อการกุศล เงินบริจาคเพื่อสาธารณประโยชน์และการศึกษา

[3]เงินที่จ่ายให้เจ้าของทุน หมายถึง ค่าใช้จ่ายดอกเบี้ยธนาคารมีการปรับปรุงรายการ Hedging Accounting สำหรับข้อมูลในงบการเงินปี 2564 และ 2565

[4]เงินและภาษีที่จ่ายให้รัฐบาล เช่น ภาษีเงินได้นิติบุคคล ภาษีโรงเรือน ภาษีมูลค่าเพิ่ม และภาษีธุรกิจเฉพาะ เป็นต้น

[5]มูลค่าทางเศรษฐกิจสะสม คือ รายได้หักด้วยค่าใช้จ่ายดำเนินงาน ค่าตอบแทนและสวัสดิการของพนักงาน เงินที่จ่ายให้เจ้าของทุน เงินและภาษีที่จ่ายให้รัฐบาล และค่าใช้จ่ายเพื่อกิจกรรมทางสังคม และเงินบริจาค

ผลการดำเนินงานด้านสังคม	หน่วย	2564	2565	2566
ค่าตอบแทนและสวัสดิการของพนักงาน	ล้านบาท	1,630	1,642	1,623
ค่าใช้จ่ายเพื่อกิจกรรมทางสังคมและเงินบริจาค	ล้านบาท	2	2	2
ภาษีที่จ่ายให้รัฐบาล	ล้านบาท	893	1,136	683
ข้อมูลพนักงาน				
จำนวนพนักงานทั้งสิ้น[6]	ราย	1,151	1,107	1,138
แยกตามสัญชาติ				
ไทย	ราย	1,107	1,061	1,091
สัญชาติอื่น	ราย	44	46	47
แยกตามเพศ				
ชาย	ราย	428	408	421
หญิง	ราย	723	699	717
แยกตามรูปแบบการจ้างงาน				
พนักงานประจำ	ราย	1,146	1,103	1,135
พนักงานสัญญาจ้าง	ราย	5	4	3
แยกตามสถานที่ปฏิบัติงาน				
สำนักงานใหญ่	ราย	806	798	819
สาขา	ราย	345	309	319
การฝึกอบรม				
จำนวนพนักงานที่เข้ารับการอบรม[6]	ราย	1,151	1,107	1,142
จำนวนชั่วโมงการอบรม	ชั่วโมง	9,808	9,580	35,307
จำนวนชั่วโมงการอบรมเฉลี่ยต่อพนักงาน	ชั่วโมง/ราย	9	9	31
ค่าใช้จ่ายในการอบรม	บาท	2,802,381	1,751,742	5,039,843
ค่าใช้จ่ายในการอบรบเฉลี่ยต่อพนักงาน	บาท/ราย	2,435	1,582	4,413
จำนวนลูกค้า				
ลูกค้านิติบุคคล	ราย	9,942	10,247	11,122
ลูกค้าบุคคลธรรมดา	ราย	203,464	220,847	250,155
จำนวนลูกค้ารวม	ราย	213,406	231,094	261,277
การเข้าถึงการให้บริการ				
สาขา	สาขา	21	21	21
เอทีเอ็ม	เครื่อง	38	37	41

[6] จำนวนพนักงานที่เข้าอบรม รวมจำนวนพนักงานที่ลาออกระหว่างปี

รายงานคณะกรรมการตรวจสอบ

คณะกรรมการตรวจสอบของธนาคารไอซีบีซี (ไทย) จำกัด (มหาชน) ประกอบด้วยกรรมการอิสระผู้ทรงคุณวุฒิจำนวน 3 ท่าน โดยทุกท่านมีคุณสมบัติครบถ้วนตามข้อกำหนดของหน่วยงานที่กำกับดูแลธนาคาร กรรมการทั้ง 3 ท่าน ได้แก่ นางอุณากร พฤฒิธาดา นายอภิเนตร อูนากูล พลตำรวจเอกวีรพงษ์ ชื่นภักดี ดำรงตำแหน่งระหว่างวันที่ 1 มกราคม ถึงวันที่ 28 ตุลาคม 2566 และนายณัฐดนัย อินทรสุขศรี เข้าดำรงตำแหน่งแทนพลตำรวจเอกวีรพงษ์ ชื่นภักดี ในฐานะกรรมการตรวจสอบ โดยมีผลตั้งแต่วันที่ 28 ตุลาคม 2566

คณะกรรมการตรวจสอบได้ปฏิบัติหน้าที่ความรับผิดชอบตามขอบเขตอำนาจหน้าที่ที่ได้รับมอบหมายจากคณะกรรมการธนาคารตามที่ได้มีการกำหนดไว้ในกฎบัตรของคณะกรรมการตรวจสอบ ในปี 2566 ได้มีการจัดประชุมคณะกรรมการตรวจสอบจำนวนทั้งสิ้น 6 ครั้ง ทั้งนี้ คณะกรรมการตรวจสอบได้มีการรายงานสาระสำคัญของการปฏิบัติหน้าที่ในแต่ละไตรมาสให้คณะกรรมการธนาคารรับทราบ ซึ่งสามารถสรุปสาระสำคัญได้ ดังนี้

1. สอบทานงบการเงิน

คณะกรรมการตรวจสอบได้สอบทานแผนและขอบเขตการตรวจสอบของผู้สอบบัญชี เพื่อให้มั่นใจว่าการตรวจสอบครอบคลุมความเสี่ยงที่มีสาระสำคัญ และสอบทานความถูกต้องและความน่าเชื่อถือของงบการเงินประจำงวดครึ่งปีและงบการเงินประจำปีของธนาคารและงบการเงินรวม ตลอดจนความเพียงพอของการเปิดเผยข้อมูลประกอบงบการเงิน รวมถึงการพิจารณาข้อสังเกตที่พบจากการตรวจสอบงบการเงินของผู้สอบบัญชี โดยคณะกรรมการตรวจสอบได้พิจารณาร่วมกับผู้บริหารของฝ่ายบัญชี และมีผู้สอบบัญชีเข้าร่วมประชุมด้วยทุกครั้ง นอกจากนี้ ยังจัดให้มีการประชุมร่วมกับผู้สอบบัญชี 1 ครั้ง โดยไม่มีผู้บริหารของธนาคารเข้าร่วมประชุมด้วย เพื่อหารือเกี่ยวกับความเป็นอิสระในการปฏิบัติหน้าที่ ข้อจำกัดในการปฏิบัติหน้าที่ และการแสดงความเห็นของผู้สอบบัญชี ตลอดจนถึงข้อกังวลใดๆ ที่พบจากการตรวจสอบ

จากการพิจารณาความเห็นของผู้สอบบัญชีต่องบการเงินของธนาคาร ตลอดจนประเด็นที่พบจากการตรวจสอบของผู้สอบบัญชี คณะกรรมการตรวจสอบมีความเห็นว่า ธนาคารมีกระบวนการในการจัดทำรายงานทางการเงินที่มีระบบการควบคุมที่ดีเพียงพอ และคณะกรรมการตรวจสอบได้พิจารณาและมีความเห็นสอดคล้องกับผู้สอบบัญชีว่างบการเงินมีความถูกต้องตามที่ควร และมีการเปิดเผยข้อมูลที่เชื่อถือได้อย่างเพียงพอ และเป็นไปตามมาตรฐานการรายงานทางการเงิน คณะกรรมการตรวจสอบได้มีการนำเสนอผลของการพิจารณางบการเงินต่อคณะกรรมการธนาคารเพื่อรับรองและรับทราบ ในส่วนของประเด็นที่พบจากการตรวจสอบที่ระบุในรายงานของผู้สอบบัญชี (Management Letter) ได้มีการนำเสนอให้คณะกรรมการธนาคารพิจารณาและรับทราบด้วยเช่นกัน ทั้งนี้ ในการปฏิบัติหน้าที่ของผู้สอบบัญชีนั้น ผู้สอบบัญชีสามารถปฏิบัติหน้าที่ได้อย่างเป็นอิสระโดยปราศจากข้อจำกัดใดๆ ข้อสังเกตหรือความเห็นของผู้สอบบัญชีนั้นได้มีการรายงานให้คณะกรรมการตรวจสอบพิจารณา และได้รับทราบว่าทางผู้บริหารที่เกี่ยวข้องได้ตระหนักเกี่ยวกับเรื่องดังกล่าวและมีการบริหารจัดการเป็นอย่างดี

2. การควบคุมภายในและการควบคุมด้านเทคโนโลยีและสารสนเทศ

คณะกรรมการตรวจสอบพิจารณาการสอบทานผลการประเมินระบบการควบคุมและประสิทธิภาพของการบริหารจัดการของธนาคารและบริษัทย่อย ทั้งในส่วนของการปฏิบัติการและระบบเทคโนโลยีสารสนเทศจากการรายงานของฝ่ายตรวจสอบภายในและการรายงานของผู้สอบบัญชีของธนาคาร ทั้งนี้ ได้มีการหารือร่วมกับฝ่ายจัดการที่เกี่ยวข้องตามควร เพื่อให้มั่นใจว่ามีการดำเนินการจัดทำให้มีระบบการควบคุมที่ดีและเพียงพอ โดยในปี 2566 คณะกรรมการตรวจสอบได้รับรายงาน และมีการหารือร่วมกับผู้บริหารสายงานของธนาคารที่รับผิดชอบงานทางด้านเทคโนโลยีสารสนเทศ เพื่อให้มั่นใจว่าฝ่ายจัดการได้ตระหนักความพร้อมในการลดความเสี่ยงด้านไซเบอร์ ตลอดจนการป้องกันความเสี่ยงทางด้านเทคโนโลยีสารสนเทศ เพื่อสามารถให้บริการลูกค้าได้อย่างต่อเนื่อง คณะกรรมการตรวจสอบได้รับรายงานประเด็นที่ตรวจพบพร้อมทั้งข้อเสนอแนะจากผู้บริหารฝ่ายตรวจสอบภายในของบริษัทย่อย เพื่อสอบทานความมีประสิทธิภาพของระบบการควบคุมภายใน และเพื่อให้มั่นใจว่าขอบเขตงานครอบคลุมถึง การป้องกันและการตรวจพบการทุจริต ตลอดจนข้อผิดพลาดต่างๆ

ในส่วนของระบบการตรวจสอบของธนาคาร คณะกรรมการตรวจสอบได้พิจารณาและอนุมัติแผนการตรวจสอบประจำปี รวมถึงแผนการตรวจสอบที่มีการปรับปรุงแก้ไขเพื่อให้สอดคล้องกับภาวการณ์ และดำเนินการเพื่อให้มั่นใจว่าขอบเขตของการตรวจสอบได้ครอบคลุมถึงการปฏิบัติงานที่สำคัญของธนาคารและส่วนงานหรือกระบวนการทำงานที่มีความเสี่ยงสูงตามผลการประเมินความเสี่ยง โดยคณะกรรมการตรวจสอบได้มีการสอบทานผลการปฏิบัติงานด้านการตรวจสอบเปรียบเทียบกับแผนงานที่ได้รับอนุมัติเป็นประจำทุกไตรมาส นอกจากนี้ คณะกรรมการตรวจสอบได้รับทราบรายงานผลการประเมินคุณภาพงานตรวจสอบภายใน (Quality Assurance and Improvement Program: QAIP) ประจำปี 2565 โดยมีวัตถุประสงค์เพื่อประเมินการปฏิบัติงานของฝ่ายตรวจสอบภายในตามกรอบการปฏิบัติงานวิชาชีพ (International Professional Practices Framework: IPPF) และคณะกรรมการตรวจสอบมีการประเมินผลงานประจำปีของฝ่ายตรวจสอบภายในอีกด้วย

คณะกรรมการตรวจสอบมีความเห็นว่า ธนาคารและบริษัทย่อยมีระบบการควบคุม ระบบการบริหารจัดการ และกระบวนการในการกำกับดูแลและติดตามแก้ไขข้อบกพร่องที่พบจากการตรวจสอบอย่างเหมาะสมและเพียงพอ รวมทั้งมีการจัดให้มีระบบการตรวจสอบที่เหมาะสม เพียงพอ และสามารถสนับสนุนให้ธนาคารและบริษัทย่อยสามารถดำเนินธุรกิจภายใต้กรอบของการกำกับดูแลที่ดี

3. การปฏิบัติตามกฎเกณฑ์

คณะกรรมการตรวจสอบกำกับดูแลระบบการควบคุมและติดตามการปฏิบัติตามกฎเกณฑ์ของธนาคารผ่านกระบวนการตรวจสอบของธนาคาร คณะกรรมการตรวจสอบมีการพิจารณารับทราบการเปลี่ยนแปลงกฎเกณฑ์ใดๆ ที่มีผลกระทบต่อการปฏิบัติงานของธนาคารผ่านการรายงานของฝ่ายกำกับการปฏิบัติการเป็นประจำสม่ำเสมอ

ในส่วนของการดำเนินธุรกิจของธนาคารในปี 2566 จากผลของการตรวจสอบไม่พบประเด็นที่เป็นสาระสำคัญเกี่ยวกับการไม่ปฏิบัติตามกฎหมายและข้อกำหนดของหน่วยงานที่กำกับดูแลธนาคาร หรือประเด็นที่มีความขัดแย้งด้านผลประโยชน์ โดยคณะกรรมการตรวจสอบมีความเห็นว่า ธนาคารได้จัดระบบการกำกับการปฏิบัติตามกฎเกณฑ์ เพื่อให้มั่นใจว่ามีการปฏิบัติตามข้อกำหนดและกฎหมายที่เกี่ยวกับการดำเนินธุรกิจของธนาคารที่เพียงพอเหมาะสม

4. ผู้สอบบัญชี

สืบเนื่องจากนโยบายของธนาคาร Industrial and Commercial Bank of China Limited (“ICBC”) บริษัทแม่ของธนาคารที่ได้กำหนดให้บริษัทย่อยทุกแห่งใช้บริการการสอบบัญชีจากผู้สอบบัญชีสังกัดเดียวกัน ทั้งนี้ เพื่อให้กระบวนการสอบบัญชีของทั้งกลุ่มได้มาตรฐานเดียวกัน ตั้งแต่ปี 2564 เป็นต้นไป บริษัท ดีลอยท์ ทู้ช โธมัทสุ ไชยยศ สอบบัญชี จำกัด ได้รับการเสนอจาก ICBC ให้เป็นผู้สอบบัญชีของธนาคารและบริษัทย่อย คณะกรรมการตรวจสอบได้พิจารณาผลการปฏิบัติงานทั่วไป มาตรฐานการตรวจสอบ ประสบการณ์ ความเป็นอิสระ และคุณสมบัติของผู้สอบบัญชี และให้ความเห็นชอบแต่งตั้งบริษัท ดีลอยท์ ทู้ช โธมัทสุ ไชยยศ สอบบัญชี จำกัด เป็นผู้สอบบัญชีของธนาคารและบริษัทย่อยสำหรับปี 2567 พร้อมอัตราค่าตอบแทนตามที่เสนอต่อคณะกรรมการธนาคาร เพื่อพิจารณาและนำเสนอต่อที่ประชุมผู้ถือหุ้นประจำปี 2567 เพื่อพิจารณาอนุมัติต่อไป

5. การควบคุมดูแลฝ่ายสอบทานสินเชื่อ

ในปี 2566 คณะกรรมการตรวจสอบได้กำกับดูแลงานสอบทานสินเชื่อของธนาคาร โดยได้พิจารณาและอนุมัติแผนการสอบทานสินเชื่อประจำปี รวมถึงผลการปฏิบัติงานของฝ่ายสอบทานสินเชื่อให้สอดคล้องกับแนวทางการสอบทานสินเชื่อที่ธนาคารแห่งประเทศไทยกำหนดผ่านหัวหน้าฝ่ายสอบทานสินเชื่อเพื่อให้เป็นไปตามแผนสอบทานที่ได้รับอนุมัติและมีกระบวนการสอบทานที่เป็นอิสระโดยไม่มีข้อจำกัด อีกทั้งมีการติดตามการแก้ไขปรับปรุงจากหน่วยงานที่เกี่ยวข้องกับประเด็นสอบทานที่ตรวจพบ คณะกรรมการตรวจสอบได้ดำเนินการเสนอแผนสอบทานประจำปีและรายงานผลการสอบทานรายไตรมาสให้คณะกรรมการธนาคารเพื่อให้สัตยาบันและเพื่อทราบตามลำดับ

สำหรับลูกหนี้ที่มีการด้อยค่าด้านเครดิต (Non-Performing) ฝ่ายสอบทานสินเชื่อจัดทำรายงาน Credit Risk Events Identification Responsibility เพื่อวิเคราะห์สาเหตุของการเป็นลูกหนี้ด้อยค่าด้านเครดิต และพิจารณาปฏิบัติงานตามระเบียบธนาคารในการดูแลจัดการบัญชีของเจ้าหน้าที่สินเชื่อที่รับผิดชอบบัญชีลูกหนี้ดังกล่าว ผู้อนุมัติสินเชื่อ ตลอดจนผู้ที่เกี่ยวข้องอื่นๆ และนำเสนอรายงานต่อคณะกรรมการตรวจสอบเพื่อพิจารณาและให้คำแนะนำเพิ่มเติม (ถ้ามี) และรายงานต่อคณะกรรมการ RERIC เพื่อพิจารณาตัดสิน

นอกเหนือจากการกำกับงานสอบทานสินเชื่อแล้ว คณะกรรมการตรวจสอบยังให้คำปรึกษาแก่ฝ่ายสอบทานสินเชื่อเกี่ยวกับความเหมาะสมและความเพียงพอของอัตรากำลัง คณะกรรมการตรวจสอบยังให้โอกาสหัวหน้าฝ่ายสอบทานสินเชื่อให้ได้รับคำปรึกษาหรือติดต่อกับกรรมการตรวจสอบเพื่อหาทางแก้ปัญหาและประเด็นที่พบในงานสอบทาน รวมทั้งประเมินผลงานประจำปีของฝ่ายสอบทานสินเชื่อ

6. การประเมินผลการปฏิบัติงาน

คณะกรรมการตรวจสอบมีการทบทวนและปรับปรุงกฎบัตรของคณะกรรมการตรวจสอบ พร้อมทั้งประเมินผลการปฏิบัติงานของตนเองเป็นประจำทุกปี เพื่อให้มั่นใจว่าได้มีการปฏิบัติหน้าที่ครบถ้วนและมีประสิทธิภาพตามหน้าที่ความรับผิดชอบที่ได้รับมอบหมายจากคณะกรรมการธนาคารและบรรลุตามวัตถุประสงค์ที่ได้กำหนดไว้ โดยในปี 2566 คณะกรรมการตรวจสอบทำการประเมินผลการปฏิบัติงานทั้งคณะด้วยตนเอง และพบว่าคณะกรรมการตรวจสอบได้ปฏิบัติหน้าที่ตามความรับผิดชอบที่ถูกกำหนดไว้ในกฎบัตรของคณะกรรมการตรวจสอบอย่างครบถ้วน

โดยสรุปในภาพรวมแล้ว คณะกรรมการตรวจสอบได้ปฏิบัติหน้าที่ด้วยความรอบคอบอย่างเป็นอิสระ และสามารถแสดงข้อคิดเห็นได้อย่างตรงไปตรงมาเพื่อเป็นประโยชน์ต่อธนาคาร

นางอุณากร พฤฒิธาดา
ประธานกรรมการตรวจสอบ

รายงานคณะกรรมการสรรหา ค่าตอบแทนและบรรษัทภิบาลปี 2566

คณะกรรมการสรรหา ค่าตอบแทนและบรรษัทภิบาลของธนาคารไอซีบีซี (ไทย) จำกัด (มหาชน) ประกอบด้วยกรรมการที่ไม่ได้เป็นผู้บริหาร จำนวน 3 คน โดยประธานคณะกรรมการสรรหา ค่าตอบแทนและบรรษัทภิบาลเป็นกรรมการอิสระ

ในปี 2566 คณะกรรมการสรรหา ค่าตอบแทนและบรรษัทภิบาลได้ปฏิบัติหน้าที่ตามที่ได้รับมอบหมายจากคณะกรรมการธนาคารตามที่ระบุไว้ในกฎบัตรคณะกรรมการสรรหา ค่าตอบแทนและบรรษัทภิบาลของธนาคาร โดยทำหน้าที่พิจารณาสรรหาและคัดเลือกบุคคลที่มีคุณสมบัติเหมาะสมเพื่อดำรงตำแหน่งเป็นกรรมการ กรรมการชุดย่อย และผู้บริหารระดับสูงของธนาคาร พิจารณาค่าตอบแทนของบุคคลดังกล่าวให้เหมาะสมกับหน้าที่และความรับผิดชอบ รวมถึงดูแลให้ธนาคารมีการปฏิบัติตามหลักการกำกับดูแลกิจการที่ดี นอกจากนี้ คณะกรรมการสรรหา ค่าตอบแทนและบรรษัทภิบาลยังมีหน้าที่กำกับดูแลการกำหนดนโยบาย หลักเกณฑ์ และวิธีการในการสรรหาและการจ่ายค่าตอบแทนกรรมการและกรรมการผู้จัดการหรือตำแหน่งเทียบเท่าของบริษัทย่อย เพื่อให้แน่ใจว่าการสรรหาและการจ่ายค่าตอบแทนมีความชัดเจน โปร่งใส และสอดคล้องกับความเสี่ยงสำคัญของกลุ่มธุรกิจทางการเงิน

ในปี 2566 คณะกรรมการสรรหา ค่าตอบแทนและบรรษัทภิบาลมีการประชุมทั้งสิ้น 6 ครั้ง โดยได้พิจารณาเรื่องที่สำคัญ ดังนี้

- พิจารณากลั่นกรองบุคคลที่มีคุณสมบัติเหมาะสม ครบถ้วน และไม่มีลักษณะต้องห้ามตามกฎหมายและข้อกำหนดของธนาคารแห่งประเทศไทย เพื่อดำรงตำแหน่งเป็นกรรมการ รวมถึงแต่งตั้งกรรมการที่ครบกำหนดออกตามวาระให้กลับเข้าดำรงตำแหน่งกรรมการอีกวาระหนึ่ง และเสนอคณะกรรมการธนาคารพิจารณาอนุมัติและ/หรือเสนอที่ประชุมผู้ถือหุ้นพิจารณาอนุมัติแล้วแต่กรณี
- พิจารณาว่าจ้างและ/หรือแต่งตั้งผู้บริหารระดับสูง 3 ท่าน และผู้บริหารหน่วยงานอิสระ 2 ท่าน และเสนอต่อคณะกรรมการธนาคารเพื่ออนุมัติ
- พิจารณาอนุมัติรายงานคณะกรรมการสรรหา ค่าตอบแทนและบรรษัทภิบาลสำหรับครึ่งปี 2566 และทั้งปี 2565
- พิจารณาเห็นชอบค่าตอบแทนกรรมการ และเสนอคณะกรรมการธนาคารพิจารณา เพื่อเสนอที่ประชุมผู้ถือหุ้นรับทราบ
- พิจารณาเห็นชอบการต่ออายุการทำงานของผู้บริหารในระดับผู้ช่วยกรรมการผู้จัดการใหญ่ที่จะเกษียณอายุ เสนอต่อคณะกรรมการธนาคารเพื่ออนุมัติ
- พิจารณาเห็นชอบการแต่งตั้งกรรมการเป็นรักษาการประธานคณะกรรมการสรรหา ค่าตอบแทนและบรรษัทภิบาล และเสนอต่อคณะกรรมการธนาคารเพื่ออนุมัติ
- พิจารณาเห็นชอบการแต่งตั้งกรรมการเป็นสมาชิกคณะกรรมการตรวจสอบ และเสนอต่อคณะกรรมการธนาคารเพื่ออนุมัติ
- พิจารณาเห็นชอบการเลื่อนตำแหน่งของผู้บริหารในระดับผู้ช่วยกรรมการผู้จัดการ 2 ท่าน และเสนอต่อคณะกรรมการธนาคารเพื่ออนุมัติ
- พิจารณาเห็นชอบการแก้ไขกฎบัตรคณะกรรมการสรรหา ค่าตอบแทนและบรรษัทภิบาล และเสนอต่อคณะกรรมการธนาคารเพื่ออนุมัติ
- พิจารณาเห็นชอบการแต่งตั้งกรรมการคณะตรวจสอบที่ครบกำหนดออกตามวาระให้กลับเข้าดำรงตำแหน่งกรรมการอีกวาระหนึ่ง
- พิจารณาเห็นชอบการแก้ไขนโยบาย หลักเกณฑ์ และกระบวนการจัดจ้าง และกำหนดค่าตอบแทนประธานเจ้าหน้าที่บริหารและผู้บริหารระดับสูง และเสนอต่อคณะกรรมการธนาคารเพื่ออนุมัติ
- พิจารณาเห็นชอบการแก้ไขนโยบายธรรมาภิบาล และเสนอต่อคณะกรรมการธนาคารเพื่ออนุมัติ
- พิจารณาเห็นชอบการแก้ไขจริยธรรมทางธุรกิจ และเสนอต่อคณะกรรมการธนาคารเพื่ออนุมัติ
- พิจารณาทบทวนการดำรงตำแหน่งเป็นกรรมการในบริษัทอื่นของกรรมการและผู้บริหารระดับสูงของธนาคาร เพื่อให้กรรมการและผู้บริหารระดับสูงสามารถอุทิศเวลาในการปฏิบัติหน้าที่ในธนาคารได้อย่างเต็มที่ และเสนอต่อคณะกรรมการธนาคารเพื่ออนุมัติ
- พิจารณารับทราบการที่ธนาคารได้รับการต่ออายุการรับรองเป็นสมาชิกของแนวร่วมต่อต้านคอร์รัปชันของภาคเอกชนไทย (CAC) และเสนอต่อคณะกรรมการธนาคารเพื่ออนุมัติ
- พิจารณารับทราบผลการประเมินการทำงานของคณะกรรมการธนาคารในปี 2565
- พิจารณารับทราบผลการประเมินการทำงานของคณะกรรมการสรรหา ค่าตอบแทนและบรรษัทภิบาลในปี 2565

- พิจารณารับทราบข้อกำหนดของประกาศธนาคารแห่งประเทศไทย เรื่อง ธรรมาภิบาลสถาบันการเงินฉบับใหม่
- พิจารณารับทราบรายงานกิจกรรมเพื่อสังคม (CSR) ในปี 2565

หลักธรรมาภิบาลที่ดีเป็นหลักการที่สำคัญต่อการทำให้มั่นใจได้ว่าระบบการเงินและกลไกทางเศรษฐกิจจะเป็นไปอย่างเหมาะสม ตรวจสอบได้และโปร่งใส ทั้งนี้ ยังเป็นไปตามกฎเกณฑ์การธนาคารเพื่อความยั่งยืน ซึ่งธรรมาภิบาลเป็นส่วนหนึ่งของการดำเนินธุรกิจโดยคำนึงถึงสิ่งแวดล้อม สังคม และธรรมาภิบาล หรือ ESG ด้วย

นอกเหนือจากการปฏิบัติตามเกณฑ์ธรรมาภิบาลแล้ว ธนาคารยังปฏิบัติตามเกณฑ์ของหน่วยงานกำกับดูแลที่เกี่ยวข้องอื่นๆ ด้วย ดังนั้นธนาคารและบริษัทย่อยจึงดำเนินการภายใต้หลักธรรมาภิบาล แนวทางการต่อต้านทุจริตคอร์รัปชันของสมาคมส่งเสริมสถาบันกรรมการบริษัทไทย รวมถึงหลักเกณฑ์การกำกับดูแลโครงสร้างและขอบเขตธุรกิจของกลุ่มธุรกิจทางการเงินอย่างเคร่งครัด การปฏิบัติตามหลักธรรมาภิบาลที่ดีไม่ใช่เพียงเพื่อการรักษาความน่าเชื่อถือและชื่อเสียงของธนาคารเท่านั้น แต่ยังช่วยสร้างรากฐานที่มั่นคง เพื่อที่ธนาคารจะสามารถดำเนินธุรกิจอย่างมีความรับผิดชอบและเติบโตอย่างยั่งยืนต่อไป

นายจักร บุญ-หลง
ประธานกรรมการสรรหา
ค่าตอบแทนและบรรษัทภิบาล

นโยบายการทำธุรกรรมภายในกลุ่มธุรกิจการเงิน และนโยบายการบริหารความเสี่ยงในกลุ่มธุรกิจการเงิน

ธนาคารมีนโยบายความเสี่ยงของกลุ่มธุรกิจทางการเงิน เพื่อบริหารความเสี่ยงของบริษัทในกลุ่มธุรกิจทางการเงิน ในด้านการบริหารความเสี่ยงที่เกี่ยวข้องกับธุรกรรมระหว่างบริษัท ได้แก่ การให้กู้ยืม การลงทุน ภาระผูกพัน หรือธุรกรรมที่มีลักษณะคล้ายเงินกู้ ธุรกรรมเหล่านั้นจะต้องยึดหลักธรรมาภิบาล การทำธุรกรรมภายในกลุ่มต้องทำในเอกสารสัญญาที่บังคับได้ตามกฎหมายและเงื่อนไข หรือเนื้อหาทั่วไปจะคล้ายกับการทำธุรกรรมบุคคลทั่วไปที่มีความเสี่ยงระดับเดียวกัน

ความเสี่ยงของกลุ่มอาจเกิดขึ้นได้ทั้งทางตรงและทางอ้อม ความเสี่ยงอาจเกิดขึ้นจากการกระทำของธนาคารหรือบริษัทในกลุ่ม ดังนั้นจึงจำเป็นต้องกำหนดจำนวนเงินสำหรับธุรกรรมภายในกลุ่ม และได้รับการอนุมัติภายใต้กระบวนการอนุมัติสินเชื่อ การทำธุรกรรมภายในกลุ่มระหว่างบริษัทในกลุ่ม Solo Consolidation และภายนอกกลุ่ม Solo Consolidation จะต้องดำเนินการตามกระบวนการเดียวกันกับการทำธุรกรรมกับบุคคลทั่วไป สำหรับการทำธุรกรรมเกี่ยวกับเงินกู้ การลงทุน ภาระผูกพัน หรือธุรกรรมที่มีลักษณะคล้ายสินเชื่อระหว่างบริษัทในกลุ่ม Solo Consolidation กับบริษัทนอกกลุ่ม Solo Consolidation คณะกรรมการธนาคารจะต้องอนุมัติหรือให้สัตยาบันในการประชุมครั้งต่อไปทุกกรณีเพื่อยืนยันการทำธุรกรรม ในกรณีการทำธุรกรรมในกลุ่มภายใต้เงื่อนไขหรือข้อกำหนดที่แตกต่างจากธุรกรรมปกติหรือธุรกรรมที่ไม่เป็นไปตามนโยบายที่กำหนด คณะกรรมการธนาคารจะเป็นผู้พิจารณาอนุมัติธุรกรรมดังกล่าวทั้งหมด

สินเชื่อ การลงทุน ภาระผูกพัน หรือการทำธุรกรรมทางธุรกิจที่คล้ายกับการกู้ยืมเงินโดยทุกบริษัทในกลุ่ม Solo Consolidation กับบุคคลภายนอกจะต้องไม่เกินร้อยละ 25 ของเงินทุนของกลุ่ม Solo Consolidation เว้นแต่จะได้รับอนุมัติจากธนาคารแห่งประเทศไทย

วิเคราะห์ผลการดำเนินงานและฐานะการเงิน

ผลการดำเนินงาน

ในปี 2566 ธนาคารและบริษัทย่อยมีกำไรหลังภาษี 3,104 ล้านบาท เพิ่มขึ้นจากปี 2565 จำนวน 125 ล้านบาท หรือร้อยละ 4

รายได้ดอกเบี้ยสุทธิมีจำนวน 6,174 ล้านบาท เพิ่มขึ้นจากปี 2565 จำนวน 145 ล้านบาท หรือร้อยละ 2 ส่วนใหญ่เกิดจากการเพิ่มขึ้นของรายได้ดอกเบี้ยจากเงินลงทุนในตราสารหนี้และเงินให้สินเชื่อแก่ลูกหนี้และสัญญาเช่าซื้อ

รายได้ค่าธรรมเนียมและบริการสุทธิมีจำนวน 523 ล้านบาท ลดลงจากปี 2565 จำนวน 62 ล้านบาท หรือร้อยละ 11 ส่วนใหญ่เกิดจากการลดลงของรายได้ค่าธรรมเนียมรับจากการออกหนังสือค้ำประกันการปฏิบัติตามสัญญาให้กับลูกค้าและรายได้ค่าธรรมเนียมจากการขายประกันชีวิตให้กับลูกค้าเงินกู้เช่าซื้อรถยนต์

กำไรจากการจำหน่ายอุปกรณ์ ทรัพย์สินรอการขาย และสินทรัพย์อื่นมีจำนวน 217 ล้านบาท เพิ่มขึ้นจากปี 2565 จำนวน 135 ล้านบาท หรือร้อยละ 164 ส่วนใหญ่เกิดจากธนาคารมีกำไรจากการขายทรัพย์สินรอการขาย

รายได้จากหนี้สูญรับคืนมีจำนวน 308 ล้านบาท เพิ่มขึ้นจากปี 2565 จำนวน 32 ล้านบาท หรือร้อยละ 11

ขาดทุนจากทรัพย์สินรอการขายและสินทรัพย์อื่นมีจำนวน 638 ล้านบาท เพิ่มขึ้นจากปี 2565 จำนวน 313 ล้านบาท หรือร้อยละ 96 สาเหตุหลักเนื่องจากมีการตั้งสำรองทรัพย์สินรอการขายเพิ่มขึ้น

กำไรสุทธิจากเครื่องมือทางการเงินที่วัดมูลค่าด้วยมูลค่ายุติธรรมผ่านกำไรหรือขาดทุนในปี 2566 มีจำนวน 366 ล้านบาท เพิ่มขึ้นจากปี 2565 จำนวน 64 ล้านบาท หรือร้อยละ 21 แต่ในอนาคตเมื่อธุรกรรมที่ผูกพันกับตราสารอนุพันธ์แต่ละสัญญาครบอายุสัญญา ก็จะเกิดผลกำไรหรือขาดทุนจากธุรกรรมขึ้นมาหักล้างกับกำไรหรือขาดทุนที่ได้รับรู้จากการวัดมูลค่ายุติธรรมก่อนหน้านี้ โดยผลสุทธิที่เกิดขึ้นจะไม่กระทบต่อกำไรหรือขาดทุนอย่างมีนัยสำคัญ

ค่าใช้จ่ายจากการดำเนินงานอื่นๆ ไม่รวมขาดทุนจากทรัพย์สินรอการขายมีจำนวน 2,590 ล้านบาท เพิ่มขึ้นจากปี 2565 จำนวน 60 ล้านบาท หรือร้อยละ 2

ในปี 2566 ธนาคารและบริษัทย่อยมีผลขาดทุนด้านเครดิตที่คาดว่าจะเกิดขึ้น หนี้สูญ หนี้สงสัยจะสูญ และขาดทุนจากการด้อยค่าจำนวน 532 ล้านบาท ลดลงจากปี 2565 จำนวน 184 ล้านบาท หรือร้อยละ 26 สาเหตุมาจากบริษัทลีสซิ่งมีการตั้งสำรองหนี้สงสัยจะสูญลดลง ทั้งนี้ ธนาคารได้กันสำรองในอัตราที่สูงกว่าเกณฑ์ที่ทางการกำหนดไว้ เพื่อรองรับภาวะความไม่แน่นอนของสภาพเศรษฐกิจในประเทศไทยและของโลก

(หน่วย : ล้านบาท)

รายการสำคัญในงบกำไรขาดทุน	2566	2565	เปลี่ยนแปลง (ร้อยละ)
รายได้ดอกเบี้ยสุทธิ	6,174	6,029	2%
รายได้ค่าธรรมเนียมและบริการสุทธิ	523	586	(11)%
กำไรจากการจำหน่ายอุปกรณ์ ทรัพย์สินรอการขาย และสินทรัพย์อื่น	217	82	164%
หนี้สูญรับคืน	308	276	11%
ขาดทุนจากทรัพย์สินรอการขายและสินทรัพย์อื่นๆ	638	325	96%
กำไรสุทธิจากเครื่องมือทางการเงินที่วัดมูลค่าด้วยมูลค่ายุติธรรมผ่านกำไรหรือขาดทุน	366	302	21%
ค่าใช้จ่ายจากการดำเนินงานอื่นๆ (ไม่รวมขาดทุนจากทรัพย์สินรอการขาย)	2,590	2,530	2%
ผลขาดทุนด้านเครดิตที่คาดว่าจะเกิดขึ้น/หนี้สูญ หนี้สงสัยจะสูญ และขาดทุนจากการด้อยค่า	532	715	(26)%
กำไรสุทธิหลังภาษี	3,104	2,979	4%

ฐานะการเงิน

สินทรัพย์รวมของธนาคารและบริษัทย่อย ณ วันที่ 31 ธันวาคม 2566 มีจำนวน 272,368 ล้านบาท ลดลงจากสิ้นปี 2565 จำนวน 16,336 ล้านบาท หรือร้อยละ 6 สาเหตุหลักเนื่องจากการลดลงของรายการระหว่างธนาคารและตลาดเงินจำนวน 5,236 ล้านบาท หรือร้อยละ 12 เงินลงทุนสุทธิลดลงจำนวน 4,606 ล้านบาท หรือร้อยละ 5

เงินให้สินเชื่อแก่ลูกหนี้และดอกเบี้ยค้างรับสุทธิมีจำนวน 151,010 ล้านบาท ลดลงจากสิ้นปี 2565 จำนวน 5,505 ล้านบาท หรือร้อยละ 4

เงินลงทุนสุทธิมีจำนวน 79,204 ล้านบาท ลดลงจากสิ้นปี 2565 จำนวน 4,606 ล้านบาท หรือร้อยละ 5

รายการระหว่างธนาคารและตลาดเงินมีจำนวน 37,310 ล้านบาท ลดลงจำนวน 5,236 ล้านบาท หรือร้อยละ 12

หนี้สินรวมของธนาคารและบริษัทย่อย ณ วันที่ 31 ธันวาคม 2566 มีจำนวน 229,652 ล้านบาท ลดลงจากสิ้นปี 2565 จำนวน 19,132 ล้านบาท หรือร้อยละ 8 สอดคล้องกับการลดลงของสินทรัพย์

เงินรับฝากของธนาคารและบริษัทย่อย ณ วันที่ 31 ธันวาคม 2566 มีจำนวน 153,589 ล้านบาท ลดลงจากสิ้นปี 2565 จำนวน 9,392 ล้านบาท หรือร้อยละ 6 ตราสารหนี้ที่ออกและเงินกู้ยืมมีจำนวน 39,895 ล้านบาท ลดลงจากสิ้นปี 2565 จำนวน 5,640 ล้านบาท หรือร้อยละ 12 และรายการระหว่างธนาคารและตลาดเงินมีจำนวน 30,570 ล้านบาท ลดลงจากสิ้นปี 2565 จำนวน 5,080 ล้านบาท หรือร้อยละ 14

ส่วนของผู้ถือหุ้นของธนาคารและบริษัทย่อย ณ วันที่ 31 ธันวาคม 2566 มีจำนวน 42,716 ล้านบาท เพิ่มขึ้นจากสิ้นปี 2565 จำนวน 2,796 ล้านบาท หรือร้อยละ 7 เป็นผลจากกำไรที่เพิ่มขึ้นในปี 2566 ซึ่งจะถูกโอนไปยังบัญชีกำไรสะสมที่อยู่ในส่วนของผู้ถือหุ้น

(หน่วย : ล้านบาท)

รายการสำคัญในงบแสดงฐานะการเงิน	31 ธ.ค. 2566	31 ธ.ค. 2565	เปลี่ยนแปลง (ร้อยละ)
เงินให้สินเชื่อแก่ลูกหนี้และดอกเบี้ยค้างรับสุทธิ	151,010	156,515	(4)
เงินลงทุนสุทธิ	79,204	83,811	(5)
รายการระหว่างธนาคารและตลาดเงินสุทธิ	37,310	42,547	(12)
สินทรัพย์รวม	272,368	288,704	(6)
เงินรับฝาก	153,589	162,982	(6)
หนี้สินรวม	229,652	248,784	(8)
ส่วนของเจ้าของ	42,716	39,920	7

คุณภาพสินทรัพย์

ณ วันที่ 31 ธันวาคม 2566 ธนาคารและบริษัทย่อยมีเงินให้สินเชื่อด้อยคุณภาพก่อนหักค่าเผื่อผลขาดทุนด้านเครดิตที่คาดว่าจะเกิดขึ้นจำนวน 1,864 ล้านบาท เพิ่มขึ้นจากสิ้นปี 2565 จำนวน 952 ล้านบาท และมีสัดส่วนของสินเชื่อด้อยคุณภาพต่อสินเชื่อรวมก่อนหักค่าเผื่อผลขาดทุนด้านเครดิตที่คาดว่าจะเกิดขึ้นของธนาคารและบริษัทย่อยที่ร้อยละ 1.01 เพิ่มขึ้นจากร้อยละ 0.46 ณ สิ้นปี 2565

งบการเงินรวม	31 ธ.ค. 2566		31 ธ.ค. 2565	
	ล้านบาท	ร้อยละ	ล้านบาท	ร้อยละ
อัตราส่วนเงินให้สินเชื่อด้อยคุณภาพ (ก่อนหักค่าเผื่อผลขาดทุนด้านเครดิตที่คาดว่าจะเกิดขึ้น)	1,864	1.01	912	0.46

ณ วันที่ 31 ธันวาคม 2566 ธนาคารและบริษัทย่อยมีอัตราส่วนค่าเผื่อผลขาดทุนด้านเครดิตที่คาดว่าจะเกิดขึ้นต่อสินเชื่อด้อยคุณภาพอยู่ที่ร้อยละ 344.20 ลดลงจากร้อยละ 808.74 ณ สิ้นปี 2565

งบการเงินรวม	31 ธ.ค. 2566	31 ธ.ค. 2565
อัตราส่วนค่าเผื่อผลขาดทุนด้านเครดิตที่คาดว่าจะเกิดขึ้นต่อสินเชื่อด้อยคุณภาพ	344.20%	808.74%

อัตราส่วนเงินกองทุนต่อสินทรัพย์เสี่ยง

ณ วันที่ 31 ธันวาคม 2566 ธนาคารและบริษัทย่อยมีเงินกองทุนทั้งสิ้นจำนวน 46,612 ล้านบาท โดยมีอัตราส่วนเงินกองทุนต่อสินทรัพย์เสี่ยงเท่ากับร้อยละ 22.03 ซึ่งสูงกว่าอัตราส่วนขั้นต่ำที่ธนาคารแห่งประเทศไทยกำหนดอยู่ที่ร้อยละ 11

(หน่วย : ล้านบาท)

เงินกองทุน	31 ธ.ค. 2566	31 ธ.ค. 2565
เงินกองทุนชั้นที่ 1	40,133	36,864
เงินกองทุนชั้นที่ 2	6,479	7,541
รวมเงินกองทุนตามกฎหมาย	**46,612**	**44,405**

(หน่วย : ร้อยละ)

อัตราส่วนการดำรงเงินกองทุน	31 ธ.ค. 2566	31 ธ.ค. 2565
เงินกองทุนชั้นที่ 1 ต่อสินทรัพย์เสี่ยง	18.96	17.13
เงินกองทุนชั้นที่ 2 ต่อสินทรัพย์เสี่ยง	3.07	3.50
เงินกองทุนทั้งหมดต่อสินทรัพย์เสี่ยง	**22.03**	**20.63**

รายงานของผู้สอบบัญชีรับอนุญาต

เสนอผู้ถือหุ้นและคณะกรรมการ
ธนาคารไอซีบีซี (ไทย) จำกัด (มหาชน)

ความเห็น

ข้าพเจ้าได้ตรวจสอบงบการเงินรวมของธนาคารไอซีบีซี (ไทย) จำกัด (มหาชน) และบริษัทย่อย ("ธนาคารและบริษัทย่อย") และงบการเงินเฉพาะธนาคารของธนาคารไอซีบีซี (ไทย) จำกัด (มหาชน) ("ธนาคาร") ซึ่งประกอบด้วยงบแสดงฐานะการเงินรวมและเฉพาะธนาคาร ณ วันที่ 31 ธันวาคม 2566 และงบกำไรขาดทุนและกำไรขาดทุนเบ็ดเสร็จอื่นรวมและเฉพาะธนาคาร งบแสดงการเปลี่ยนแปลงส่วนของเจ้าของรวมและเฉพาะธนาคาร และงบกระแสเงินสดรวมและเฉพาะธนาคารสำหรับปีสิ้นสุดวันเดียวกัน และหมายเหตุประกอบงบการเงินรวมและเฉพาะธนาคาร รวมถึงสรุปนโยบายการบัญชีที่สำคัญ

ข้าพเจ้าเห็นว่า งบการเงินรวมและงบการเงินเฉพาะธนาคารข้างต้นนี้แสดงฐานะการเงินของธนาคารไอซีบีซี (ไทย) จำกัด (มหาชน) และบริษัทย่อย และของธนาคารไอซีบีซี (ไทย) จำกัด (มหาชน) ณ วันที่ 31 ธันวาคม 2566 และผลการดำเนินงานและกระแสเงินสดสำหรับปีสิ้นสุดวันเดียวกัน โดยถูกต้องตามที่ควรในสาระสำคัญตามมาตรฐานการรายงานทางการเงิน และหลักเกณฑ์ของธนาคารแห่งประเทศไทย

เกณฑ์ในการแสดงความเห็น

ข้าพเจ้าได้ปฏิบัติงานตรวจสอบตามมาตรฐานการสอบบัญชี ความรับผิดชอบของข้าพเจ้าได้กล่าวไว้ในวรรคความรับผิดชอบของผู้สอบบัญชีต่อการตรวจสอบงบการเงินรวมและงบการเงินเฉพาะธนาคารในรายงานของข้าพเจ้า ข้าพเจ้ามีความเป็นอิสระจากธนาคารและบริษัทย่อยตามประมวลจรรยาบรรณของผู้ประกอบวิชาชีพบัญชี รวมถึง มาตรฐานเรื่องความเป็นอิสระ ที่กำหนดโดยสภาวิชาชีพบัญชี (ประมวลจรรยาบรรณของผู้ประกอบวิชาชีพบัญชี) ในส่วนที่เกี่ยวข้องกับการตรวจสอบงบการเงินรวมและงบการเงินเฉพาะธนาคาร และข้าพเจ้าได้ปฏิบัติตามความรับผิดชอบด้านจรรยาบรรณอื่น ๆ ตามประมวลจรรยาบรรณของผู้ประกอบวิชาชีพบัญชี ข้าพเจ้าเชื่อว่าหลักฐานการสอบบัญชีที่ข้าพเจ้าได้รับเพียงพอและเหมาะสมเพื่อใช้เป็นเกณฑ์ในการแสดงความเห็นของข้าพเจ้า

ข้อมูลอื่น

ผู้บริหารเป็นผู้รับผิดชอบต่อข้อมูลอื่น ข้อมูลอื่นประกอบด้วยข้อมูลซึ่งรวมอยู่ในรายงานประจำปี แต่ไม่รวมถึงงบการเงินรวมและงบการเงินเฉพาะธนาคารและรายงานของผู้สอบบัญชีที่อยู่ในรายงานนั้น ซึ่งคาดว่าจะถูกจัดเตรียมให้ข้าพเจ้าภายหลังวันที่ในรายงานของผู้สอบบัญชี

ความเห็นของข้าพเจ้าต่องบการเงินรวมและงบการเงินเฉพาะธนาคารไม่ครอบคลุมถึงข้อมูลอื่นและข้าพเจ้าไม่ได้ให้ความเชื่อมั่นต่อข้อมูลอื่น

ความรับผิดชอบของข้าพเจ้าที่เกี่ยวเนื่องกับการตรวจสอบงบการเงินรวมและงบการเงินเฉพาะธนาคาร คือการอ่านและพิจารณาว่าข้อมูลอื่นมีความขัดแย้งที่มีสาระสำคัญกับงบการเงินหรือกับความรู้ที่ได้รับจากการตรวจสอบของข้าพเจ้า หรือปรากฏว่าข้อมูลอื่นมีการแสดงข้อมูลที่ขัดต่อข้อเท็จจริงอันเป็นสาระสำคัญหรือไม่

เมื่อข้าพเจ้าได้อ่านรายงานประจำปี หากข้าพเจ้าสรุปได้ว่ามีการแสดงข้อมูลที่ขัดต่อข้อเท็จจริงอันเป็นสาระสำคัญ ข้าพเจ้าต้องสื่อสารเรื่องดังกล่าวกับฝ่ายบริหารหรือผู้มีหน้าที่ในการกำกับดูแลเพื่อดำเนินการแก้ไขให้เหมาะสมต่อไป

ความรับผิดชอบของผู้บริหารและผู้มีหน้าที่ในการกำกับดูแลต่องบการเงินรวมและงบการเงินเฉพาะธนาคาร

ผู้บริหารมีหน้าที่รับผิดชอบในการจัดทำและนำเสนองบการเงินรวมและงบการเงินเฉพาะธนาคารเหล่านี้โดยถูกต้องตามที่ควรตามมาตรฐานการรายงานทางการเงินและหลักเกณฑ์ของธนาคารแห่งประเทศไทย และรับผิดชอบเกี่ยวกับการควบคุมภายในที่ผู้บริหารพิจารณาว่าจำเป็นเพื่อให้สามารถจัดทำงบการเงินรวมและงบการเงินเฉพาะธนาคารที่ปราศจากการแสดงข้อมูลที่ขัดต่อข้อเท็จจริงอันเป็นสาระสำคัญไม่ว่าจะเกิดจากการทุจริตหรือข้อผิดพลาด

ในการจัดทำงบการเงินรวมและงบการเงินเฉพาะธนาคาร ผู้บริหารรับผิดชอบในการประเมินความสามารถของธนาคารและบริษัทย่อยและธนาคารในการดำเนินงานต่อเนื่อง การเปิดเผยเรื่องที่เกี่ยวกับการดำเนินงานต่อเนื่อง (ตามความเหมาะสม) และการใช้เกณฑ์การบัญชีสำหรับการดำเนินงานต่อเนื่องเว้นแต่ผู้บริหารมีความตั้งใจ ที่จะเลิกธนาคารและบริษัทย่อยและธนาคารหรือหยุดดำเนินงานหรือไม่สามารถดำเนินงานต่อเนื่องต่อไปได้

ผู้มีหน้าที่ในการกำกับดูแลมีหน้าที่ในการกำกับดูแลกระบวนการในการจัดทำรายงานทางการเงินของธนาคารและบริษัทย่อย

ความรับผิดชอบของผู้สอบบัญชีต่อการตรวจสอบงบการเงินรวมและงบการเงินเฉพาะธนาคาร

การตรวจสอบของข้าพเจ้ามีวัตถุประสงค์เพื่อให้ได้ความเชื่อมั่นอย่างสมเหตุสมผลว่างบการเงินรวมและงบการเงินเฉพาะธนาคารโดยรวมปราศจากการแสดงข้อมูลที่ขัดต่อข้อเท็จจริงอันเป็นสาระสำคัญหรือไม่ ไม่ว่าจะเกิดจากการทุจริตหรือข้อผิดพลาด และเสนอรายงานของผู้สอบบัญชีซึ่งรวมความเห็นของข้าพเจ้าอยู่ด้วย ความเชื่อมั่นอย่างสมเหตุสมผลคือความเชื่อมั่นในระดับสูงแต่ไม่ได้เป็นการรับประกันว่าการปฏิบัติงานตรวจสอบตามมาตรฐานการสอบบัญชีจะสามารถตรวจพบข้อมูลที่ขัดต่อข้อเท็จจริงอันเป็นสาระสำคัญที่มีอยู่ได้เสมอไป ข้อมูลที่ขัดต่อข้อเท็จจริงอาจเกิดจากการทุจริตหรือข้อผิดพลาดและถือว่ามีสาระสำคัญเมื่อคาดการณ์ได้อย่างสมเหตุสมผลว่ารายการที่ขัดต่อข้อเท็จจริงแต่ละรายการหรือทุกรายการรวมกันจะมีผลต่อการตัดสินใจทางเศรษฐกิจของผู้ใช้งบการเงินรวมและงบการเงินเฉพาะธนาคารจากการใช้งบการเงินเหล่านี้

ในการตรวจสอบของข้าพเจ้าตามมาตรฐานการสอบบัญชี ข้าพเจ้าได้ใช้ดุลยพินิจและการสังเกตและสงสัยเยี่ยงผู้ประกอบวิชาชีพตลอดการตรวจสอบ การปฏิบัติงานของข้าพเจ้ารวมถึง

- ระบุและประเมินความเสี่ยงจากการแสดงข้อมูลที่ขัดต่อข้อเท็จจริงอันเป็นสาระสำคัญในงบการเงินรวมและงบการเงินเฉพาะธนาคาร ไม่ว่าจะเกิดจากการทุจริตหรือข้อผิดพลาด ออกแบบและปฏิบัติงานตามวิธีการตรวจสอบเพื่อตอบสนองต่อความเสี่ยงเหล่านั้น และได้หลักฐานการสอบบัญชีที่เพียงพอและเหมาะสมเพื่อเป็นเกณฑ์ในการแสดงความเห็นของข้าพเจ้า ความเสี่ยงที่ไม่พบข้อมูลที่ขัดต่อข้อเท็จจริงอันเป็นสาระสำคัญซึ่งเป็นผลมาจากการทุจริตจะสูงกว่าความเสี่ยงที่เกิดจากข้อผิดพลาด เนื่องจากการทุจริตอาจเกี่ยวกับการสมรู้ร่วมคิด การปลอมแปลงเอกสารหลักฐาน การตั้งใจละเว้นการแสดงข้อมูล การแสดงข้อมูลที่ไม่ตรงตามข้อเท็จจริงหรือการแทรกแซงการควบคุมภายใน
- ทำความเข้าใจในระบบการควบคุมภายในที่เกี่ยวข้องกับการตรวจสอบ เพื่อออกแบบวิธีการตรวจสอบที่เหมาะสมกับสถานการณ์ แต่ไม่ใช่เพื่อวัตถุประสงค์ในการแสดงความเห็นต่อความมีประสิทธิผลของการควบคุมภายในของธนาคารและบริษัทย่อย
- ประเมินความเหมาะสมของนโยบายการบัญชีที่ผู้บริหารใช้และความสมเหตุสมผลของประมาณการทางบัญชีและการเปิดเผยข้อมูลที่เกี่ยวข้องซึ่งจัดทำขึ้นโดยผู้บริหาร

- สรุปเกี่ยวกับความเหมาะสมของการใช้เกณฑ์การบัญชีสำหรับการดำเนินงานต่อเนื่องของผู้บริหาร และจากหลักฐานการสอบบัญชีที่ได้รับ สรุปว่ามีความไม่แน่นอนที่มีสาระสำคัญที่เกี่ยวกับเหตุการณ์หรือสถานการณ์ที่อาจเป็นเหตุให้เกิดข้อสงสัยอย่างมีนัยสำคัญต่อความสามารถของธนาคารและบริษัทย่อยในการดำเนินงานต่อเนื่องหรือไม่ ถ้าข้าพเจ้าได้ข้อสรุปว่ามีความไม่แน่นอนที่มีสาระสำคัญ ข้าพเจ้าต้องกล่าวไว้ในรายงานของผู้สอบบัญชีของข้าพเจ้าโดยให้สังเกตถึงการเปิดเผยข้อมูลที่เกี่ยวข้องในงบการเงิน หรือถ้าการเปิดเผยข้อมูลดังกล่าวไม่เพียงพอ ความเห็นของข้าพเจ้าจะเปลี่ยนแปลงไป ข้อสรุปของข้าพเจ้าขึ้นอยู่กับหลักฐานการสอบบัญชีที่ได้รับจนถึงวันที่ในรายงานของผู้สอบบัญชีของข้าพเจ้า อย่างไรก็ตาม เหตุการณ์หรือสถานการณ์ในอนาคตอาจเป็นเหตุให้ธนาคารและบริษัทย่อยต้องหยุดการดำเนินงานต่อเนื่อง
- ประเมินการนำเสนอ โครงสร้างและเนื้อหาของงบการเงินรวมและงบการเงินเฉพาะธนาคารโดยรวม รวมถึงการเปิดเผยข้อมูลว่างบการเงินรวมและงบการเงินเฉพาะธนาคารแสดงรายการและเหตุการณ์ในรูปแบบที่ทำให้มีการนำเสนอข้อมูลโดยถูกต้องตามที่ควรหรือไม่
- ได้รับหลักฐานการสอบบัญชีที่เหมาะสมอย่างเพียงพอเกี่ยวกับข้อมูลทางการเงินของกิจการภายในกลุ่มหรือกิจกรรมทางธุรกิจภายในธนาคารและบริษัทย่อยเพื่อแสดงความเห็นต่องบการเงินรวม ข้าพเจ้ารับผิดชอบต่อการกำหนดแนวทาง การควบคุมดูแล และการปฏิบัติงานตรวจสอบธนาคารและบริษัทย่อย ข้าพเจ้าเป็นผู้รับผิดชอบแต่เพียงผู้เดียวต่อความเห็นของข้าพเจ้า

ข้าพเจ้าได้สื่อสารกับผู้มีหน้าที่ในการกำกับดูแลในเรื่องต่าง ๆ ที่สำคัญ ซึ่งรวมถึงขอบเขตและช่วงเวลาของการตรวจสอบตามที่ได้วางแผนไว้และประเด็นที่มีนัยสำคัญที่พบจากการตรวจสอบรวมถึงข้อบกพร่องที่มีนัยสำคัญในระบบการควบคุมภายในหากข้าพเจ้าได้พบในระหว่างการตรวจสอบของข้าพเจ้า

กรทอง เหลืองวิไล

กรทอง เหลืองวิไล

ผู้สอบบัญชีรับอนุญาตเลขทะเบียน 7210

บริษัท ดีลอยท์ ทู้ช โธมัทสุ ไชยยศ สอบบัญชี จำกัด

กรุงเทพมหานคร

วันที่ 15 มีนาคม 2567

ธนาคารไอซีบีซี (ไทย) จำกัด (มหาชน) และบริษัทย่อย

งบแสดงฐานะการเงิน

ณ วันที่ 31 ธันวาคม 2566

หน่วย : พันบาท

		งบการเงินรวม		งบการเงินเฉพาะธนาคาร	
	หมายเหตุ	**2566**	**2565**	**2566**	**2565**
สินทรัพย์					
เงินสด		363,003	335,295	362,307	334,699
รายการระหว่างธนาคารและตลาดเงินสุทธิ	8.3	37,310,340	42,546,784	36,440,503	41,968,886
สินทรัพย์อนุพันธ์	8.4	1,262,857	1,715,948	1,262,858	1,715,948
เงินลงทุนสุทธิ	8.5	79,204,341	83,810,598	79,204,341	83,810,598
เงินลงทุนในบริษัทย่อยสุทธิ	8.6	-	-	4,250,000	4,250,000
เงินให้สินเชื่อแก่ลูกหนี้และดอกเบี้ยค้างรับสุทธิ	8.7	151,010,494	156,515,271	101,377,971	106,111,475
ทรัพย์สินรอการขายสุทธิ	8.10	207,621	156,380	26,674	42,120
ที่ดิน อาคาร และอุปกรณ์สุทธิ	8.11	644,591	694,686	388,251	393,864
สินทรัพย์ไม่มีตัวตนสุทธิ	8.12	44,590	49,121	28,390	31,937
สินทรัพย์ภาษีเงินได้รอการตัดบัญชีสุทธิ	8.13	904,242	1,114,966	574,123	845,539
รายได้ค้างรับสุทธิ		588,258	598,289	556,516	552,270
ลูกหนี้ตามสัญญาหลักประกันของอนุพันธ์		35,874	-	35,874	-
ลูกหนี้อื่นสุทธิ		724,157	1,103,660	238,363	536,483
สินทรัพย์อื่นสุทธิ	8.14	67,770	63,106	51,924	48,625
รวมสินทรัพย์		**272,368,138**	**288,704,104**	**224,798,095**	**240,642,444**

หมายเหตุประกอบงบการเงินเป็นส่วนหนึ่งของงบการเงินนี้

ธนาคารไอซีบีซี (ไทย) จำกัด (มหาชน) และบริษัทย่อย

งบแสดงฐานะการเงิน (ต่อ)

ณ วันที่ 31 ธันวาคม 2566

หน่วย : พันบาท

		งบการเงินรวม		งบการเงินเฉพาะธนาคาร	
	หมายเหตุ	**2566**	**2565**	**2566**	**2565**
หนี้สินและส่วนของเจ้าของ					
หนี้สิน					
เงินรับฝาก	8.15	153,589,433	162,981,600	153,605,742	162,989,599
รายการระหว่างธนาคารและตลาดเงิน	8.16	30,570,368	35,650,745	24,570,368	34,360,745
หนี้สินจ่ายคืนเมื่อทวงถาม		31,762	129,228	31,762	129,228
หนี้สินอนุพันธ์	8.4	324,692	230,149	324,692	230,149
ตราสารหนี้ที่ออกและเงินกู้ยืม	8.17	39,894,933	45,534,998	4,993,103	4,991,646
ประมาณการหนี้สินสำหรับผลประโยชน์พนักงาน	8.18	381,148	364,797	300,099	294,910
ประมาณการหนี้สินอื่น		306,523	242,369	294,990	230,836
ดอกเบี้ยค้างจ่าย		817,687	698,807	670,800	589,779
เจ้าหนี้ตามสัญญาหลักประกันของอนุพันธ์		243,699	363,333	243,699	363,333
หนี้สินตามสัญญาเช่า		405,736	436,304	193,707	199,704
หนี้สินอื่น	8.19	3,086,362	2,152,167	2,516,639	1,515,735
รวมหนี้สิน		**229,652,343**	**248,784,497**	**187,745,601**	**205,895,664**
ส่วนของเจ้าของ					
ทุนเรือนหุ้น	8.21				
ทุนจดทะเบียน					
หุ้นบุริมสิทธิชนิดไม่สะสมเงินปันผล 442,431 หุ้น มูลค่าหุ้นละ 8.92 บาท		3,946	3,946	3,946	3,946
หุ้นสามัญ 2,253,716,655 หุ้น มูลค่าหุ้นละ 8.92 บาท		20,103,153	20,103,153	20,103,153	20,103,153
ทุนที่ออกและชำระแล้ว					
หุ้นบุริมสิทธิชนิดไม่สะสมเงินปันผล 442,431 หุ้น มูลค่าหุ้นละ 8.92 บาท		3,946	3,946	3,946	3,946
หุ้นสามัญ 2,253,716,655 หุ้น มูลค่าหุ้นละ 8.92 บาท		20,103,153	20,103,153	20,103,153	20,103,153
ผลต่างจากการรวมธุรกิจภายใต้การควบคุมเดียวกัน		(24,849)	(24,849)	-	-
องค์ประกอบอื่นของส่วนของเจ้าของ	8.22	(217,153)	185,146	(148,038)	260,311
กำไรสะสม					
จัดสรรแล้ว					
ทุนสำรองตามกฎหมาย	8.22	2,015,000	2,015,000	2,015,000	2,015,000
ยังไม่ได้จัดสรร		20,835,698	17,637,211	15,078,433	12,364,370
รวมส่วนของผู้ถือหุ้นของธนาคาร		**42,715,795**	**39,919,607**	**37,052,494**	**34,746,780**
ส่วนได้เสียที่ไม่มีอำนาจควบคุม		-	-	-	-
รวมส่วนของเจ้าของ		**42,715,795**	**39,919,607**	**37,052,494**	**34,746,780**
รวมหนี้สินและส่วนของเจ้าของ		**272,368,138**	**288,704,104**	**224,798,095**	**240,642,444**

หมายเหตุประกอบงบการเงินเป็นส่วนหนึ่งของงบการเงินนี้

.....

(นายเสี่ยวปอ หลี่)
กรรมการ

.....

(นายซู่เสียน ชุย)
กรรมการ

ธนาคารไอซีบีซี (ไทย) จำกัด (มหาชน) และบริษัทย่อย

งบกำไรขาดทุนและกำไรขาดทุนเบ็ดเสร็จอื่น

สำหรับปีสิ้นสุดวันที่ 31 ธันวาคม 2566

หน่วย : พันบาท

		งบการเงินรวม		งบการเงินเฉพาะธนาคาร	
	หมายเหตุ	2566	2565	2566	2565
รายได้ดอกเบี้ย	8.26	10,912,977	9,136,728	8,349,111	6,522,139
ค่าใช้จ่ายดอกเบี้ย	8.27	4,739,344	3,107,796	3,854,172	2,389,546
รายได้ดอกเบี้ยสุทธิ		**6,173,633**	**6,028,932**	**4,494,939**	**4,132,593**
รายได้ค่าธรรมเนียมและบริการ		721,432	756,104	338,538	321,293
ค่าใช้จ่ายค่าธรรมเนียมและบริการ		197,991	170,481	156,816	125,532
รายได้ค่าธรรมเนียมและบริการสุทธิ	8.28	**523,441**	**585,623**	**181,722**	**195,761**
กำไรสุทธิจากเครื่องมือทางการเงินที่วัดมูลค่า					
ด้วยมูลค่ายุติธรรมผ่านกำไรหรือขาดทุน	8.29	366,374	302,481	366,000	302,592
กำไรสุทธิจากเงินลงทุน		505	-	505	-
กำไรจากการจำหน่ายอุปกรณ์ ทรัพย์สินรอการขาย					
และสินทรัพย์อื่น		217,051	82,171	210,052	75,767
หนี้สูญรับคืน		308,122	276,476	5,934	4,653
รายได้เงินปันผล		4,540	10,970	4,540	10,970
รายได้จากการดำเนินงานอื่น ๆ		44,471	47,959	4,905	7,553
รวมรายได้จากการดำเนินงาน		**7,638,137**	**7,334,612**	**5,268,597**	**4,729,889**
ค่าใช้จ่ายจากการดำเนินงานอื่นๆ					
ค่าใช้จ่ายเกี่ยวกับพนักงาน		1,622,937	1,642,351	1,173,722	1,166,552
ค่าตอบแทนกรรมการ	8.30	5,807	5,375	5,807	5,375
ค่าใช้จ่ายเกี่ยวกับอาคาร สถานที่และอุปกรณ์		267,075	274,714	179,933	170,609
ค่าภาษีอากร		220,979	188,680	199,105	163,583
ค่าตัดจำหน่ายสินทรัพย์ไม่มีตัวตน		7,389	9,269	5,056	6,854
ขาดทุนจากการด้อยค่าทรัพย์สินรอการขายและสินทรัพย์อื่น		638,118	325,126	622	20,546
อื่น ๆ		466,067	409,752	183,539	168,909
รวมค่าใช้จ่ายจากการดำเนินงานอื่นๆ		**3,228,372**	**2,855,267**	**1,747,784**	**1,702,428**
ผลขาดทุนด้านเครดิตที่คาดว่าจะเกิดขึ้น	8.31	531,647	715,168	242,180	749,413
กำไรจากการดำเนินงานก่อนภาษีเงินได้		**3,878,118**	**3,764,177**	**3,278,633**	**2,278,048**
ภาษีเงินได้	8.32	774,586	785,216	658,907	499,362
กำไรสำหรับปี		**3,103,532**	**2,978,961**	**2,619,726**	**1,778,686**

ธนาคารไอซีบีซี (ไทย) จำกัด (มหาชน) และบริษัทย่อย

งบกำไรขาดทุนและกำไรขาดทุนเบ็ดเสร็จอื่น (ต่อ)

สำหรับปีสิ้นสุดวันที่ 31 ธันวาคม 2566

หน่วย : พันบาท

		งบการเงินรวม		งบการเงินเฉพาะธนาคาร	
	หมายเหตุ	**2566**	**2565**	**2566**	**2565**
กำไร (ขาดทุน) เบ็ดเสร็จอื่น	8.32				
รายการที่อาจถูกจัดประเภทใหม่ไว้ในกำไรหรือขาดทุนในภายหลัง					
กำไร (ขาดทุน) จากการวัดมูลค่ายุติธรรมเครื่องมือที่ใช้สำหรับ					
การป้องกันความเสี่ยงในกระแสเงินสด		(157,910)	116,923	(157,910)	116,923
กำไร (ขาดทุน) จากการวัดมูลค่าเงินลงทุนในตราสารหนี้ด้วย					
มูลค่ายุติธรรมผ่านกำไรขาดทุนเบ็ดเสร็จอื่น		(191,510)	21,184	(191,510)	21,184
ผลกระทบจากการแปลงค่างบการเงินจากการดำเนินงานในต่างประเทศ		6,050	(24,449)	-	-
ภาษีเงินได้เกี่ยวกับองค์ประกอบของกำไร (ขาดทุน) เบ็ดเสร็จอื่น					
สำหรับรายการที่จัดประเภทใหม่ไว้ในกำไรหรือขาดทุนในภายหลัง		69,327	(27,744)	69,327	(27,744)
รวมรายการที่อาจถูกจัดประเภทใหม่ไว้ในกำไรหรือขาดทุนในภายหลัง		**(274,043)**	**85,914**	**(280,093)**	**110,363**
รายการที่จะไม่ถูกจัดประเภทใหม่ไว้ในกำไรหรือขาดทุนในภายหลัง					
ขาดทุนจากเงินลงทุนในตราสารทุนที่กำหนดให้วัดมูลค่า					
ด้วยมูลค่ายุติธรรมผ่านกำไรขาดทุนเบ็ดเสร็จอื่น		(45,634)	(248,924)	(45,634)	(248,924)
กำไรจากการประมาณการตามหลักคณิตศาสตร์					
ประกันภัยสำหรับโครงการผลประโยชน์พนักงาน		773	20,156	-	8,058
ภาษีเงินได้เกี่ยวกับองค์ประกอบของกำไร (ขาดทุน) เบ็ดเสร็จอื่น					
สำหรับรายการที่ไม่จัดประเภทรายการใหม่เข้าไปไว้ในกำไร					
หรือขาดทุนในภายหลัง		11,560	45,754	11,715	48,173
รวมรายการที่จะไม่ถูกจัดประเภทใหม่ไว้ในกำไรหรือขาดทุนในภายหลัง		**(33,301)**	**(183,014)**	**(33,919)**	**(192,693)**
ขาดทุนเบ็ดเสร็จอื่น - สุทธิ		**(307,344)**	**(97,100)**	**(314,012)**	**(82,330)**
กำไรเบ็ดเสร็จรวม		**2,796,188**	**2,881,861**	**2,305,714**	**1,696,356**

ธนาคารไอซีบีซี (ไทย) จำกัด (มหาชน) และบริษัทย่อย

งบกำไรขาดทุนและกำไรขาดทุนเบ็ดเสร็จอื่น (ต่อ)

สำหรับปีสิ้นสุดวันที่ 31 ธันวาคม 2566

หน่วย : พันบาท

		งบการเงินรวม		งบการเงินเฉพาะธนาคาร	
	หมายเหตุ	**2566**	**2565**	**2566**	**2565**
การแบ่งกำไรสำหรับปี					
ส่วนที่เป็นของธนาคาร		3,103,532	2,978,961	2,619,726	1,778,686
ส่วนที่เป็นของส่วนได้เสียที่ไม่มีอำนาจควบคุม		-	-	-	-
		3,103,532	2,978,961	2,619,726	1,778,686
การแบ่งปันกำไรเบ็ดเสร็จรวม					
ส่วนที่เป็นของธนาคาร		2,796,188	2,881,861	2,305,714	1,696,356
ส่วนที่เป็นของส่วนได้เสียที่ไม่มีอำนาจควบคุม		-	-	-	-
		2,796,188	2,881,861	2,305,714	1,696,356
กำไรต่อหุ้นขั้นพื้นฐาน (บาท)					
กำไรต่อหุ้นขั้นพื้นฐาน	8.33	1.38	1.32	1.16	0.79

หมายเหตุประกอบงบการเงินเป็นส่วนหนึ่งของงบการเงินนี้

.....

(นายเสี่ยวปอ หลี่)

กรรมการ

.....

(นายซู่เสียน ชุย)

กรรมการ

ธนาคารไอซีบีซี (ไทย) จำกัด (มหาชน) และบริษัทย่อย

งบแสดงการเปลี่ยนแปลงส่วนของเจ้าของ

สำหรับปีสิ้นสุดวันที่ 31 ธันวาคม 2566

หน่วย : พันบาท

	หมายเหตุ	งบการเงินรวม													
		ทุนที่ออกและชำระแล้ว		หุ้นทุนซื้อคืน		ผลต่างจากการรวมธุรกิจภายใต้การควบคุมเดียวกัน	องค์ประกอบอื่นของส่วนของเจ้าของ				กำไรสะสม		รวมส่วนของผู้ถือหุ้นของธนาคาร	ส่วนได้เสียที่ไม่มีอำนาจควบคุม	รวมส่วนของเจ้าของ
		หุ้นบุริมสิทธิ	หุ้นสามัญ	หุ้นบุริมสิทธิ	หุ้นสามัญ		ผลกระทบจากการแปลงค่างบการเงินจากการดำเนินงานในต่างประเทศ	กำไร (ขาดทุน) จากการวัดมูลค่ายุติธรรมเงินลงทุนในตราสารหนี้	กำไร (ขาดทุน) จากการวัดมูลค่ายุติธรรมเงินลงทุนในตราสารทุน	เงินสำรองสำหรับการป้องกันความเสี่ยงในกระแสเงินสด	จัดสรรแล้ว ทุนสำรองตามกฎหมาย	ยังไม่ได้จัดสรร			
ยอดคงเหลือ ณ วันที่ 1 มกราคม 2565		4,024	20,128,070	(156)	(50,338)	(24,849)	(50,716)	20,555	295,742	32,790	2,015,000	14,470,169	36,840,291	-	36,840,291
โอนหุ้นทุนซื้อคืนลดทุนที่ออกและชำระแล้ว	8.21.2	(78)	(24,917)	156	50,338	-	-	-	-	-	-	(25,499)	-	-	-
การวัดมูลค่าด้วยมูลค่ายุติธรรมผ่านกำไรขาดทุนเบ็ดเสร็จอื่น		-	-	-	-	-	-	-	-	-	-	197,455	197,455	-	197,455
กำไร (ขาดทุน) เบ็ดเสร็จรวม		-	-	-	-	-	(24,449)	16,825	(199,139)	93,538	-	2,995,086	2,881,861	-	2,881,861
ยอดคงเหลือ ณ วันที่ 31 ธันวาคม 2565		**3,946**	**20,103,153**	**-**	**-**	**(24,849)**	**(75,165)**	**37,380**	**96,603**	**126,328**	**2,015,000**	**17,637,211**	**39,919,607**	**-**	**39,919,607**
ยอดคงเหลือ ณ วันที่ 1 มกราคม 2566		3,946	20,103,153	-	-	(24,849)	(75,165)	37,380	96,603	126,328	2,015,000	17,637,211	39,919,607	-	39,919,607
การวัดมูลค่าด้วยมูลค่ายุติธรรมผ่านกำไรขาดทุนเบ็ดเสร็จอื่น		-	-	-	-	-	-	-	(94,337)	-	-	94,337	-	-	-
กำไร (ขาดทุน) เบ็ดเสร็จรวม		-	-	-	-	-	6,050	(153,765)	(33,919)	(126,328)	-	3,104,150	2,796,188	-	2,796,188
ยอดคงเหลือ ณ วันที่ 31 ธันวาคม 2566		**3,946**	**20,103,153**	**-**	**-**	**(24,849)**	**(69,115)**	**(116,385)**	**(31,653)**	**-**	**2,015,000**	**20,835,698**	**42,715,795**	**-**	**42,715,795**

ธนาคารไอซีบีซี (ไทย) จำกัด (มหาชน) และบริษัทย่อย

งบแสดงการเปลี่ยนแปลงส่วนของเจ้าของ (ต่อ)

สำหรับปีสิ้นสุดวันที่ 31 ธันวาคม 2566

หน่วย : พันบาท

	หมายเหตุ	งบการเงินเฉพาะธนาคาร									
		ทุนที่ออกและชำระแล้ว		หุ้นทุนซื้อคืน		องค์ประกอบอื่นของส่วนของเจ้าของ			กำไรสะสม		รวม
		หุ้นบุริมสิทธิ	หุ้นสามัญ	หุ้นบุริมสิทธิ	หุ้นสามัญ	กำไร (ขาดทุน) จากการวัดมูลค่ายุติธรรมเงินลงทุนในตราสารหนี้	กำไร (ขาดทุน) จากการวัดมูลค่ายุติธรรมเงินลงทุนในตราสารทุน	เงินสำรองสำหรับการป้องกันความเสี่ยงในกระแสเงินสด	จัดสรรแล้ว ทุนสำรองตามกฎหมาย	ยังไม่ได้จัดสรร	ส่วนของเจ้าของ
ยอดคงเหลือ ณ วันที่ 1 มกราคม 2565		4,024	20,128,070	(156)	(50,338)	20,555	295,742	32,790	2,015,000	10,407,282	32,852,969
โอนหุ้นทุนซื้อคืนลดทุนที่ออกและชำระแล้ว	8.21.2	(78)	(24,917)	156	50,338	-	-	-	-	(25,499)	-
การวัดมูลค่าด้วยมูลค่ายุติธรรมผ่านกำไรขาดทุนเบ็ดเสร็จอื่น		-	-	-	-	-	-	-	-	197,455	197,455
กำไร (ขาดทุน) เบ็ดเสร็จรวม		-	-	-	-	16,825	(199,139)	93,538	-	1,785,132	1,696,356
ยอดคงเหลือ ณ วันที่ 31 ธันวาคม 2565		**3,946**	**20,103,153**	**-**	**-**	**37,380**	**96,603**	**126,328**	**2,015,000**	**12,364,370**	**34,746,780**
ยอดคงเหลือ ณ วันที่ 1 มกราคม 2566		3,946	20,103,153	-	-	37,380	96,603	126,328	2,015,000	12,364,370	34,746,780
การวัดมูลค่าด้วยมูลค่ายุติธรรมผ่านกำไรขาดทุนเบ็ดเสร็จอื่น		-	-	-	-	-	(94,337)	-	-	94,337	-
กำไร (ขาดทุน) เบ็ดเสร็จรวม		-	-	-	-	(153,765)	(33,919)	(126,328)	-	2,619,726	2,305,714
ยอดคงเหลือ ณ วันที่ 31 ธันวาคม 2566		**3,946**	**20,103,153**	**-**	**-**	**(116,385)**	**(31,653)**	**-**	**2,015,000**	**15,078,433**	**37,052,494**

หมายเหตุประกอบงบการเงินเป็นส่วนหนึ่งของงบการเงินนี้

ธนาคารไอซีบีซี (ไทย) จำกัด (มหาชน) และบริษัทย่อย

งบกระแสเงินสด

สำหรับปีสิ้นสุดวันที่ 31 ธันวาคม 2566

หน่วย : พันบาท

		งบการเงินรวม		งบการเงินเฉพาะธนาคาร	
	หมายเหตุ	**2566**	**2565**	**2566**	**2565**
กระแสเงินสดจากกิจกรรมดำเนินงาน					
กำไรจากการดำเนินงานก่อนภาษีเงินได้		3,878,118	3,764,177	3,278,633	2,278,048
รายการปรับกระทบกำไรจากการดำเนินงาน					
ก่อนภาษีเงินได้เป็นเงินสดรับ (จ่าย) จากกิจกรรมดำเนินงาน					
ค่าเสื่อมราคาและรายจ่ายตัดบัญชี		175,854	186,087	120,904	118,161
ดอกเบี้ยจ่ายล่วงหน้าตัดจำหน่าย		11,990	11,720	5,244	5,501
ผลขาดทุนด้านเครดิตที่คาดว่าจะเกิดขึ้น		531,647	715,168	242,180	749,413
กำไรจากการจำหน่ายทรัพย์สินรอการขายและสินทรัพย์อื่น		(217,051)	(82,171)	(210,052)	(75,767)
ขาดทุน (กำไร) จากการจำหน่ายอุปกรณ์		-	722	-	(659)
ส่วนต่ำกว่ามูลค่าตั๋วสัญญาใช้เงินตัดจำหน่าย		(1,490)	(1,893)	(1,490)	(1,893)
ขาดทุนจากการด้อยค่าทรัพย์สินรอการขายและสินทรัพย์อื่น		638,118	325,126	622	20,546
กำไรจากธุรกรรมเพื่อค้าสุทธิ		(366,374)	(302,481)	(366,000)	(302,592)
ค่าใช้จ่ายภาระผูกพันผลประโยชน์พนักงาน		54,134	51,309	39,519	37,889
รายได้ดอกเบี้ยสุทธิ		(6,173,633)	(6,028,932)	(4,494,939)	(4,132,593)
รายได้เงินปันผล		(4,540)	(10,970)	(4,540)	(10,970)
เงินสดรับดอกเบี้ย		8,245,012	7,100,324	5,703,373	4,490,808
เงินสดจ่ายดอกเบี้ย		(4,599,840)	(2,914,730)	(3,771,411)	(2,228,339)
เงินสดรับเงินปันผล		4,540	10,970	4,540	10,970
เงินสดจ่ายภาษีเงินได้		(661,026)	(933,062)	(441,111)	(757,832)
กำไรจากการดำเนินงานก่อนการเปลี่ยนแปลงในสินทรัพย์และหนี้สินดำเนินงาน		**1,515,459**	**1,891,364**	**105,472**	**200,691**
สินทรัพย์ดำเนินงานลดลง (เพิ่มขึ้น)					
รายการระหว่างธนาคารและตลาดเงิน		5,262,784	21,784,817	5,554,676	21,912,870
สินทรัพย์อนุพันธ์		1,080,179	2,080,594	1,079,817	2,080,705
เงินให้สินเชื่อแก่ลูกหนี้		5,075,633	1,541,208	4,571,649	625,444
ทรัพย์สินรอการขาย		67,900	33,071	225,478	86,429
ลูกหนี้ตามสัญญาหลักประกันของอนุพันธ์		(35,874)	86,230	(35,874)	86,230
รายได้ค่าธรรมเนียมค้างรับ		14,277	(2,661)	-	-
ลูกหนี้อื่น		(158,611)	(278,020)	299,610	(129,567)
สินทรัพย์อื่น		(90,241)	110,097	(3,469)	(33,188)

ธนาคารไอซีบีซี (ไทย) จำกัด (มหาชน) และบริษัทย่อย

งบกระแสเงินสด (ต่อ)

สำหรับปีสิ้นสุดวันที่ 31 ธันวาคม 2566

หน่วย : พันบาท

		งบการเงินรวม		งบการเงินเฉพาะธนาคาร	
	หมายเหตุ	**2566**	**2565**	**2566**	**2565**
กระแสเงินสดจากกิจกรรมดำเนินงาน (ต่อ)					
หนี้สินดำเนินงานเพิ่มขึ้น (ลดลง)					
เงินรับฝาก		(9,422,525)	4,053,120	(9,414,215)	4,058,326
รายการระหว่างธนาคารและตลาดเงิน		(5,050,019)	(16,183,615)	(9,760,019)	(19,023,615)
หนี้สินจ่ายคืนเมื่อทวงถาม		(97,466)	(98,561)	(97,466)	(98,561)
หนี้สินตราสารอนุพันธ์		(742,588)	(2,302,600)	(742,601)	(2,302,600)
ผลประโยชน์พนักงานจ่าย		(37,010)	(20,585)	(34,331)	(15,913)
เจ้าหนี้ตามสัญญาหลักประกันของอนุพันธ์		(119,634)	317,119	(119,634)	317,119
หนี้สินอื่น		1,079,949	(15,211)	1,103,904	67,266
เงินสดสุทธิจากกิจกรรมดำเนินงาน		**(1,657,787)**	**12,996,367**	**(7,267,003)**	**7,831,636**
กระแสเงินสดจากกิจกรรมลงทุน					
เงินสดรับดอกเบี้ย		2,733,603	1,765,871	2,733,603	1,765,871
เงินสดรับจากการขายตราสารทุน		94,337	197,455	94,337	197,455
เงินลงทุนระยะยาว (เพิ่มขึ้น) ลดลง		4,558,710	(9,673,634)	4,558,710	(9,673,635)
เงินสดรับจากการจำหน่ายอุปกรณ์		19	1,740	19	1,014
เงินสดจ่ายในการซื้ออุปกรณ์		(26,007)	(106,346)	(25,209)	(57,746)
เงินสดจ่ายในการซื้อสินทรัพย์ไม่มีตัวตน		(2,858)	(22,847)	(1,509)	(21,318)
เงินสดสุทธิจากกิจกรรมลงทุน		**7,357,804**	**(7,837,761)**	**7,359,951**	**(7,788,359)**
กระแสเงินสดจากกิจกรรมจัดหาเงิน					
เงินสดรับจากตราสารหนี้ที่ออกและเงินกู้ยืม	8.1.2	30,719,000	30,514,000	-	-
เงินสดจ่ายชำระคืนตราสารหนี้ที่ออกและเงินกู้ยืม	8.1.2	(36,294,000)	(35,560,000)	-	-
เงินสดจ่ายหนี้สินตามสัญญาเช่า	8.1.2	(103,593)	(90,695)	(65,340)	(47,502)
เงินสดสุทธิจากกิจกรรมจัดหาเงิน		**(5,678,593)**	**(5,136,695)**	**(65,340)**	**(47,502)**
ผลกระทบจากการแปลงค่างบการเงินจากการดำเนินงานในต่างประเทศ		6,284	(26,151)	-	-
เงินสดเพิ่มขึ้น (ลดลง) สุทธิ		**27,708**	**(4,240)**	**27,608**	**(4,225)**
เงินสด ณ วันที่ 1 มกราคม		335,295	339,535	334,699	338,924
เงินสด ณ วันที่ 31 ธันวาคม		**363,003**	**335,295**	**362,307**	**334,699**

หมายเหตุประกอบงบการเงินเป็นส่วนหนึ่งของงบการเงินนี้

ธนาคารไอซีบีซี (ไทย) จำกัด (มหาชน) และบริษัทย่อย

หมายเหตุประกอบงบการเงิน

สำหรับปีสิ้นสุดวันที่ 31 ธันวาคม 2566

หมายเหตุข้อ	เรื่อง
1.	ข้อมูลทั่วไป
2.	เกณฑ์การจัดทำงบการเงินรวมและงบการเงินเฉพาะธนาคาร
3.	นโยบายการบัญชีที่สำคัญ
4.	การบริหารความเสี่ยง
5.	มูลค่ายุติธรรมของสินทรัพย์ทางการเงินและหนี้สินทางการเงิน
6.	การดำรงเงินกองทุน
7.	ประมาณการและข้อสมมติฐาน
8.	ข้อมูลเพิ่มเติม
8.1	ข้อมูลเพิ่มเติมเกี่ยวกับกระแสเงินสด
8.2	การจัดประเภทสินทรัพย์ทางการเงินและหนี้สินทางการเงิน
8.3	รายการระหว่างธนาคารและตลาดเงินสุทธิ (สินทรัพย์)
8.4	อนุพันธ์
8.5	เงินลงทุนสุทธิ
8.6	เงินลงทุนในบริษัทย่อยสุทธิ
8.7	เงินให้สินเชื่อแก่ลูกหนี้และดอกเบี้ยค้างรับสุทธิ
8.8	ค่าเผื่อผลขาดทุนทางด้านเครดิตที่คาดว่าจะเกิดขึ้น
8.9	ลูกหนี้ตามสัญญาเช่าซื้อและสัญญาเช่าเงินทุน
8.10	ทรัพย์สินรอการขายสุทธิ
8.11	ที่ดิน อาคาร และอุปกรณ์สุทธิ
8.12	สินทรัพย์ไม่มีตัวตนสุทธิ
8.13	ภาษีเงินได้รอการตัดบัญชี
8.14	สินทรัพย์อื่นสุทธิ
8.15	เงินรับฝาก
8.16	รายการระหว่างธนาคารและตลาดเงิน (หนี้สิน)
8.17	ตราสารหนี้ที่ออกและเงินกู้ยืม
8.18	ประมาณการหนี้สินสำหรับผลประโยชน์พนักงาน

ธนาคารไอซีบีซี (ไทย) จำกัด (มหาชน) และบริษัทย่อย

หมายเหตุประกอบงบการเงิน

สำหรับปีสิ้นสุดวันที่ 31 ธันวาคม 2566

หมายเหตุข้อ	เรื่อง
8.19	หนี้สินอื่น
8.20	การหักกลบสินทรัพย์ทางการเงินและหนี้สินทางการเงิน
8.21	ทุนเรือนหุ้น
8.22	ทุนสำรองและองค์ประกอบอื่นของส่วนของเจ้าของ
8.23	หนี้สินที่อาจเกิดขึ้นและภาระผูกพัน
8.24	รายการบุคคลหรือกิจการที่เกี่ยวข้องกัน
8.25	ส่วนงานดำเนินงาน
8.26	รายได้ดอกเบี้ย
8.27	ค่าใช้จ่ายดอกเบี้ย
8.28	รายได้ค่าธรรมเนียมและบริการสุทธิ
8.29	กำไร(ขาดทุน)สุทธิจากเครื่องมือทางการเงินที่วัดมูลค่าด้วยมูลค่ายุติธรรมผ่านกำไรหรือขาดทุน
8.30	ค่าตอบแทนกรรมการ
8.31	ผลขาดทุนด้านเครดิตที่คาดว่าจะเกิดขึ้น
8.32	ภาษีเงินได้
8.33	กำไรต่อหุ้นขั้นพื้นฐาน
8.34	ผลกระทบจากการแพร่ระบาดของโรคติดเชื้อไวรัสโคโรนา 2019 (COVID-19)
8.35	การจัดประเภทรายการใหม่
8.36	เหตุการณ์ภายหลังรอบระยะเวลารายงาน
8.37	การอนุมัติงบการเงิน

ธนาคารไอซีบีซี (ไทย) จำกัด (มหาชน) และบริษัทย่อย

หมายเหตุประกอบงบการเงิน

สำหรับปีสิ้นสุดวันที่ 31 ธันวาคม 2566

1. ข้อมูลทั่วไป

ธนาคารไอซีบีซี (ไทย) จำกัด (มหาชน) ("ธนาคาร") เป็นนิติบุคคลที่จัดตั้งขึ้นในประเทศไทย และมีที่อยู่จดทะเบียนตั้งอยู่เลขที่ 622 ถนนสุขุมวิท แขวงคลองตัน เขตคลองเตย กรุงเทพมหานคร ประกอบธุรกิจการธนาคารพาณิชย์ ซึ่งให้บริการจัดหาผลิตภัณฑ์และให้บริการทางการเงินผ่านเครือข่ายสาขาในประเทศไทย บริษัทใหญ่ได้แก่ Industrial and Commercial Bank of China Limited ถือหุ้นร้อยละ 97.98 ซึ่งจดทะเบียนจัดตั้งในสาธารณรัฐประชาชนจีน ณ วันที่ 31 ธันวาคม 2566 และ 2565 ธนาคารมีบริษัทย่อย 3 แห่ง ซึ่งได้เปิดเผยไว้ในหมายเหตุประกอบงบการเงิน ข้อ 8.6 นอกจากสำนักงานใหญ่ที่กล่าวข้างต้นแล้ว ปัจจุบันธนาคารมีสาขาทั้งหมด 20 สาขา

2. เกณฑ์การจัดทำงบการเงินรวมและงบการเงินเฉพาะธนาคาร

2.1 งบการเงินรวมและงบการเงินเฉพาะธนาคารจัดทำขึ้นตามมาตรฐานการรายงานทางการเงิน รวมถึงแนวปฏิบัติทางการบัญชีที่ประกาศใช้โดยสภาวิชาชีพบัญชี และหลักเกณฑ์ของธนาคารแห่งประเทศไทย ("ธปท.") โดยกำหนดรูปแบบการนำเสนองบการเงินตามมาตรฐานการบัญชี ฉบับที่ 1 เรื่อง "การนำเสนองบการเงิน" รวมทั้งวิธีการปฏิบัติ นโยบาย และการแสดงรายการตามประกาศ ที่ สนส. 21/2561 ลงวันที่ 31 ตุลาคม 2561 เรื่อง การจัดทำและการประกาศงบการเงินของธนาคารพาณิชย์และบริษัทโฮลดิ้งที่เป็นบริษัทแม่ของกลุ่มธุรกิจทางการเงิน

งบการเงินนี้ได้จัดทำขึ้นโดยใช้เกณฑ์ราคาทุนเดิมในการวัดมูลค่าขององค์ประกอบของงบการเงิน ยกเว้นตามที่ได้เปิดเผยในนโยบายการบัญชีที่สำคัญ (ดูหมายเหตุข้อ 3)

งบการเงินนี้จัดทำและนำเสนอเป็นเงินบาทซึ่งเป็นสกุลเงินที่ใช้ในการดำเนินงานของธนาคาร ข้อมูลทางการเงินทั้งหมดแสดงเป็นเงินสกุลบาทโดยมีการปัดเศษในงบการเงินและในหมายเหตุประกอบงบการเงินเพื่อให้แสดงเป็นหลักพันบาท ยกเว้นที่ระบุไว้เป็นอย่างอื่น

ธนาคารจัดทำงบการเงินตามกฎหมายเป็นภาษาไทยตามมาตรฐานการรายงานทางการเงินและตามข้อกำหนดที่กล่าวไว้ข้างต้น อย่างไรก็ตาม เพื่อความสะดวกของผู้อ่านงบการเงิน ธนาคารได้จัดทำงบการเงินฉบับภาษาอังกฤษขึ้นโดยแปลจากงบการเงินฉบับภาษาไทย

2.2 มาตรฐานการรายงานทางการเงินที่มีผลต่อการรายงานและการเปิดเผยข้อมูลในงบการเงินสำหรับงวดบัญชีปัจจุบัน

2.2.1 ในระหว่างปี ธนาคารและบริษัทย่อยได้นำมาตรฐานการรายงานทางการเงินฉบับปรับปรุงที่ออกโดยสภาวิชาชีพบัญชี ซึ่งมีผลบังคับใช้สำหรับรอบระยะเวลาบัญชีที่เริ่มในหรือหลังวันที่ 1 มกราคม 2566 มาถือปฏิบัติ มาตรฐานการรายงานทางการเงินดังกล่าวได้รับการปรับปรุงหรือจัดให้มีขึ้นเพื่อให้มีเนื้อหาเท่าเทียมกับมาตรฐานการรายงานทางการเงินระหว่างประเทศ โดยส่วนใหญ่เป็นการปรับปรุงถ้อยคำและคำศัพท์ และข้อกำหนดทางการบัญชีให้ชัดเจนขึ้น การนำมาตรฐานการรายงานทางการเงินดังกล่าวมาถือปฏิบัตินี้ไม่มีผลกระทบอย่างเป็นสาระสำคัญต่องบการเงินของธนาคารและบริษัทย่อย

2.2.2 ธนาคารและบริษัทย่อยได้ใช้แนวปฏิบัติทางการบัญชี เรื่อง แนวทางการให้ความช่วยเหลือลูกหนี้ที่ได้รับผลกระทบจากโรคติดเชื้อไวรัสโคโรนา 2019 โดยมีวัตถุประสงค์เพื่อเป็นมาตรการผ่อนปรนชั่วคราวสำหรับกิจการที่ให้ความช่วยเหลือลูกหนี้ที่ได้รับผลกระทบจากโรคติดเชื้อไวรัสโคโรนา 2019 โดยมีการให้ความช่วยเหลือลูกหนี้ดังกล่าวระหว่างวันที่ 1 มกราคม 2565 ถึงวันที่ 31 ธันวาคม 2566 หรือจนกว่าธนาคารแห่งประเทศไทยจะมีการประกาศเปลี่ยนแปลง ทั้งนี้ ธนาคารและบริษัทย่อยที่เลือกใช้มาตรการผ่อนปรนชั่วคราวนี้ต้องเปิดเผยข้อเท็จจริงดังกล่าวในงบการเงินด้วย (ดูหมายเหตุข้อ 8.34)

2.3 มาตรฐานการรายงานทางการเงินซึ่งได้ประกาศในราชกิจจานุเบกษาแล้ว แต่ยังไม่มีผลบังคับใช้

มาตรฐานการรายงานทางการเงินที่มีผลบังคับใช้สำหรับงบการเงินที่มีรอบระยะเวลาบัญชีที่เริ่มในหรือหลังวันที่ 1 มกราคม 2567 เป็นต้นไป

มาตรฐานการรายงานทางการเงินฉบับที่มีการปรับปรุง ส่วนใหญ่เป็นการปรับปรุงถ้อยคำและคำศัพท์และข้อกำหนดทางการบัญชีให้ชัดเจนขึ้น โดยมาตรฐานการรายงานทางการเงินฉบับที่มีการปรับปรุงและเกี่ยวข้องกับธนาคารและบริษัทย่อย มีดังนี้

<u>มาตรฐานการบัญชี ฉบับที่ 1 เรื่อง การนำเสนองบการเงิน</u>
การปรับปรุงนี้เป็นการแก้ไขข้อกำหนดเกี่ยวกับการเปิดเผยข้อมูลของนโยบายการบัญชีจาก “นโยบายการบัญชีที่สำคัญ” เป็น “ข้อมูลนโยบายการบัญชีที่มีสาระสำคัญ” โดยข้อมูลนโยบายการบัญชีจะมีสาระสำคัญ หากพิจารณาร่วมกับข้อมูลอื่นที่รวมอยู่ในงบการเงินของกิจการแล้ว ข้อมูลนั้นสามารถคาดได้อย่างสมเหตุสมผลว่ามีอิทธิพลต่อการตัดสินใจบนข้อมูลของงบการเงินของผู้ใช้หลักของงบการเงินเพื่อวัตถุประสงค์ทั่วไป

<u>มาตรฐานการบัญชี ฉบับที่ 8 เรื่อง นโยบายการบัญชี การเปลี่ยนแปลงประมาณการทางบัญชีและข้อผิดพลาด</u>
การปรับปรุงนี้เป็นการแก้ไขคำนิยามของประมาณการทางบัญชีว่าเป็น “จำนวนที่เป็นตัวเงินในงบการเงินที่เปลี่ยนไปตามความไม่แน่นอนของการวัดค่า” เพื่อช่วยให้กิจการจำแนกความแตกต่างของ “การเปลี่ยนแปลงประมาณการทางบัญชี” จาก “การเปลี่ยนแปลงนโยบายการบัญชี” ได้

<u>มาตรฐานการบัญชี ฉบับที่ 12 เรื่อง ภาษีเงินได้</u>
การปรับปรุงนี้เป็นการเพิ่มข้อกำหนดในการรับรู้ภาษีเงินได้รอการตัดบัญชี ณ การรับรู้รายการเมื่อเริ่มแรก ซึ่งก่อให้เกิดมูลค่าที่เท่ากันของผลแตกต่างชั่วคราวที่ต้องเสียภาษีและผลแตกต่างชั่วคราวที่ใช้หักภาษี เช่น สินทรัพย์สิทธิการใช้และหนี้สินสัญญาเช่า และภาระผูกพันจากการรื้อถอน การปรับปรุงดังกล่าวมีผลบังคับใช้กับรายการที่เกิดขึ้นที่เริ่มในหรือหลังวันเริ่มต้นของรอบระยะเวลาเปรียบเทียบแรกสุดที่นำเสนอ โดย ณ วันเริ่มต้นของรอบระยะเวลาเปรียบเทียบแรกสุดที่นำเสนอ กิจการต้องรับรู้สินทรัพย์ภาษีเงินได้รอการตัดบัญชีเท่ากับจำนวนที่เป็นไปได้ค่อนข้างแน่ว่ากิจการจะมีกำไรทางภาษีเพียงพอที่จะนำผลต่างชั่วคราวนั้นมาใช้หักภาษีได้ และรับรู้หนี้ภาษีเงินได้รอการตัดบัญชีสำหรับผลต่างชั่วคราวที่ต้องเสียภาษีและผลต่างชั่วคราวที่ใช้หักภาษีทั้งหมดที่เกี่ยวข้องกับรายการนั้น

นอกจากนี้ การปรับปรุงดังกล่าวยังเพิ่มเติมข้อยกเว้นสำหรับการปฏิรูปภาษีระหว่างประเทศ - กฎโมเดลเสาหลักที่สอง (Pillar Two Model) โดยกำหนดให้กิจการต้องไม่รับรู้และไม่เปิดเผยข้อมูลเกี่ยวกับสินทรัพย์ภาษีเงินได้รอการตัดบัญชีและหนี้สินภาษีเงินได้รอการตัดบัญชีที่เกี่ยวข้องกับภาษีเงินได้เสาหลักที่สอง (Pillar Two income tax)

ผู้บริหารของธนาคารและบริษัทย่อย จะนำมาตรฐานการรายงานทางการเงินที่เกี่ยวข้องมาเริ่มถือปฏิบัติกับงบการเงินของบริษัทเมื่อมาตรฐานการรายงานทางการเงินดังกล่าวมีผลบังคับใช้ โดยผู้บริหารของธนาคารและบริษัทย่อยอยู่ระหว่างการประเมินผลกระทบจากมาตรฐานการรายงานทางการเงินดังกล่าวที่มีต่องบการเงินของธนาคารและบริษัทย่อยในงวดที่จะเริ่มถือปฏิบัติ

3. นโยบายการบัญชีที่สำคัญ

3.1 เกณฑ์ในการจัดทำงบการเงินรวม

งบการเงินรวมประกอบด้วยงบการเงินของธนาคารและบริษัทย่อย

การรวมธุรกิจภายใต้การควบคุมเดียวกัน

การรวมธุรกิจภายใต้การควบคุมเดียวกันบันทึกบัญชีโดยใช้วิธีเสมือนว่าเป็นวิธีการรวมส่วนได้เสีย โดยวิธีการดังกล่าว ผู้ซื้อต้องรับรู้สินทรัพย์และหนี้สินของธุรกิจที่ถูกซื้อด้วยมูลค่าตามบัญชีของธุรกิจดังกล่าวตามงบการเงินรวมของบริษัทใหญ่ในลำดับสูงสุด ณ วันที่เกิดรายการ ส่วนต่างระหว่างมูลค่าสินทรัพย์สุทธิของธุรกิจที่ถูกนำมารวมดังกล่าวกับค่าตอบแทนที่จ่าย รับรู้เป็นส่วนเกินหรือส่วนขาดจากการรวมธุรกิจภายใต้การควบคุมเดียวกันในส่วนของเจ้าของ รายการส่วนเกินหรือส่วนขาดจะถูกโอนไปยังกำไรสะสมเมื่อมีการขายเงินลงทุนในธุรกิจที่ซื้อดังกล่าวไป

ผลการดำเนินงานของธุรกิจที่ถูกซื้อจะรวมอยู่ในงบการเงินรวมของผู้ซื้อนับตั้งแต่วันที่ต้นงวดของงบการเงินเปรียบเทียบหรือวันที่ธุรกิจเหล่านั้นอยู่ภายใต้การควบคุมเดียวกันแล้วแต่ระยะเวลาใดจะสั้นกว่าจนถึงวันที่การควบคุมสิ้นสุด

บริษัทย่อย

บริษัทย่อยเป็นกิจการที่อยู่ภายใต้การควบคุมของธนาคาร การควบคุมเกิดขึ้นเมื่อธนาคารเปิดรับหรือมีสิทธิในผลตอบแทนผันแปรจากการเกี่ยวข้องกับกิจการนั้นและมีความสามารถในการใช้อำนาจเหนือกิจการนั้นทำให้เกิดผลกระทบต่อจำนวนเงินผลตอบแทนของธนาคารและบริษัทย่อย งบการเงินของบริษัทย่อยได้รวมอยู่ในงบการเงินรวม นับแต่วันที่มีการควบคุมจนถึงวันที่การควบคุมสิ้นสุดลง

ส่วนได้เสียที่ไม่มีอำนาจควบคุม

ณ วันที่ซื้อธุรกิจ ธนาคารวัดมูลค่าส่วนได้เสียที่ไม่มีอำนาจควบคุมตามอัตราส่วนได้เสียในสินทรัพย์สุทธิที่ได้มาจากผู้ถูกซื้อ

การเปลี่ยนแปลงส่วนได้เสียในบริษัทย่อยของธนาคารที่ไม่ทำให้ธนาคารสูญเสียอำนาจการควบคุมจะบันทึกบัญชีโดยถือเป็นรายการในส่วนของเจ้าของ

การสูญเสียการควบคุม

เมื่อธนาคารสูญเสียการควบคุมในบริษัทย่อย ธนาคารตัดรายการสินทรัพย์และหนี้สินของบริษัทย่อยนั้นออก รวมถึงส่วนได้เสียที่ไม่มีอำนาจควบคุมและส่วนประกอบอื่นในส่วนของเจ้าของที่เกี่ยวข้องกับบริษัทย่อยนั้น กำไรหรือขาดทุนที่เกิดขึ้นจากการสูญเสียควบคุมในบริษัทย่อยรับรู้ในกำไรหรือขาดทุน ส่วนได้เสียในบริษัทย่อยเดิมที่ยังคงเหลืออยู่ให้วัดมูลค่าด้วยมูลค่ายุติธรรม ณ วันที่สูญเสียการควบคุม

ส่วนได้เสียในเงินลงทุนที่บันทึกตามวิธีส่วนได้เสีย

ส่วนได้เสียของธนาคารในเงินลงทุนที่บันทึกตามวิธีส่วนได้เสีย ประกอบด้วยส่วนได้เสียในบริษัทร่วม

บริษัทร่วมเป็นกิจการที่ธนาคารมีอิทธิพลอย่างมีนัยสำคัญโดยมีอำนาจเข้าไปมีส่วนร่วมในการตัดสินใจเกี่ยวกับนโยบายทางการเงินและการดำเนินงานแต่ไม่ถึงระดับที่จะควบคุมร่วมในนโยบายดังกล่าว

ส่วนได้เสียในบริษัทร่วมบันทึกบัญชีตามวิธีส่วนได้เสีย โดยรับรู้รายการเมื่อเริ่มแรกด้วยราคาทุนซึ่งรวมถึงต้นทุนการทำรายการ ภายหลังการรับรู้รายการเริ่มแรก ส่วนแบ่งกำไรหรือขาดทุนและกำไรขาดทุนเบ็ดเสร็จอื่นของเงินลงทุนที่บันทึกตามวิธีส่วนได้เสียของธนาคาร จะถูกบันทึกในงบการเงินรวมจนถึงวันที่ธนาคารสูญเสียความมีอิทธิพลอย่างมีนัยสำคัญ

การตัดรายการในงบกระเงินรวม

ยอดคงเหลือและรายการบัญชีระหว่างกิจการในธนาคารและบริษัทย่อย รวมถึงรายได้ หรือค่าใช้จ่ายที่ยังไม่เกิดขึ้นจริงซึ่งเป็นผลมาจากรายการระหว่างกิจการในกลุ่ม ถูกตัดรายการในการจัดทำงบการเงินรวม กำไรที่ยังไม่เกิดขึ้นจริงซึ่งเป็นผลมาจากรายการกับบริษัทร่วมถูกตัดรายการกับเงินลงทุนเท่าที่ธนาคารมีส่วนได้เสียในกิจการที่ถูกลงทุนนั้น ขาดทุนที่ยังไม่เกิดขึ้นจริงถูกตัดรายการในลักษณะเดียวกับกำไรที่ยังไม่เกิดขึ้นจริง แต่เท่าที่เมื่อไม่มีหลักฐานการด้อยค่าเกิดขึ้น

3.2 เงินสด

เงินสด หมายถึง เงินสดและรายการเทียบเท่าเงินสด เงินสดในมือและรายการเงินสดระหว่างเรียกเก็บ

3.3 เครื่องมือทางการเงิน

เครื่องมือทางการเงินในงบแสดงฐานะการเงินประกอบด้วย เงินสด รายการระหว่างธนาคารและตลาดเงิน (ทั้งด้านสินทรัพย์และหนี้สิน) อนุพันธ์ เงินลงทุนในตราสารหนี้ เงินลงทุนในตราสารทุน เงินให้สินเชื่อแก่ลูกหนี้ สินทรัพย์ทางการเงินอื่น เงินรับฝาก หนี้สินจ่ายคืนเมื่อทวงถาม ตราสารหนี้ที่ออกและเงินกู้ยืม และหนี้สินทางการเงินอื่น

3.3.1 การรับรู้รายการและการวัดมูลค่าเมื่อเริ่มแรก

ธนาคารและบริษัทย่อยรับรู้รายการเมื่อเริ่มแรกของเครื่องมือทางการเงินทั้งหมด (ซึ่งรวมถึงการซื้อและการขายสินทรัพย์ทางการเงินตามวิธีปกติ) ณ วันที่ซื้อขาย (วิธี Trade date) ซึ่งเป็นวันที่ธนาคารและบริษัทย่อยได้เข้ามาเป็นคู่สัญญาของเครื่องมือดังกล่าว สำหรับเงินลงทุนในตราสารหนี้รับรู้ ณ วันที่ชำระราคา (วิธี Settlement date) ภายใต้การซื้อหรือการขายตามวิธีปกติที่มีการส่งมอบภายในระยะเวลาที่กำหนดขึ้นจากหลักเกณฑ์หรือวิธีปฏิบัติทั่วไปของตลาดซื้อขายโดยปรับปรุงมูลค่ายุติธรรมและคำนวณดอกเบี้ยของสินทรัพย์ทางการเงินหรือหนี้สินทางการเงินตั้งแต่วันที่มีการตกลงกัน และอนุพันธ์จะรับรู้ในวันที่มีการตกลงกัน (Trade date)

สินทรัพย์ทางการเงินหรือหนี้สินทางการเงินที่ไม่ได้วัดมูลค่าด้วยมูลค่ายุติธรรมผ่านกำไรหรือขาดทุนวัดมูลค่าเมื่อเริ่มแรกด้วยมูลค่ายุติธรรมบวกต้นทุนการทำรายการซึ่งเกี่ยวข้องโดยตรงกับการได้มาหรือการออกตราสาร

3.3.2 การตัดรายการออกจากบัญชี

การตัดรายการสินทรัพย์ทางการเงินออกจากบัญชี

ธนาคารและบริษัทย่อยตัดรายการสินทรัพย์ทางการเงินออกจากบัญชีเมื่อสิทธิตามสัญญาที่จะได้รับกระแสเงินสดจากสินทรัพย์ทางการเงินหมดอายุหรือมีการโอนสิทธิในการรับกระแสเงินสดตามสัญญาในธุรกรรม ซึ่งความเสี่ยงและผลตอบแทนของความเป็นเจ้าของเกือบทั้งหมดของสินทรัพย์ทางการเงินได้ถูกโอนหรือในกรณีที่ธนาคารและบริษัทย่อยไม่ได้ทั้งโอนหรือคงไว้ซึ่งความเสี่ยงและผลตอบแทนของความเป็นเจ้าของเกือบทั้งหมดและไม่ได้คงไว้ซึ่งการควบคุมในสินทรัพย์ทางการเงิน

ในการตัดรายการสินทรัพย์ทางการเงินออกจากบัญชี ผลแตกต่างระหว่างมูลค่าตามบัญชีของสินทรัพย์ (หรือมูลค่าตามบัญชีซึ่งจัดสรรให้แก่ส่วนของสินทรัพย์ที่จะมีการตัดรายการออกจากบัญชี) และผลรวมของ (1) ผลตอบแทนที่จะได้รับ (รวมถึงสินทรัพย์ใหม่ที่ได้รับใด ๆ หักด้วยหนี้สินใหม่ที่คาดการณ์ไว้) และ (2) กำไรหรือขาดทุนสะสมที่รับรู้ในกำไรขาดทุนเบ็ดเสร็จอื่นซึ่งรับรู้ในกำไรหรือขาดทุน

จำนวนกำไรหรือขาดทุนสะสมที่รับรู้ในกำไรขาดทุนเบ็ดเสร็จอื่นสำหรับเงินลงทุนในตราสารทุนที่กำหนดให้วัดมูลค่ายุติธรรมผ่านกำไรขาดทุนเบ็ดเสร็จอื่นจะไม่รับรู้ในกำไรหรือขาดทุนเมื่อมีการตัดรายการหลักทรัพย์ดังกล่าวออกจากบัญชี ดอกเบี้ยใด ๆ ในสินทรัพย์ทางการเงินที่โอนซึ่งเข้าเงื่อนไขการตัดรายการออกจากบัญชี ซึ่งก่อให้เกิดหรือยังคงอยู่ในธนาคารและบริษัทย่อยรับรู้เป็นสินทรัพย์หรือหนี้สินแยกต่างหาก

ธนาคารและบริษัทย่อยเข้าทำธุรกรรมซึ่งมีการโอนสินทรัพย์ที่รับรู้ในงบแสดงฐานะการเงิน แต่ยังคงความเสี่ยงและผลตอบแทนของความเป็นเจ้าของทั้งหมดหรือเกือบทั้งหมดในสินทรัพย์ที่โอนหรือบางส่วนของสินทรัพย์ ในกรณีนี้ สินทรัพย์ที่โอนไม่ได้ตัดรายการออกจากบัญชี ตัวอย่างเช่น การให้ยืมหลักทรัพย์หรือการขายโดยมีสัญญาว่าจะซื้อคืน

เมื่อมีการขายสินทรัพย์ไปยังบุคคลที่สามโดยมีสัญญาแลกเปลี่ยนผลตอบแทนรวมในสินทรัพย์ที่โอนธุรกรรมดังกล่าว การบันทึกบัญชีเป็นการกู้ยืมโดยมีหลักประกันคล้ายกับการขายโดยมีสัญญาว่าจะซื้อคืน เนื่องจากธนาคารและบริษัทย่อยยังคงความเสี่ยงและผลตอบแทนของความเป็นเจ้าของทั้งหมดหรือเกือบทั้งหมดในสินทรัพย์เหล่านั้น

หากธนาคารและบริษัทย่อยยังคงไว้ซึ่งสิทธิในการให้บริการสินทรัพย์ทางการเงินโดยได้รับค่าธรรมเนียม ธนาคารและบริษัทย่อยจะรับรู้สินทรัพย์หรือหนี้สินที่เกิดจากการให้บริการธนาคารและบริษัทย่อยนั้น หากธนาคารและบริษัทย่อยคาดว่าค่าธรรมเนียมที่จะได้รับชดเชยไม่เพียงพอสำหรับการให้บริการของธนาคารและบริษัทย่อย ธนาคารและบริษัทย่อยต้องรับรู้หนี้สินที่เกิดจากการให้บริการสำหรับภาระผูกพันการให้บริการด้วยมูลค่ายุติธรรม หากธนาคารและบริษัทย่อยคาดว่าค่าธรรมเนียมที่จะได้รับมากกว่าผลตอบแทนของการให้บริการ ธนาคารและบริษัทย่อยจะรับรู้สินทรัพย์ที่เกิดจากการให้สิทธิบริการ

ในกรณีที่การโอนทำให้ธนาคารและบริษัทย่อยต้องตัดรายการสินทรัพย์ทางการเงินทั้งจำนวนในขณะที่ได้รับสินทรัพย์ทางการเงินใหม่ ธนาคารและบริษัทย่อยจะรับรู้สินทรัพย์ทางการเงินใหม่ด้วยมูลค่ายุติธรรม

ในกรณีที่ธนาคารและบริษัทย่อยได้รับกระแสเงินสดภายหลังการตัดรายการสินทรัพย์ทางการเงินออกจากบัญชี ธนาคารและบริษัทย่อยจะบันทึกรับรู้กระแสเงินสดนั้นเป็นหนี้สูญรับคืน หากมีกระแสเงินสดรับเกินกว่าที่เคยตัดรายการจะรับรู้เข้ารายได้ดอกเบี้ยในกำไรหรือขาดทุน

การตัดรายการหนี้สินทางการเงินออกจากบัญชี

ธนาคารและบริษัทย่อยตัดรายการหนี้สินทางการเงินออกจากบัญชีเมื่อภาระผูกพันตามสัญญาสิ้นสุดลง ยกเลิก หรือหมดอายุ

3.3.3 การจัดประเภทรายการและการวัดมูลค่า

สินทรัพย์ทางการเงิน

ณ วันที่รับรู้รายการเมื่อเริ่มแรก สินทรัพย์ทางการเงินจะถูกจัดประเภทรายการตามการวัดมูลค่าได้แก่ การวัดมูลค่าด้วยราคาทุนตัดจำหน่าย มูลค่ายุติธรรมผ่านกำไรขาดทุนเบ็ดเสร็จอื่นหรือมูลค่ายุติธรรมผ่านกำไรหรือขาดทุน

สินทรัพย์ทางการเงินประเภทตราสารหนี้

การจัดประเภทสินทรัพย์ทางการเงินประเภทตราสารหนี้จะพิจารณาจากการประเมินโมเดลธุรกิจและการประเมินว่ากระแสเงินสดตามสัญญาเป็นการจ่ายเพียงเงินต้นและดอกเบี้ยจากยอดคงเหลือของเงินต้นหรือไม่

การประเมินโมเดลธุรกิจ

ธนาคารและบริษัทย่อยได้ประเมินโมเดลธุรกิจของสินทรัพย์ทางการเงินที่ถือไว้ในระดับพอร์ตโฟลิโอ เนื่องจากเป็นวิธีที่ดีที่สุดที่จะสะท้อนวิธีการจัดการธุรกิจและเป็นข้อมูลที่นำเสนอให้แก่ผู้บริหาร ข้อมูลที่ใช้ในการพิจารณารวมถึง

- นโยบายและวัตถุประสงค์ของพอร์ตโฟลิโอและการดำเนินงานตามนโยบายดังกล่าวในทางปฏิบัติ โดยเฉพาะอย่างยิ่งกลยุทธ์ของผู้บริหารเกี่ยวกับการรับดอกเบี้ยรับตามสัญญา การดำรงระดับอัตราดอกเบี้ย การจับคู่ระหว่างระยะเวลาของสินทรัพย์ทางการเงินกับระยะเวลาของหนี้สินที่ใช้สินทรัพย์เหล่านั้นในการจัดหาเงินทุนหรือรับรู้กระแสเงินสดผ่านการขายสินทรัพย์ทางการเงิน
- วิธีการประเมินผลการดำเนินงานของพอร์ตโฟลิโอและการรายงานให้ผู้บริหารของธนาคารและบริษัทย่อย
- ความเสี่ยงที่มีผลกระทบต่อผลการดำเนินงานของโมเดลธุรกิจ (และสินทรัพย์ทางการเงินที่ถือตามโมเดลธุรกิจ) และกลยุทธ์ในการบริหารจัดการความเสี่ยง
- วิธีการประมาณผลตอบแทนให้ผู้จัดการเงินลงทุน (เช่น ผลตอบแทนอ้างอิงจากมูลค่ายุติธรรมของสินทรัพย์ที่บริหารจัดการหรืออ้างอิงตามการรับกระแสเงินสดตามสัญญา) และ
- ความถี่ ปริมาณและเวลาที่ขายในงวดก่อน เหตุผลที่ขายและการคาดการณ์การขายในอนาคต อย่างไรก็ตามข้อมูลเกี่ยวกับการขายนั้นไม่นำมาพิจารณาแยกต่างหากแต่เป็นส่วนหนึ่งของการประเมินภาพรวมของวิธีการบริหารจัดการสินทรัพย์ให้บรรลุวัตถุประสงค์ที่ได้ตั้งไว้และวิธีการให้ได้มาซึ่งกระแสเงินสด

สินทรัพย์ทางการเงินที่ถือไว้เพื่อค้าหรือมีการจัดการและประเมินผลด้วยมูลค่ายุติธรรม ถูกวัดมูลค่าด้วยมูลค่ายุติธรรมผ่านกำไรหรือขาดทุน เนื่องจากไม่ได้ถือครองเพื่อรับกระแสเงินสดตามสัญญาหรือไม่ถือครองแบบสองวัตถุประสงค์คือเพื่อรับกระแสเงินสดตามสัญญาและเพื่อขายสินทรัพย์ทางการเงิน

การประเมินว่ากระแสเงินสดตามสัญญาเป็นการจ่ายเพียงเงินต้นและดอกเบี้ยจากยอดคงเหลือของเงินต้นหรือไม่

สำหรับวัตถุประสงค์ของการประเมินนี้ “เงินต้น” หมายถึง มูลค่ายุติธรรมของสินทรัพย์ทางการเงิน ณ วันที่รับรู้รายการเมื่อเริ่มแรก “ดอกเบี้ย” หมายถึง สิ่งตอบแทนจากมูลค่าเงินตามเวลาและความเสี่ยงด้านเครดิตที่เกี่ยวข้องกับ จำนวนเงินต้นที่ค้างชำระในช่วงระยะเวลาใดระยะเวลาหนึ่ง และความเสี่ยงในการกู้ยืมอื่นและต้นทุน (เช่น ความเสี่ยงด้านสภาพคล่องและค่าใช้จ่ายในการบริหาร) รวมถึงส่วนต่างของกำไร

ในการประเมินว่ากระแสเงินสดตามสัญญาเป็นการจ่ายเพียงเงินต้นและดอกเบี้ยจากยอดคงเหลือของเงินต้นหรือไม่ ธนาคารและบริษัทย่อยพิจารณาข้อกำหนดตามสัญญาของเครื่องมือทางการเงิน ซึ่งรวมถึงการประเมินว่าสินทรัพย์ทางการเงินประกอบด้วยข้อกำหนดตามสัญญาที่สามารถเปลี่ยนแปลงระยะเวลาและจำนวนเงินของกระแสเงินสดตามสัญญาซึ่งอาจทำให้ไม่เข้าเงื่อนไขในการประเมิน ธนาคารและบริษัทย่อยพิจารณาถึง

- เหตุการณ์ที่อาจเกิดขึ้นซึ่งเป็นเหตุให้มีการเปลี่ยนแปลงจำนวนเงินและเวลาของกระแสเงินสด
- ลักษณะการปรับมูลค่าทางการเงิน
- เงื่อนไขเมื่อสิทธิเรียกร้องของธนาคารและบริษัทย่อยถูกจำกัดเฉพาะกระแสเงินสดจากสินทรัพย์ตามที่กำหนด (เช่นสินทรัพย์ทางการเงินที่ผู้ให้กู้ไม่มีสิทธิไล่เบี้ย) และ
- ลักษณะการเปลี่ยนแปลงผลตอบแทนของมูลค่าเงินตามเวลา (เช่น ระยะเวลาการปรับอัตราดอกเบี้ยใหม่)

การวัดมูลค่าด้วยราคาทุนตัดจำหน่าย

ตราสารหนี้ที่ไม่ได้ถูกกำหนดให้วัดมูลค่ายุติธรรมผ่านกำไรหรือขาดทุนจะถูกวัดมูลค่าด้วยราคาทุนตัดจำหน่ายหากเข้าเงื่อนไขทั้งสองข้อดังต่อไปนี้

- ถือครองตราสารหนี้นั้นตามโมเดลธุรกิจที่มีวัตถุประสงค์เพื่อรับกระแสเงินสดตามสัญญา
- ข้อกำหนดตามสัญญาของตราสารหนี้ซึ่งทำให้เกิดกระแสเงินสดซึ่งเป็นการจ่ายเพียงเงินต้นและดอกเบี้ยจากยอดคงเหลือของเงินต้นในวันที่กำหนดไว้

การวัดมูลค่าด้วยมูลค่ายุติธรรมผ่านกำไรขาดทุนเบ็ดเสร็จอื่น

ตราสารหนี้ที่ไม่ได้ถูกกำหนดให้วัดมูลค่ายุติธรรมผ่านกำไรหรือขาดทุนจะถูกวัดมูลค่าด้วยมูลค่ายุติธรรมผ่านกำไรขาดทุนเบ็ดเสร็จอื่นหากเข้าเงื่อนไขทั้งสองข้อดังต่อไปนี้

- ถือครองตราสารหนี้นั้นตามโมเดลธุรกิจที่มีวัตถุประสงค์เพื่อรับกระแสเงินสดตามสัญญาและเพื่อขายสินทรัพย์ทางการเงิน และ
- ข้อกำหนดตามสัญญาของตราสารหนี้ซึ่งทำให้เกิดกระแสเงินสดซึ่งเป็นการจ่ายเพียงเงินต้นและดอกเบี้ยจากยอดคงเหลือของเงินต้นในวันที่กำหนดไว้

การวัดมูลค่าด้วยมูลค่ายุติธรรมผ่านกำไรหรือขาดทุน

นอกจากตราสารหนี้ที่วัดมูลค่าด้วยราคาทุนตัดจำหน่ายและตราสารหนี้ที่วัดมูลค่าด้วยมูลค่ายุติธรรมผ่านกำไรขาดทุนเบ็ดเสร็จอื่น ตราสารหนี้จะวัดมูลค่าด้วยมูลค่ายุติธรรมผ่านกำไรหรือขาดทุน

ณ วันที่รับรู้รายการเมื่อเริ่มแรก ธนาคารและบริษัทย่อยสามารถเลือกให้สินทรัพย์ทางการเงินที่เข้าข้อกำหนดในการวัดมูลค่าด้วยราคาทุนตัดจำหน่าย หรือมูลค่ายุติธรรมผ่านกำไรขาดทุนเบ็ดเสร็จอื่นหรือให้วัดมูลค่ายุติธรรมผ่านกำไรหรือขาดทุนหากการกำหนดดังกล่าวช่วยขจัดหรือลดความไม่สอดคล้องอย่างมีนัยสำคัญซึ่งอาจเกิดขึ้น ซึ่งเมื่อเลือกแล้วไม่สามารถยกเลิกได้

สินทรัพย์ทางการเงินประเภทตราสารทุน

ณ วันที่รับรู้รายการเมื่อเริ่มแรกของตราสารทุนที่ไม่ได้ถือไว้เพื่อค้า ธนาคารและบริษัทย่อยสามารถเลือกให้แสดงการเปลี่ยนแปลงในมูลค่ายุติธรรมในภายหลังในกำไรขาดทุนเบ็ดเสร็จอื่นเป็นรายเงินลงทุน ซึ่งเมื่อเลือกแล้วไม่สามารถยกเลิกได้

นอกจากตราสารทุนที่เลือกแสดงการเปลี่ยนแปลงในมูลค่ายุติธรรมในภายหลังในกำไรขาดทุนเบ็ดเสร็จอื่น ตราสารทุนอื่นจะถูกวัดมูลค่าด้วยมูลค่ายุติธรรมผ่านกำไรหรือขาดทุน

การจัดประเภทรายการใหม่

สินทรัพย์ทางการเงินจะไม่ถูกจัดประเภทรายการใหม่ภายหลังการรับรู้รายการเมื่อเริ่มแรก เว้นแต่ในภายหลังธนาคารและบริษัทย่อยเปลี่ยนแปลงโมเดลธุรกิจในการจัดการสินทรัพย์ทางการเงิน

หนี้สินทางการเงิน

ธนาคารและบริษัทย่อยจัดประเภทหนี้สินทางการเงินทั้งหมด ยกเว้นสัญญาค้ำประกันทางการเงินและภาระผูกพันวงเงินสินเชื่อเป็นหนี้สินทางการเงินที่วัดมูลค่าด้วยราคาทุนตัดจำหน่าย หรือวัดมูลค่าด้วยมูลค่ายุติธรรมผ่านกำไรหรือขาดทุน

3.4 การเปลี่ยนแปลงสินทรัพย์ทางการเงิน

หากเงื่อนไขในสินทรัพย์ทางการเงินมีการเปลี่ยนแปลงไป ธนาคารและบริษัทย่อยจะประเมินว่ากระแสเงินสดของสินทรัพย์ที่เปลี่ยนแปลงไปต่างจากเดิมอย่างมีนัยสำคัญหรือไม่

หากกระแสเงินสดแตกต่างอย่างมีนัยสำคัญ สิทธิตามสัญญาของกระแสเงินสดจากสินทรัพย์ทางการเงินเดิมถือว่าสิ้นสุดไป ในกรณีดังกล่าว สินทรัพย์ทางการเงินเดิมจะถูกตัดรายการออกจากบัญชี และรับรู้สินทรัพย์ทางการเงินใหม่ด้วยมูลค่ายุติธรรมรวมถึงต้นทุนการทำรายการที่เข้าเงื่อนไข

หากกระแสเงินสดมีการเปลี่ยนแปลงไปเมื่อผู้กู้ประสบปัญหาทางการเงิน ดังนั้นวัตถุประสงค์ของการเปลี่ยนแปลงเป็นการรับชำระคืนให้มากที่สุดจากข้อกำหนดในสัญญาเดิมมากกว่าการออกสินทรัพย์ใหม่ที่มีข้อกำหนดต่างจากเดิมอย่างมีนัยสำคัญ หากธนาคารและบริษัทย่อยวางแผนที่จะเปลี่ยนแปลงสินทรัพย์ทางการเงินในทางที่ส่งผลให้เกิดการลดหนี้ในลำดับแรกจะพิจารณาว่าควรตัดบางส่วนของสินทรัพย์ออกจากบัญชีก่อนที่จะเกิดการเปลี่ยนแปลงสัญญาหรือไม่ วิธีการดังกล่าวส่งผลต่อการประเมินในเชิงปริมาณและทำให้ไม่เข้าเงื่อนไขของการตัดรายการออกจากบัญชี

หากการเปลี่ยนแปลงในสินทรัพย์ทางการเงินที่วัดมูลค่าด้วยราคาทุนตัดจำหน่ายหรือมูลค่ายุติธรรมผ่านกำไรขาดทุนเบ็ดเสร็จอื่นไม่ส่งผลต่อการตัดรายการสินทรัพย์ทางการเงินออกจากบัญชี ธนาคารและบริษัทย่อยจะคำนวณมูลค่าตามบัญชีขั้นต้นใหม่โดยใช้อัตราดอกเบี้ยที่แท้จริงเดิมหรืออัตราอ้างอิงที่เหมาะสมของสินทรัพย์ ณ เวลาที่เกิดรายการและปรับปรุงผลกำไรขาดทุนของการเปลี่ยนแปลงดังกล่าวในกำไรหรือขาดทุนโดยผ่านบัญชีค่าเผื่อการปรับมูลค่า ต้นทุนหรือค่าธรรมเนียมใด ๆ ที่เกิดขึ้นและค่าธรรมเนียมที่ได้รับเป็นส่วนหนึ่งของการเปลี่ยนแปลงนั้นจะถูกปรับปรุงกับมูลค่าตามบัญชีขั้นต้นของสินทรัพย์ทางการเงินที่มีการเปลี่ยนแปลงและตัดจำหน่ายตลอดอายุที่เหลืออยู่ของสินทรัพย์ทางการเงินที่มีการเปลี่ยนแปลง

หากการเปลี่ยนแปลงเกิดขึ้นเนื่องจากผู้กู้ประสบปัญหาทางการเงิน กำไรหรือขาดทุนจากการเปลี่ยนแปลงจะแสดงรวมกับผลขาดทุนจากการด้อยค่า สำหรับกรณีอื่นนั้นแสดงเป็นดอกเบี้ยรับซึ่งคำนวณ โดยใช้วิธีอัตราดอกเบี้ยที่แท้จริง

3.5 การด้อยค่าของสินทรัพย์ทางการเงิน

ธนาคารและบริษัทย่อยรับรู้ค่าเผื่อผลขาดทุนด้านเครดิตที่คาดว่าจะเกิดขึ้นสำหรับเครื่องมือทางการเงินที่ไม่ได้วัดมูลค่าด้วยมูลค่ายุติธรรมผ่านกำไรหรือขาดทุน ดังนี้

- สินทรัพย์ทางการเงินที่เป็นตราสารหนี้
- ลูกหนี้ตามสัญญาเช่า

- สินทรัพย์ที่เกิดจากสัญญา
- สัญญาค้ำประกันทางการเงินที่ออก และ
- ภาระผูกพันวงเงินสินเชื่อ

ธนาคารและบริษัทย่อยไม่มีการรับรู้ผลขาดทุนจากการด้อยค่าของเงินลงทุนในตราสารทุน

การวัดมูลค่าผลขาดทุนด้านเครดิตที่คาดว่าจะเกิดขึ้น

ผลขาดทุนด้านเครดิตที่คาดว่าจะเกิดขึ้น คือ มูลค่าปัจจุบันของจำนวนเงินสดที่คาดว่าจะไม่ได้รับสำหรับระยะเวลาที่เหลืออยู่ของสินทรัพย์ทางการเงิน ภาระผูกพันวงเงินสินเชื่อที่ยังไม่ได้เบิกใช้ หรือการค้ำประกันทางการเงิน จำนวนเงินสดที่คาดว่าจะไม่ได้รับ คือ ส่วนต่างระหว่างกระแสเงินสดตามสัญญาและกระแสเงินสดที่คาดว่าจะได้รับตลอดระยะเวลาตามสัญญาของเครื่องมือทางการเงิน

ประมาณการของจำนวนเงินที่คาดว่าจะไม่ได้รับคำนวณโดยเป็นผลคูณของค่าความน่าจะเป็นของการปฏิบัติผิดสัญญา (PD - Probability of Default) ร้อยละของความเสียหายที่อาจจะเกิดขึ้นเมื่อมีการปฏิบัติผิดสัญญาต่อยอดหนี้ (LGD - Loss Given Default) และประมาณการยอดหนี้เมื่อมีการปฏิบัติผิดสัญญา (EAD - Exposure At the time of Default)

ปัจจัยเชิงเศรษฐศาสตร์มหภาคถูกรวมอยู่ใน PD LGD และ EAD หากมีความเกี่ยวข้องและมีอิทธิพลต่อความเสี่ยงด้านเครดิต เช่น ผลิตภัณฑ์มวลรวมในประเทศ (GDP) อัตราดอกเบี้ยและดัชนีราคาที่อยู่อาศัย ปัจจัยเหล่านี้พิจารณาจากข้อมูลสนับสนุนทั้งหมดที่มีความสมเหตุสมผล ซึ่งรวมถึงการคาดการณ์ที่พัฒนาขึ้นจากข้อมูลทั้งภายในและภายนอกที่มีอยู่ซึ่งสอดคล้องกับการวางแผนทางการเงินและการวางแผนเงินทุน

ระยะเวลาที่ใช้พิจารณาจำนวนเงินที่คาดว่าจะไม่ได้รับนั้น พิจารณาจากระยะเวลาที่ยาวที่สุดตามสัญญาที่ธนาคารและบริษัทย่อยมีฐานะเปิดต่อความเสี่ยงด้านเครดิต ยกเว้นวงเงินสินเชื่อหมุนเวียนซึ่งประมาณระยะเวลาจากพฤติกรรมในอดีต

การประมาณจำนวนเงินสดที่คาดว่าจะไม่ได้รับสำหรับเครื่องมือทางการเงินที่มีหลักประกันนั้นได้มีการคาดการณ์จำนวนและจังหวะเวลาของกระแสเงินสดที่จะได้รับจากการยึดหลักประกัน โดยหักต้นทุนเพื่อให้ได้มาและต้นทุนการขายหลักประกัน และไม่คำนึงว่าการยึดทรัพย์นั้นจะเป็นไปได้หรือไม่

จำนวนเงินที่คาดว่าจะไม่ได้รับจะถูกคิดลดด้วยอัตราดอกเบี้ยที่แท้จริงเมื่อเริ่มแรก

ผลขาดทุนด้านเครดิตที่คาดว่าจะเกิดขึ้นเป็นการประมาณการความน่าจะเป็นถ่วงน้ำหนักของผลขาดทุนด้านเครดิต โดยวัดมูลค่าดังนี้

- สินทรัพย์ทางการเงินที่ไม่ด้อยค่าด้านเครดิต ณ วันที่รายงาน วัดผลขาดทุนด้านเครดิตที่คาดว่าจะเกิดขึ้นด้วยมูลค่าปัจจุบันของจำนวนเงินที่คาดว่าจะไม่ได้รับทั้งหมด (เช่น ส่วนต่างระหว่างกระแสเงินสดกับลูกค้าตามสัญญาและกระแสเงินสดที่ธนาคารและบริษัทย่อยคาดว่าจะได้รับ)

- สินทรัพย์ทางการเงินที่ด้อยค่าด้านเครดิต ณ วันที่รายงาน วัดผลขาดทุนด้านเครดิตที่คาดว่าจะเกิดขึ้นด้วยมูลค่าส่วนต่างระหว่างมูลค่าตามบัญชีขั้นต้นและมูลค่าปัจจุบันของการประมาณกระแสเงินสดในอนาคต
- ภาระผูกพันวงเงินสินเชื่อที่ยังไม่ได้เบิกใช้ วัดผลขาดทุนด้านเครดิตที่คาดว่าจะเกิดขึ้นด้วยมูลค่าปัจจุบันของส่วนต่างระหว่างกระแสเงินสดตามสัญญาที่ธนาคารและบริษัทย่อยมีภาระผูกพันที่จะให้สินเชื่อที่ยังไม่ถูกเบิกใช้ และกระแสเงินสดที่ธนาคารและบริษัทย่อยคาดว่าจะได้รับ และ
- สัญญาค้ำประกันทางการเงิน วัดผลขาดทุนด้านเครดิตที่คาดว่าจะเกิดขึ้นด้วยประมาณการจ่ายเงินชดเชยที่คาดว่าจะจ่ายให้ผู้ถือสัญญาหักด้วยจำนวนเงินที่ธนาคารและบริษัทย่อยคาดว่าจะได้รับคืน

การจัดชั้น

ในการรับรู้ผลขาดทุนด้านเครดิตที่คาดว่าจะเกิดขึ้นจะมีการจัดประเภทสินทรัพย์ทางการเงินเป็น 3 ชั้นทุกวันที่รายงาน ทั้งนี้สินทรัพย์ทางการเงินสามารถเปลี่ยนแปลงระดับชั้นได้ตลอดอายุของสินทรัพย์ทางการเงินตามการเปลี่ยนแปลงในคุณภาพของสินเชื่อนับจากวันที่รับรู้รายการเมื่อเริ่มแรก ดังต่อไปนี้

ชั้นที่ 1 สินทรัพย์ทางการเงินที่ไม่มีการเพิ่มขึ้นอย่างมีนัยสำคัญของความเสี่ยงด้านเครดิต

สินทรัพย์ทางการเงินที่ไม่มีการเพิ่มขึ้นของความเสี่ยงด้านเครดิตอย่างมีนัยสำคัญนับจากวันที่รับรู้รายการเมื่อเริ่มแรก (ไม่เข้าเงื่อนไขของชั้นที่ 2 และชั้นที่ 3) หรือเป็นเงินลงทุนในตราสารหนี้ที่พิจารณาว่ามีความเสี่ยงด้านเครดิตต่ำ ณ วันที่รายงาน ทั้งนี้ไม่รวมสินทรัพย์ทางการเงินที่มีการด้อยค่าด้านเครดิตเมื่อซื้อหรือเมื่อกำเนิด (POCI) ค่าเผื่อผลขาดทุนด้านเครดิตที่คาดว่าจะเกิดขึ้นรับรู้ตามผลขาดทุนด้านเครดิตที่คาดว่าจะเกิดขึ้นในอีก 12 เดือนข้างหน้า ผลขาดทุนด้านเครดิตที่คาดว่าจะเกิดขึ้นในอีก 12 เดือนข้างหน้าเป็นส่วนหนึ่งของผลขาดทุนด้านเครดิตที่คาดว่าจะเกิดขึ้นตลอดอายุ ซึ่งเป็นผลจากเหตุการณ์การผิดนัดชำระหนี้ของเครื่องมือทางการเงินที่คาดว่าจะเกิดขึ้นภายใน 12 เดือนนับจากวันที่รายงาน

ธนาคารและบริษัทย่อยพิจารณาว่าเงินลงทุนในตราสารหนี้มีความเสี่ยงด้านเครดิตต่ำเมื่อมีความเสี่ยงด้านเครดิต “ระดับที่น่าลงทุน” ซึ่งเป็นการจัดอันดับที่เข้าใจกันในระดับสากล ธนาคารและบริษัทย่อยไม่ได้นำข้อยกเว้นเกี่ยวกับความเสี่ยงด้านเครดิตต่ำมาใช้กับเครื่องมือทางการเงินอื่น

ชั้นที่ 2 สินทรัพย์ทางการเงินที่มีการเพิ่มขึ้นอย่างมีนัยสำคัญของความเสี่ยงด้านเครดิต

เมื่อสินทรัพย์ทางการเงินที่มีการเพิ่มขึ้นอย่างมีนัยสำคัญของความเสี่ยงด้านเครดิตนับจากวันที่รับรู้รายการเมื่อเริ่มแรก ประมาณการผลขาดทุนด้านเครดิตที่คาดว่าจะเกิดขึ้นรับรู้โดยการประมาณการความเป็นไปได้ที่จะเกิดการผิดนัดตลอดอายุของสินทรัพย์ทางการเงิน (lifetime ECL) โดยการพิจารณาความมีนัยสำคัญของการเพิ่มขึ้นอย่างมีนัยสำคัญของความเสี่ยงด้านเครดิตนั้นพิจารณาจากปัจจัยเชิงปริมาณและเชิงคุณภาพ สินทรัพย์ทางการเงินที่เกินกำหนดชำระมากกว่า 30 วันแต่ยังไม่เกิดการด้อยค่าด้านเครดิตจะถูกพิจารณาว่ามีการเพิ่มขึ้นอย่างมีนัยสำคัญของความเสี่ยงด้านเครดิต

เกณฑ์เชิงปริมาณได้รวมถึงการประเมินว่ามีการเพิ่มขึ้นอย่างมีนัยสำคัญของความน่าจะเป็นที่จะปฏิบัติผิดสัญญา นับตั้งแต่การรับรู้รายการเมื่อเริ่มแรกหรือไม่ การเพิ่มขึ้นของความน่าจะเป็นของการปฏิบัติผิดสัญญาพิจารณาจากสภาพเศรษฐกิจที่เกี่ยวข้องกับการเปลี่ยนแปลงของความเสี่ยงด้านเครดิต เช่น การลดอันดับความน่าเชื่อถือด้านเครดิตของลูกหนี้ หากมีการเปลี่ยนแปลงเกินกว่าอัตราที่กำหนดไว้สินทรัพย์ทางการเงินดังกล่าวจะถูกพิจารณาว่ามีการเพิ่มขึ้นอย่างมีนัยสำคัญของความเสี่ยงด้านเครดิต

การประเมินตามเกณฑ์เชิงคุณภาพเป็นส่วนหนึ่งในกระบวนการบริหารความเสี่ยงด้านเครดิตในปัจจุบัน เช่น การพิจารณาการเสื่อมถอยลงอย่างมีนัยสำคัญของความสามารถในการชำระหนี้ของลูกหนี้ ข้อบ่งชี้เชิงคุณภาพ รวมถึงผลการดำเนินงาน สภาพคล่องทางการเงินและข้อบ่งชี้ที่น่าเชื่อถืออื่น ๆ

ชั้นที่ 3 สินทรัพย์ทางการเงินที่มีการด้อยค่าด้านเครดิต

สินทรัพย์ทางการเงินที่มีการด้อยค่าด้านเครดิตหรือผิดนัดชำระคือสินทรัพย์ทางการเงินที่มีค้างชำระเงินต้นและ/หรือดอกเบี้ยมากกว่า 90 วัน นอกจากนี้ สินทรัพย์ทางการเงินจะถูกพิจารณาว่ามีการด้อยค่าด้านเครดิตเมื่อลูกหนี้มีความเป็นไปได้ที่จะไม่สามารถชำระหนี้ได้เมื่อเกิดเหตุการณ์ใดเหตุการณ์หนึ่งหรือหลายเหตุการณ์ที่ส่งผลกระทบเชิงลบต่อประมาณการกระแสเงินสดในอนาคตของสินทรัพย์ทางการเงิน

โดยหลักฐานที่แสดงว่าสินทรัพย์ทางการเงินมีการด้อยค่าด้านเครดิตครอบคลุมถึงข้อมูลที่สังเกตได้จากเหตุการณ์ดังต่อไปนี้

- การประสบปัญหาทางการเงินอย่างมีนัยสำคัญของผู้ออกหรือผู้กู้
- การละเมิดสัญญา เช่น การปฏิบัติผิดสัญญาหรือการค้างชำระเกินกำหนด
- มีความเป็นไปได้ที่ผู้กู้จะล้มละลายหรือปรับโครงสร้างทางการเงิน
- การล่มสลายของตลาดซื้อขายคล่องของสินทรัพย์ทางการเงินเนื่องจากประสบปัญหาทางการเงินของผู้กู้หรือ
- การซื้อหรือการได้มาซึ่งสินทรัพย์ทางการเงินด้วยราคาที่มีส่วนลดอย่างมีนัยสำคัญซึ่งสะท้อนถึงผลขาดทุนด้านเครดิตที่เกิดขึ้น

ผลขาดทุนด้านเครดิตที่คาดว่าจะเกิดขึ้นของสินทรัพย์ทางการเงินที่มีการด้อยค่าด้านเครดิตพิจารณาจากผลต่างระหว่างมูลค่าปัจจุบันของกระแสเงินสดทั้งหมดที่คาดว่าจะได้รับในแต่ละสถานการณ์ รวมถึงการถือครอง หลักประกัน การคิดลดด้วยอัตราดอกเบี้ยที่แท้จริงเมื่อเริ่มแรกของสินทรัพย์ทางการเงินนั้นและมูลค่าตามบัญชีขั้นต้นของสินทรัพย์ทางการเงินก่อนเกิดการด้อยค่าด้านเครดิต

สินทรัพย์ทางการเงินที่มีการด้วยค่าด้านเครดิตต้องมีการประมาณการผลขาดทุนด้านเครดิตที่คาดว่าจะเกิดขึ้นตลอดอายุ

ในการประเมินผลขาดทุนด้านเครดิตที่คาดว่าจะเกิดขึ้น จะประเมินโดยใช้โมเดลที่พัฒนามาจากข้อมูลการจ่ายชำระหนี้ ข้อมูลการผิดนัดชำระหนี้ในอดีตและข้อมูลอื่น ๆ ประกอบเพื่อบ่งบอกถึงพฤติกรรมความเสี่ยงที่จะเกิดการผิดสัญญา

ในกรณีที่แบบจำลองไม่สามารถประเมินความเสี่ยงที่เกิดขึ้นได้ จะมีการใช้หลักการผลขาดทุนด้านเครดิตที่คาดว่าจะเกิดขึ้นเพิ่มเติมโดยผู้บริหาร (Management overlay) ซึ่งจะครอบคลุมทั้งในเรื่องความเสี่ยงของอุตสาหกรรมความเสี่ยงของแบบจำลอง และปัจจัยอื่น ๆ

การปรับปรุงความเสี่ยงด้านเครดิต

สำหรับสินทรัพย์ทางการเงินที่จัดชั้นที่ 2 สามารถโอนกลับไปยังชั้นที่ 1 ได้เมื่อพิจารณาแล้วว่าไม่มีการเพิ่มขึ้นอย่างมีนัยสำคัญของความเสี่ยงด้านเครดิตอีกต่อไป

ในกรณีที่การเพิ่มขึ้นอย่างมีนัยสำคัญของความเสี่ยงด้านเครดิตเกิดจากการพิจารณาตามเกณฑ์เชิงปริมาณ สินทรัพย์ทางการเงินจะถูกโอนกลับไปยังชั้นที่ 1 โดยอัตโนมัติหากความน่าจะเป็นที่ลูกหนี้จะผิดสัญญาที่ทำให้เกิดการเปลี่ยนชั้นนั้นไม่มีอีกต่อไป สำหรับกรณีที่สินทรัพย์ทางการเงินถูกโอนไปยังชั้นที่ 2 เนื่องจากเกณฑ์เชิงคุณภาพ ปัจจัยดังกล่าวต้องได้รับการแก้ไขก่อนจึงจะโอนสินทรัพย์ทางการเงินดังกล่าวไปเป็นชั้นที่ 1 รวมถึงได้มีดำเนินการแก้ไขก่อนที่จะจัดประเภทสินเชื่อใหม่เป็นชั้นที่ 1 เมื่อเวลาผ่านไป สินทรัพย์ทางการเงินที่ถูกจัดชั้นที่ 2 หรือชั้นที่ 3 อาจถูกจัดประเภทใหม่กลับไปเป็นชั้นที่ 1

สำหรับสินทรัพย์ทางการเงินที่มีการด้อยค่าด้านเครดิต (ชั้นที่ 3) และไม่มีการปรับโครงสร้างหนี้ จะถูกโอนไปยังชั้นที่ 2 หรือชั้นที่ 1 เฉพาะกรณีที่พิจารณาแล้วเห็นว่าไม่เข้าเงื่อนไขเป็นสินทรัพย์ทางการเงินที่ด้อยค่าด้านเครดิตอีกต่อไป การพิจารณาว่าสินทรัพย์ทางการเงินดังกล่าวไม่ด้อยค่าด้านเครดิตก็ต่อเมื่อไม่มีจำนวนเงินที่คาดว่าจะไม่ได้รับตามข้อกำหนดตามสัญญาเดิม

สำหรับลูกหนี้ปรับโครงสร้างหนี้ที่มีปัญหาที่จัดชั้นที่ 3 จะสามารถโอนไปยังชั้นที่ 2 เมื่อลูกค้าดำเนินการตามข้อกำหนดตามสัญญาที่เปลี่ยนแปลงใหม่โดยการชำระเงินติดต่อกันสามงวด ลูกหนี้ดังกล่าวที่จะถูกโอนไปยังชั้นที่ 1 จะต้องใช้ระยะเวลาในการติดตามอีก 9 เดือน จะต้องไม่มียอดเงินที่ค้างชำระในบัญชีและคาดว่าลูกค้าจะชำระหนี้ที่เหลือทั้งหมด เมื่อโอนไปยังชั้นที่ 1 อันดับความเสี่ยงด้านเครดิตจะถูกตั้งค่าใหม่ ณ วันที่โอน

สำหรับลูกหนี้ปรับโครงสร้างหนี้ที่มีปัญหาที่จัดชั้นที่ 2 ซึ่งไม่เคยถูกจัดเป็นสินทรัพย์ด้อยค่าด้านเครดิตมาก่อน สามารถโอนไปยังชั้นที่ 1 เมื่อลูกค้าดำเนินการภายใต้ข้อกำหนดตามสัญญาที่เปลี่ยนแปลงใหม่โดยการชำระเงินติดต่อกันสามงวด และคาดว่าลูกค้าจะชำระหนี้ที่เหลือทั้งหมด เมื่อโอนไปยังชั้นที่ 1 อันดับความเสี่ยงด้านเครดิตจะถูกตั้งค่าใหม่ ณ วันที่โอน

ธนาคารไอซีบีซี (ไทย) จำกัด (มหาชน) และบริษัทย่อย

หมายเหตุประกอบงบการเงิน

สำหรับปีสิ้นสุดวันที่ 31 ธันวาคม 2566

ค่าเผื่อผลขาดทุนของสินทรัพย์ทางการเงินที่มีการด้อยค่าด้านเครดิตเมื่อซื้อหรือเมื่อกำเนิด

ธนาคารและบริษัทย่อยวัดมูลค่าของผลขาดทุนด้านเครดิตที่คาดว่าจะเกิดขึ้นตลอดอายุสำหรับสินทรัพย์ทางการเงินที่มีการด้อยค่าด้านเครดิตเมื่อซื้อหรือเมื่อกำเนิด อย่างไรก็ตาม ผลขาดทุนด้านเครดิตที่คาดว่าจะเกิดขึ้นไม่ได้รับรู้เป็นผลขาดทุนแยกต่างหากจากการรับรู้รายการเมื่อเริ่มแรกสำหรับสินทรัพย์ทางการเงินที่มีการด้อยค่าด้านเครดิตเมื่อซื้อหรือเมื่อกำเนิด โดยผลขาดทุนด้านเครดิตที่คาดว่าจะเกิดขึ้นตลอดอายุนั้นแฝงรวมกับมูลค่าตามบัญชีขั้นต้น ธนาคารและบริษัทย่อยรับรู้การเปลี่ยนแปลงของผลขาดทุนจากการด้อยค่าด้านเครดิตที่คาดว่าจะเกิดขึ้นตลอดอายุที่เกิดขึ้นภายหลังการรับรู้รายการเมื่อเริ่มแรกในกำไรหรือขาดทุน และรับรู้ผลสะสมของการเปลี่ยนแปลงในผลขาดทุนจากการด้อยค่า เมื่อผลขาดทุนด้านเครดิตที่คาดว่าจะเกิดขึ้นตลอดอายุสำหรับสินทรัพย์ทางการเงินที่มีการด้อยค่าด้านเครดิตเมื่อซื้อหรือเมื่อกำเนิดน้อยกว่ามูลค่าที่รับรู้เมื่อเริ่มแรก ธนาคารและบริษัทย่อยจะรับรู้การเปลี่ยนแปลงในทางที่ดีขึ้นของผลขาดทุนด้านเครดิตที่คาดว่าจะเกิดขึ้นตลอดอายุโดยกลับรายการผลขาดทุนด้านเครดิตที่คาดว่าจะเกิดขึ้นในกำไรหรือขาดทุน

การแสดงรายการค่าเผื่อผลขาดทุนด้านเครดิตที่คาดว่าจะเกิดขึ้นในงบแสดงฐานะการเงิน

- สินทรัพย์ทางการเงินที่วัดมูลค่าด้วยราคาทุนตัดจำหน่าย หักจากมูลค่าตามบัญชีขั้นต้นของสินทรัพย์
- ภาระผูกพันวงเงินสินเชื่อและสัญญาค้ำประกันทางการเงิน โดยทั่วไปแสดงเป็นประมาณการหนี้สิน
- ในกรณีที่เครื่องมือทางการเงินประกอบด้วยส่วนที่เบิกถอนและส่วนที่ยังไม่ได้เบิกถอน และธนาคารและบริษัทย่อยไม่สามารถระบุผลขาดทุนด้านเครดิตที่คาดว่าจะเกิดขึ้นสำหรับส่วนของภาระผูกพันวงเงินสินเชื่อแยกจากส่วนที่ได้มีการเบิกถอนแล้วได้ ธนาคารและบริษัทย่อยแสดงผลรวมของค่าเผื่อผลขาดทุนทั้งสองส่วนเป็นรายการหักออกจากมูลค่าตามบัญชีขั้นต้นของส่วนที่เบิกถอนแล้ว สำหรับค่าเผื่อผลขาดทุนที่เกินกว่ามูลค่าขั้นต้นของส่วนที่เบิกถอนแล้วแสดงในประมาณการหนี้สิน และ
- ตราสารหนี้ที่วัดมูลค่ายุติธรรมผ่านกำไรขาดทุนเบ็ดเสร็จอื่นไม่มีการรับรู้ค่าเผื่อผลขาดทุนในงบแสดงฐานะการเงินเนื่องจากมูลค่าตามบัญชีของสินทรัพย์แสดงด้วยมูลค่ายุติธรรม อย่างไรก็ตาม มีการเปิดเผยผลขาดทุนที่เกิดขึ้นและรับรู้ในองค์ประกอบอื่นของส่วนของเจ้าของ

การตัดจำหน่ายเครื่องมือทางการเงินที่มีการด้อยค่าด้านเครดิตและการกลับรายการด้อยค่า

เมื่อเครื่องมือทางการเงินที่เป็นเงินให้สินเชื่อถูกพิจารณาว่าไม่สามารถเรียกคืนได้ ส่วนของมูลค่าตามบัญชีขั้นต้นจะถูกตัดจำหน่ายคู่กับค่าเผื่อการด้อยค่าที่เกี่ยวข้องกับเงินให้สินเชื่อนั้น เงินให้สินเชื่อดังกล่าวจะถูกตัดออกจากบัญชีหลังจากดำเนินการตามขั้นตอนที่จำเป็นทั้งหมดแล้วมีการประเมินแล้วว่าไม่มีความน่าจะเป็นในการได้รับคืนและได้พิจารณาถึงผลขาดทุน มูลค่าที่ได้รับคืนภายหลังจากการตัดจำหน่ายออกจากบัญชีจะนำมาลดจำนวนผลขาดทุนจากการด้อยค่าด้านเครดิตของเงินให้สินเชื่อในกำไรหรือขาดทุน

หากมีการลดลงของผลขาดทุนจากการด้อยค่าด้านเครดิตในรอบระยะเวลาต่อมาและการลดลงนั้นสัมพันธ์โดยตรงกับเหตุการณ์ที่เกิดขึ้นหลังจากการรับรู้ขาดทุนจากการด้อยค่าด้านเครดิต เช่น การปรับปรุงอันดับความน่าเชื่อถือของลูกหนี้ ขาดทุนจากการด้อยค่าด้านเครดิตที่เคยรับรู้ในงวดก่อนจะถูกกลับรายการกับบัญชีค่าเผื่อผลขาดทุนด้านเครดิต การกลับรายการนี้จะถูกรับรู้ในกำไรหรือขาดทุน

สัญญาค้ำประกันทางการเงินที่ถือครอง

ธนาคารและบริษัทย่อยประเมินว่าสัญญาค้ำประกันทางการเงินที่ถือครองนั้นเป็นส่วนหนึ่งของสินทรัพย์ทางการเงินที่มีการบันทึกบัญชีแยกต่างหากหรือไม่ โดยปัจจัยที่ธนาคารและบริษัทย่อยใช้ในการพิจารณารวมถึง

- การค้ำประกันเป็นส่วนหนึ่งของเงื่อนไขในสัญญาของตราสารหนี้หรือไม่
- การค้ำประกันเป็นข้อกำหนดตามกฎหมายหรือการกำกับตามสัญญาของตราสารหรือไม่
- การค้ำประกันนั้นเกิดขึ้นในเวลาเดียวกันกับการเป็นคู่สัญญาในตราสารหนี้หรือไม่ และ
- มีการค้ำประกันโดยบริษัทใหญ่ของผู้กู้หรือกิจการในกลุ่มของผู้กู้หรือไม่

หากธนาคารและบริษัทย่อยพิจารณาแล้วเห็นว่าการค้ำประกันเป็นส่วนหนึ่งของสินทรัพย์ทางการเงิน ดังนั้นค่าธรรมเนียมค้างจ่ายที่เกี่ยวข้องกับการรับรู้สินทรัพย์ทางการเงินดังกล่าวเมื่อเริ่มแรก จะถูกรับรู้เป็นต้นทุนการทำรายการเพื่อให้ได้มาซึ่งสินทรัพย์ทางการเงินนั้น ธนาคารและบริษัทย่อยพิจารณาผลกระทบของการป้องกันเมื่อมีการวัดมูลค่ายุติธรรมของตราสารหนี้และประมาณผลขาดทุนจากการด้อยค่าด้านเครดิต

หากธนาคารและบริษัทย่อยพิจารณาแล้วเห็นว่าการค้ำประกันไม่เป็นส่วนหนึ่งของสินทรัพย์ทางการเงิน ดังนั้นจะรับรู้สินทรัพย์จากการจ่ายล่วงหน้าค่าธรรมเนียมโดยแสดงเป็นค่าธรรมเนียมการค้ำประกันจ่ายล่วงหน้าและสิทธิที่จะได้รับการชดเชยเมื่อเกิดขาดทุนจากการด้อยค่าด้านเครดิต สินทรัพย์จากการจ่ายล่วงหน้าค่าธรรมเนียมก็ต่อเมื่อไม่เกิดฐานะเปิดต่อการด้อยค่าของสินทรัพย์หรือการเพิ่มขึ้นของความเสี่ยงด้านเครดิตอย่างมีนัยสำคัญเมื่อได้รับการค้ำประกันโดยสินทรัพย์ดังกล่าวรับรู้เป็นสินทรัพย์อื่น ธนาคารและบริษัทย่อยแสดงกำไรหรือขาดทุนจากการได้รับการชดเชยจากการค้ำประกันเป็นรายการหักขาดทุนจากการด้อยค่าของเครื่องมือทางการเงิน

3.6 อนุพันธ์ที่ถือไว้เพื่อการบริหารความเสี่ยงและการบัญชีป้องกันความเสี่ยง

อนุพันธ์ที่ถือไว้เพื่อการบริหารความเสี่ยงรวมถึงสินทรัพย์อนุพันธ์และหนี้สินอนุพันธ์ทั้งหมดที่ไม่ได้จัดประเภทรายการเป็นสินทรัพย์หรือหนี้สินเพื่อค้า อนุพันธ์ที่ถือไว้โดยมีวัตถุประสงค์เพื่อการบริหารความเสี่ยงจะถูกวัดมูลค่าด้วยมูลค่ายุติธรรมในงบแสดงฐานะการเงิน

ธนาคารไอซีบีซี (ไทย) จำกัด (มหาชน) และบริษัทย่อย

หมายเหตุประกอบงบการเงิน

สำหรับปีสิ้นสุดวันที่ 31 ธันวาคม 2566

ธนาคารและบริษัทย่อยกำหนดให้บางอนุพันธ์ที่ถือไว้เพื่อการบริหารความเสี่ยงและเครื่องมือทางการเงินที่ไม่ใช่อนุพันธ์เป็นเครื่องมือที่ใช้ในการป้องกันความเสี่ยงสำหรับความสัมพันธ์ของการป้องกันความเสี่ยงที่เข้าเงื่อนไข ณ วันเริ่มต้นที่กำหนดให้มีการป้องกันความเสี่ยง ธนาคารและบริษัทย่อยได้จัดทำเอกสารที่ระบุถึงความสัมพันธ์ระหว่างเครื่องมือที่ใช้ในการป้องกันความเสี่ยงและรายการที่มีการป้องกันความเสี่ยงรวมถึงวัตถุประสงค์ในการบริหารความเสี่ยงและกลยุทธ์ในการจัดการกับความเสี่ยงรวมถึงวิธีการที่ใช้ในการประเมินประสิทธิผลในการป้องกันความเสี่ยง ธนาคารและบริษัทย่อยทำการประเมินทั้งเมื่อเริ่มต้นความสัมพันธ์ของการป้องกันความเสี่ยงและประเมินอย่างต่อเนื่องว่าเครื่องมือที่ใช้ในการป้องกันความเสี่ยงที่คาดการณ์ไว้มีประสิทธิผลในการหักกลบการเปลี่ยนแปลงของมูลค่ายุติธรรมหรือการเปลี่ยนแปลงของกระแสเงินสดของรายการที่มีการป้องกันความเสี่ยงในระหว่างช่วงเวลาที่กำหนดให้มีการป้องกันความเสี่ยงหรือไม่ และผลของการป้องกันความเสี่ยงที่เกิดขึ้นจริงแต่ละครั้งอยู่ในช่วงที่กำหนดไว้หรือไม่ การป้องกันความเสี่ยงในกระแสเงินสดของรายการที่คาดการณ์ ธนาคารและบริษัทย่อยทำการประเมินว่ามีความเป็นไปได้ค่อนข้างแน่ที่รายการที่คาดการณ์จะเกิดขึ้นและแสดงฐานะเปิดต่อความผันผวนของกระแสเงินสดที่ส่งผลกระทบต่อกำไรหรือขาดทุน

ธนาคารและบริษัทย่อยมีความสัมพันธ์ของการป้องกันความเสี่ยงมีดังนี้

การป้องกันความเสี่ยงในมูลค่ายุติธรรม

เมื่ออนุพันธ์ถูกกำหนดให้เป็นเครื่องมือที่ใช้ในการป้องกันความเสี่ยงสำหรับป้องกันความเสี่ยงในการเปลี่ยนแปลงในมูลค่ายุติธรรมของสินทรัพย์หรือหนี้สินที่รับรู้ หรือภาระผูกพันของธนาคารและบริษัทย่อยที่อาจส่งผลกระทบต่อกำไรหรือขาดทุน การเปลี่ยนแปลงในมูลค่ายุติธรรมของอนุพันธ์จะรับรู้ทันทีในกำไรหรือขาดทุน การเปลี่ยนแปลงในมูลค่ายุติธรรมของรายการที่มีการป้องกันความเสี่ยงที่เกิดจากความเสี่ยงที่ได้รับการป้องกันจะรับรู้ในกำไรหรือขาดทุนหากรายการที่มีการป้องกันความเสี่ยงวัดมูลค่าด้วยราคาทุนหรือราคาทุนตัดจำหน่ายให้ปรับปรุงกับมูลค่าตามบัญชี

หากอนุพันธ์ที่ใช้ในการป้องกันความเสี่ยงครบกำหนดตามสัญญา ถูกขาย ถูกยกเลิก ถูกใช้สิทธิ หรือการป้องกันความเสี่ยงไม่เข้าเงื่อนไขการบัญชีป้องกันความเสี่ยงในมูลค่ายุติธรรมอีกต่อไป หรือยกเลิกการกำหนดให้มีการป้องกันความเสี่ยง การบัญชีป้องกันความเสี่ยงจะถูกยกเลิกทันทีเป็นต้นไป

การปรับปรุงใด ๆ ที่เกิดขึ้นก่อนจุดที่มีการยกเลิกการเป็นรายการที่มีการป้องกันความเสี่ยงจะถูกรับรู้โดยใช้วิธีอัตราดอกเบี้ยที่แท้จริงเพื่อทยอยตัดจำหน่ายเข้ากำไรหรือขาดทุน โดยถือเป็นการปรับปรุงด้วยการคำนวณอัตราดอกเบี้ยที่แท้จริงใหม่ตลอดอายุที่เหลืออยู่ของรายการดังกล่าว

การยกเลิกการป้องกันความเสี่ยง การปรับปรุงการป้องกันความเสี่ยงใดๆ ที่เกิดขึ้นก่อนในเครื่องมือทางการเงินที่มีการป้องกันความเสี่ยงซึ่งใช้วิธีอัตราดอกเบี้ยที่แท้จริงเพื่อทยอยตัดจำหน่ายเข้ากำไรหรือขาดทุน โดยปรับปรุงอัตราดอกเบี้ยที่แท้จริงของรายการที่มีการป้องกันความเสี่ยงจากวันที่การตัดจำหน่ายเริ่มต้นขึ้น หากมีการตัดรายการที่มีการป้องกันความเสี่ยงออกจากบัญชี การปรับปรุงจะรับรู้เข้ากำไรหรือขาดทุนทันทีที่รายการดังกล่าวถูกตัดรายการออกจากบัญชี

การป้องกันความเสี่ยงในกระแสเงินสด

เมื่ออนุพันธ์ถูกกำหนดให้เป็นเครื่องมือที่ใช้ในการป้องกันความเสี่ยงสำหรับป้องกันความเสี่ยงในการเปลี่ยนแปลงของกระแสเงินสดที่เกิดจากความเสี่ยงเฉพาะที่เกี่ยวข้องกับสินทรัพย์หรือหนี้สินที่รับรู้หรือรายการคาดการณ์ที่มีความเป็นไปได้ในระดับสูงซึ่งส่งผลกระทบต่อกำไรหรือขาดทุน ส่วนที่มีประสิทธิผลของการเปลี่ยนแปลงในมูลค่ายุติธรรมของอนุพันธ์จะรับรู้ในกำไรขาดทุนเบ็ดเสร็จอื่นและแสดงเป็นสำรองการป้องกันความเสี่ยงในส่วนของเจ้าของ ส่วนที่ไม่มีประสิทธิผลของการเปลี่ยนแปลงในมูลค่ายุติธรรมของอนุพันธ์จะรับรู้ทันทีในกำไรหรือขาดทุน จำนวนเงินที่รับรู้ในสำรองการป้องกันความเสี่ยงจะถูกจัดประเภทรายการใหม่จากกำไรขาดทุนเบ็ดเสร็จอื่นไปยังกำไรหรือขาดทุนโดยถือเป็นการปรับปรุงการจัดประเภทรายการในงวดเดียวกันกับกระแสเงินสดที่มีการป้องกันความเสี่ยงกระทบกำไรหรือขาดทุนและแสดงรายการในบรรทัดเดียวกันในงบกำไรขาดทุนและกำไรขาดทุนเบ็ดเสร็จอื่น

หากอนุพันธ์ที่ใช้ในการป้องกันความเสี่ยงครบกำหนดตามสัญญา ถูกขาย ถูกยกเลิก ถูกใช้สิทธิ หรือการป้องกันความเสี่ยงไม่เข้าเงื่อนไขการบัญชีป้องกันความเสี่ยงในกระแสเงินสดอีกต่อไป หรือยกเลิกการกำหนดให้มีการป้องกันความเสี่ยง การบัญชีป้องกันความเสี่ยงจะถูกยกเลิกทันทีเป็นต้นไป

หากกระแสเงินสดที่มีการป้องกันความเสี่ยงมีการคาดการณ์ว่าจะไม่เกิดขึ้นอีกต่อไป ธนาคารและบริษัทย่อยจะโอนรายการสำรองการป้องกันความเสี่ยงในกำไรขาดทุนเบ็ดเสร็จอื่นไปยังกำไรหรือขาดทุน สำหรับความสัมพันธ์ของการป้องกันความเสี่ยงที่ยกเลิก หากกระแสเงินสดที่มีการป้องกันความเสี่ยงยังคงคาดการณ์ว่าจะเกิดขึ้น ผลสะสมในสำรองการป้องกันความเสี่ยงจะไม่ถูกจัดประเภทรายการใหม่จนกว่ากระแสเงินสดที่มีการป้องกันความเสี่ยงจะกระทบกำไรหรือขาดทุน หากกระแสเงินสดที่มีการป้องกันความเสี่ยงคาดการณ์ว่าจะกระทบกำไรหรือขาดทุนในหลายรอบระยะเวลารายงาน ธนาคารและบริษัทย่อยจะโอนสำรองการป้องกันความเสี่ยงจากกำไรขาดทุนเบ็ดเสร็จอื่นไปยังกำไรหรือขาดทุนโดยวิธีเส้นตรง

อนุพันธ์อื่นที่ไม่ได้มีไว้เพื่อค้า

อนุพันธ์อื่นที่ไม่ได้มีไว้เพื่อค้าซึ่งรับรู้ในงบแสดงฐานะการเงินด้วยมูลค่ายุติธรรม ณ วันที่รับรู้รายการเมื่อเริ่มแรก หากอนุพันธ์ไม่ได้มีไว้เพื่อค้า และไม่ได้ถูกกำหนดในความสัมพันธ์ป้องกันความเสี่ยงที่เข้าเงื่อนไขการเปลี่ยนแปลงทั้งหมดในมูลค่ายุติธรรมจะถูกรับรู้ทันทีในกำไรหรือขาดทุน โดยถือเป็นส่วนหนึ่งของกำไรสุทธิจากเครื่องมือทางการเงินอื่น ๆ ที่วัดมูลค่ายุติธรรมผ่านกำไรขาดทุน

3.7 ลูกหนี้ตามสัญญาเช่าซื้อและลูกหนี้ตามสัญญาเช่าเงินทุน

ลูกหนี้ตามสัญญาเช่าซื้อและสัญญาเช่าเงินทุน แสดงมูลค่าตามสัญญาเช่าซื้อและสัญญาเช่าเงินทุนคงค้างสุทธิจากยอดคงเหลือของรายได้จากสัญญาเช่าซื้อและสัญญาเช่าเงินทุนที่ยังไม่ถือเป็นรายได้ และยอดคงเหลือค่านายหน้าและค่าใช้จ่ายทางตรงที่เกิดขึ้นเมื่อเริ่มแรกจากการให้เช่าซื้อรอตัดบัญชีหักด้วยค่าเผื่อผลขาดทุนด้านเครดิตที่คาดว่าจะเกิดขึ้น

สำหรับนโยบายบัญชีที่เกี่ยวข้องกับลูกหนี้ตามสัญญาเช่าซื้อและสัญญาเช่าเงินทุน การตัดรายการออกจากบัญชี การเปลี่ยนแปลงเงื่อนไขในสัญญา และค่าเผื่อผลขาดทุนด้านเครดิตที่คาดว่าจะเกิดขึ้นได้เปิดเผยไว้ในหมายเหตุข้อ 3.3 เรื่อง เครื่องมือทางการเงิน

3.8 เงินลงทุนในบริษัทย่อย

บริษัทย่อย เป็นกิจการที่ธนาคารมีอำนาจควบคุมเกี่ยวกับนโยบายทางการเงินและการดำเนินงาน เพื่อการบริหารจัดการกิจกรรมให้ได้มาซึ่งผลตอบแทนของธนาคารตามส่วนได้เสีย

เงินลงทุนในบริษัทย่อยในงบการเงินเฉพาะของธนาคารแสดงตามวิธีราคาทุนสุทธิจากค่าเผื่อการด้อยค่า (ถ้ามี)

การจำหน่ายเงินลงทุน

เมื่อมีการจำหน่ายเงินลงทุน ผลต่างระหว่างจำนวนเงินสุทธิที่ได้รับและมูลค่าตามบัญชีจะถูกบันทึกเป็นกำไรหรือขาดทุนในงบกำไรขาดทุนและกำไรขาดทุนเบ็ดเสร็จอื่น

ในกรณีที่ธนาคารและบริษัทย่อยจำหน่ายเงินลงทุนที่ถืออยู่บางส่วน การคำนวณต้นทุนสำหรับเงินลงทุนที่จำหน่ายไปและเงินลงทุนที่ยังถืออยู่ใช้วิธีถัวเฉลี่ยถ่วงน้ำหนักปรับใช้กับมูลค่าตามบัญชีของเงินลงทุนที่เหลืออยู่ทั้งหมด

3.9 ทรัพย์สินรอการขาย

ทรัพย์สินรอการขายแสดงตามราคาทุน ณ วันที่ได้รับมาหรือมูลค่าสุทธิที่จะได้รับแล้วแต่ราคาใดจะต่ำกว่ามูลค่าสุทธิที่จะได้รับอ้างอิงจากราคาประเมินหักด้วยประมาณการค่าใช้จ่ายในการขาย

กำไรหรือขาดทุนจากการจำหน่ายทรัพย์สินรอการขายจะรับรู้เป็นรายได้หรือค่าใช้จ่ายในกำไรหรือขาดทุนเมื่อมีการโอนผลตอบแทนและความเสี่ยงที่มีนัยสำคัญให้กับผู้ซื้อแล้ว ขาดทุนจากการด้อยค่าจะรับรู้เป็นค่าใช้จ่ายในกำไรหรือขาดทุน

ฝ่ายบริหารได้ใช้หลักเกณฑ์การตั้งค่าเผื่อการด้อยค่าของธนาคารแห่งประเทศไทย ประกอบกับการใช้ดุลยพินิจในการประมาณการผลขาดทุนจากการด้อยค่าโดยพิจารณาจากราคาประเมินล่าสุดของทรัพย์สิน ประเภทและคุณลักษณะของทรัพย์สิน ระยะเวลาที่คาดว่าจะจำหน่ายได้และการเปลี่ยนแปลงของสภาวะเศรษฐกิจ

3.10 ที่ดิน อาคาร และอุปกรณ์

การรับรู้และการวัดมูลค่า

ที่ดินแสดงในราคาทุนหักค่าเผื่อจากการด้อยค่า (ถ้ามี)

อาคารและอุปกรณ์แสดงด้วยราคาทุนหักค่าเสื่อมราคาสะสมและค่าเผื่อจากการด้อยค่า (ถ้ามี)

ราคาทุนรวมถึงต้นทุนทางตรง ที่เกี่ยวข้องกับการได้มาของสินทรัพย์ ต้นทุนของการก่อสร้างสินทรัพย์ที่กิจการก่อสร้างเอง รวมถึงต้นทุนของวัสดุ แรงงานทางตรง และต้นทุนทางตรงอื่น ๆ ที่เกี่ยวข้องกับการจัดหาสินทรัพย์เพื่อให้สินทรัพย์นั้นอยู่ในสภาพที่พร้อมจะใช้งานได้ตามวัตถุประสงค์ ราคาทุนรวมถึงต้นทุนในการรื้อถอน การขนย้าย การบูรณะสถานที่ตั้งของสินทรัพย์และต้นทุนการกู้ยืม สำหรับเครื่องมือที่ควบคุมโดยลิขสิทธิ์ซอฟท์แวร์ซึ่งไม่สามารถทำงานได้โดยปราศจากลิขสิทธิ์ซอฟท์แวร์นั้นให้ถือว่าลิขสิทธิ์ซอฟท์แวร์ดังกล่าวเป็นส่วนหนึ่งของอุปกรณ์

ส่วนประกอบของรายการที่ดิน อาคารและอุปกรณ์แต่ละรายการที่มีอายุการให้ประโยชน์ไม่เท่ากัน ต้องบันทึกแต่ละส่วนประกอบที่มีนัยสำคัญแยกต่างหากจากกัน

กำไรหรือขาดทุนจากการจำหน่ายที่ดิน อาคาร และอุปกรณ์ คือผลต่างระหว่างสิ่งตอบแทนสุทธิที่ได้รับจากการจำหน่ายกับมูลค่าตามบัญชีของที่ดิน อาคารและอุปกรณ์ โดยรับรู้สุทธิเป็นกำไรหรือขาดทุนในงบกำไรขาดทุนและกำไรขาดทุนเบ็ดเสร็จอื่น

ต้นทุนที่เกิดขึ้นในภายหลัง

ต้นทุนในการเปลี่ยนแทนส่วนประกอบจะรับรู้เป็นส่วนหนึ่งของมูลค่าตามบัญชีของรายการที่ดิน อาคารและอุปกรณ์ ถ้ามีความเป็นไปได้ค่อนข้างแน่ที่ธนาคารและบริษัทย่อยจะได้รับประโยชน์เชิงเศรษฐกิจในอนาคตจากรายการนั้นและสามารถวัดมูลค่าต้นทุนของรายการนั้นได้อย่างน่าเชื่อถือ ชิ้นส่วนที่ถูกเปลี่ยนแทนจะถูกตัดจำหน่ายตามมูลค่าตามบัญชี ต้นทุนที่เกิดขึ้นในการซ่อมบำรุงที่ดิน อาคารและอุปกรณ์ที่เกิดขึ้นเป็นประจำจะรับรู้เป็นค่าใช้จ่ายในงบกำไรขาดทุนและกำไรขาดทุนเบ็ดเสร็จอื่นเมื่อเกิดขึ้น

ค่าเสื่อมราคา

ค่าเสื่อมราคาคำนวณจากมูลค่าเสื่อมสภาพของรายการอาคารและอุปกรณ์ ซึ่งประกอบด้วยราคาทุนของสินทรัพย์หรือต้นทุนในการเปลี่ยนแทนอื่น หักด้วยมูลค่าคงเหลือของสินทรัพย์

ค่าเสื่อมราคาบันทึกเป็นค่าใช้จ่ายในงบกำไรขาดทุนและกำไรขาดทุนเบ็ดเสร็จอื่นคำนวณโดยวิธีเส้นตรงตามเกณฑ์อายุการใช้ประโยชน์โดยประมาณของส่วนประกอบของสินทรัพย์แต่ละรายการ ประมาณการอายุการใช้ประโยชน์ของสินทรัพย์แสดงได้ดังนี้

อาคารและส่วนปรับปรุงอาคาร	34 ปี
เครื่องตกแต่ง ติดตั้งและอุปกรณ์สำนักงาน	3 - 5 และ 10 ปี
ยานพาหนะ	5 และ 8 ปี

ไม่มีการคิดค่าเสื่อมราคาสำหรับที่ดิน

วิธีการคิดค่าเสื่อมราคา อายุการให้ประโยชน์ของสินทรัพย์ และมูลค่าคงเหลือ ถูกทบทวนอย่างน้อยที่สุดทุกสิ้นรอบปีบัญชี และปรับปรุงตามความเหมาะสม

การตัดรายการ

ธนาคารและบริษัทย่อยตัดรายการที่ดิน อาคาร และอุปกรณ์ออกจากบัญชี เมื่อจำหน่ายสินทรัพย์หรือคาดว่าจะไม่ได้รับประโยชน์เชิงเศรษฐกิจในอนาคตจากการใช้หรือการจำหน่ายสินทรัพย์ รายการผลกำไรหรือขาดทุนจากการจำหน่ายที่ดิน อาคาร และอุปกรณ์ คือผลต่างระหว่างสิ่งตอบแทนสุทธิที่ได้รับจากการจำหน่ายกับมูลค่าตามบัญชีของที่ดิน อาคาร และอุปกรณ์ โดยรับรู้ในกำไรหรือขาดทุนเมื่อธนาคารและบริษัทย่อยตัดรายการสินทรัพย์นั้นออกจากบัญชี

3.11 สินทรัพย์ไม่มีตัวตน

สินทรัพย์ไม่มีตัวตนที่ธนาคารและบริษัทย่อยซื้อมาและมีอายุการใช้งานจำกัด แสดงในราคาทุนหักค่าตัดจำหน่ายสะสมและค่าเผื่อจากการด้อยค่า (ถ้ามี)

รายจ่ายภายหลังการรับรู้รายการ

รายจ่ายภายหลังการรับรู้รายการจะรับรู้เป็นสินทรัพย์เมื่อก่อให้เกิดประโยชน์เชิงเศรษฐกิจในอนาคต โดยรวมเป็นสินทรัพย์ที่สามารถระบุได้ที่เกี่ยวข้องนั้น ค่าใช้จ่ายอื่นรับรู้ในกำไรหรือขาดทุนเมื่อเกิดขึ้น

ค่าตัดจำหน่าย

ค่าตัดจำหน่ายคำนวณโดยนำราคาทุนของสินทรัพย์หรือจำนวนอื่นที่ใช้แทนราคาทุนหักด้วยมูลค่าคงเหลือ

ค่าตัดจำหน่ายรับรู้เป็นค่าใช้จ่ายในงบกำไรขาดทุนและกำไรขาดทุนเบ็ดเสร็จอื่นโดยวิธีเส้นตรงตามระยะเวลาที่คาดว่าจะได้รับประโยชน์จากสินทรัพย์ไม่มีตัวตนซึ่งไม่รวมค่าความนิยม โดยเริ่มตัดจำหน่ายสินทรัพย์ไม่มีตัวตนเมื่อสินทรัพย์นั้นพร้อมที่จะให้ประโยชน์

ประมาณการอายุการใช้ประโยชน์ของสินทรัพย์แสดงได้ ดังนี้

คอมพิวเตอร์ซอฟท์แวร์	5 - 10 ปี
ค่าธรรมเนียมสมาชิก	10 ปี

วิธีการตัดจำหน่าย ระยะเวลาที่คาดว่าจะได้รับประโยชน์ และมูลค่าคงเหลือ จะได้รับการทบทวนทุกสิ้นรอบปีบัญชีและปรับปรุงตามความเหมาะสม

สินทรัพย์ไม่มีตัวตนที่มีอายุการใช้งานที่แน่นอนจะทำการทดสอบการด้อยค่าเมื่อมีข้อบ่งชี้ว่าสินทรัพย์นั้นอาจมีการด้อยค่า สินทรัพย์ไม่มีตัวตนที่ไม่มีอายุการใช้งานที่แน่นอนจะทำการทดสอบการด้อยค่าทุกปีหรือเมื่อมีข้อบ่งชี้ว่าสินทรัพย์นั้นอาจมีการด้อยค่า

3.12 การด้อยค่าของสินทรัพย์ที่ไม่ใช่สินทรัพย์ทางการเงิน

ยอดสินทรัพย์ตามบัญชีของธนาคารและบริษัทย่อยได้รับการทบทวน ณ ทุกวันที่รายงานว่ามีข้อบ่งชี้เรื่องการด้อยค่าหรือไม่ ในกรณีที่มีข้อบ่งชี้ธนาคารและบริษัทย่อยจะทำการประมาณมูลค่าสินทรัพย์ที่คาดว่าจะได้รับคืน สำหรับค่าความนิยมจะมีการประมาณมูลค่าที่คาดว่าจะได้รับคืนทุกปีในช่วงเวลาเดียวกัน

ขาดทุนจากการด้อยค่ารับรู้เมื่อมูลค่าตามบัญชีของสินทรัพย์หรือมูลค่าตามบัญชีของหน่วยสินทรัพย์ที่ก่อให้เกิดเงินสดสูงกว่ามูลค่าที่จะได้รับคืน ขาดทุนจากการด้อยค่าบันทึกเป็นค่าใช้จ่ายในงบกำไรขาดทุนและกำไรขาดทุนเบ็ดเสร็จอื่น เว้นแต่เมื่อมีการกลับรายการการประเมินมูลค่าของสินทรัพย์เพิ่มของสินทรัพย์ชิ้นเดียวกันที่เคยรับรู้ในส่วนของเจ้าของและมีการด้อยค่าในเวลาต่อมา ในกรณีนี้จะรับรู้ในงบกำไรขาดทุนและกำไรขาดทุนเบ็ดเสร็จอื่น

การคำนวณมูลค่าที่คาดว่าจะได้รับคืน

มูลค่าที่คาดว่าจะได้รับคืนของสินทรัพย์ที่ไม่ใช่สินทรัพย์ทางการเงิน หมายถึง มูลค่าจากการใช้ของสินทรัพย์ หรือมูลค่ายุติธรรมของสินทรัพย์หักต้นทุนในการขายแล้วแต่มูลค่าใดจะสูงกว่า ในการประเมินมูลค่าจากการใช้ของสินทรัพย์ จะประมาณการกระแสเงินสดที่จะได้รับในอนาคตคิดลดเป็นมูลค่าปัจจุบันโดยใช้อัตราคิดลดก่อนคำนึงถึงภาษีเงินได้เพื่อให้สะท้อนมูลค่าที่อาจประเมินได้ในตลาดปัจจุบัน ซึ่งแปรไปตามเวลาและความเสี่ยงที่มีต่อสินทรัพย์ สำหรับสินทรัพย์ที่ไม่ก่อให้เกิดกระแสเงินสดรับโดยอิสระจากสินทรัพย์อื่น จะพิจารณามูลค่าที่คาดว่าจะได้รับคืนรวมกับหน่วยสินทรัพย์ที่ก่อให้เกิดเงินสดที่สินทรัพย์นั้นเกี่ยวข้องด้วย

การกลับรายการด้วยค่า

ขาดทุนจากการด้อยค่าของสินทรัพย์ทางการเงินจะถูกกลับรายการ เมื่อมูลค่าที่คาดว่าจะได้รับคืนเพิ่มขึ้นในภายหลัง และการเพิ่มขึ้นนั้นสัมพันธ์โดยตรงกับขาดทุนจากการด้อยค่าที่เคยรับรู้เป็นค่าใช้จ่ายในงบกำไรขาดทุนและกำไรขาดทุนเบ็ดเสร็จอื่น

ขาดทุนจากการด้อยค่าของสินทรัพย์ที่ไม่ใช่สินทรัพย์ทางการเงินอื่น ๆ ที่เคยรับรู้ในงวดก่อนจะถูกประเมิน ณ ทุกวันที่ที่ออกรายงานว่ามีข้อบ่งชี้เรื่องการด้อยค่าลดระดับลงหรือหมดไป ขาดทุนจากการด้อยค่าจะถูกกลับรายการ หากมีการเปลี่ยนแปลงประมาณการที่ใช้ในการคำนวณมูลค่าที่คาดว่าจะได้รับคืน ขาดทุนจากการด้อยค่าจะถูกกลับรายการเพียงเท่าที่มูลค่าตามบัญชีของสินทรัพย์ไม่เกินกว่ามูลค่าตามบัญชีภายหลังหักค่าเสื่อมราคาหรือค่าตัดจำหน่าย เสมือนหนึ่งไม่เคยมีการบันทึกขาดทุนจากการด้อยค่ามาก่อน

3.13 ประมาณการหนี้สิน

ธนาคารและบริษัทย่อยจะบันทึกประมาณการหนี้สินไว้ในบัญชีเมื่อภาระผูกพันซึ่งเป็นผลมาจากเหตุการณ์ในอดีตได้เกิดขึ้นแล้ว และมีความเป็นไปได้ค่อนข้างแน่นอนว่าธนาคารและบริษัทย่อยจะเสียทรัพยากรเชิงเศรษฐกิจไป เพื่อปลดเปลื้องภาระผูกพันนั้น และธนาคารและบริษัทย่อยสามารถประมาณมูลค่าภาระผูกพันนั้นได้อย่างน่าเชื่อถือ

คดีฟ้องร้อง

ธนาคารและบริษัทย่อยมีหนี้สินที่อาจจะเกิดขึ้นจากการถูกฟ้องร้องเรียกค่าเสียหาย ซึ่งฝ่ายบริหารได้ใช้ดุลยพินิจในการประเมินผลของคดีที่ถูกฟ้องร้องแล้ว และจะบันทึกประมาณการหนี้สินดังกล่าว ณ วันสิ้นรอบระยะเวลารายงาน (ถ้ามี)

3.14 ผลประโยชน์ของพนักงาน

โครงการสมทบเงิน

โครงการสมทบเงินเป็นโครงการผลประโยชน์พนักงานหลังออกจากงาน ซึ่งกิจการจ่ายสมทบเป็นจำนวนเงินที่แน่นอนให้แก่กิจการหนึ่งแยกต่างหาก (กองทุนสำรองเลี้ยงชีพ) และจะไม่มีภาระผูกพันตามกฎหมายหรือภาระผูกพันโดยอนุมานที่จะต้องจ่ายสมทบเพิ่มเติม ภาระผูกพันในการสมทบเข้าโครงการสมทบเงินจะถูกรับรู้เป็นค่าใช้จ่ายพนักงานในงบกำไรขาดทุนและกำไรขาดทุนเบ็ดเสร็จอื่นในรอบระยะเวลาที่พนักงานได้ทำงานให้กับกิจการ

โครงการผลประโยชน์ที่กำหนดไว้

โครงการผลประโยชน์ที่กำหนดไว้เป็นโครงการผลประโยชน์หลังออกจากงานนอกเหนือจากโครงการสมทบเงิน ภาระผูกพันสุทธิของธนาคารและบริษัทย่อยจากโครงการผลประโยชน์ที่กำหนดไว้ถูกคำนวณแยกต่างหากเป็นรายโครงการจากการประมาณผลประโยชน์ในอนาคตที่เกิดจากการทำงานของพนักงานในปัจจุบันและในงวดก่อน ๆ ผลประโยชน์ดังกล่าวได้มีการคิดลดกระแสเงินสดเพื่อให้เป็นมูลค่าปัจจุบันโดยคำนวณบนพื้นฐานของเงินเดือนพนักงาน อัตรามรณะ อายุงาน และปัจจัยอื่น ๆ ทั้งนี้อัตราคิดลดที่ใช้ในการคำนวณภาระผูกพันผลประโยชน์พนักงานหลังออกจากงานอ้างอิงจากอัตราผลตอบแทนของพันธบัตรรัฐบาล

เมื่อมีการเพิ่มผลประโยชน์ในโครงการผลประโยชน์ สัดส่วนที่เพิ่มขึ้นของผลประโยชน์ที่เกี่ยวข้องกับต้นทุนบริการในอดีตของพนักงานรับรู้โดยวิธีเส้นตรงจนถึงวันที่ผลประโยชน์นั้นเป็นสิทธิขาด ผลประโยชน์ที่เป็นสิทธิขาดจะรับรู้เป็นค่าใช้จ่ายในงบกำไรขาดทุนและกำไรขาดทุนเบ็ดเสร็จอื่นทันที

ธนาคารและบริษัทย่อยรับรู้กำไรขาดทุนจากการประมาณการตามหลักการคณิตศาสตร์ประกันภัยทั้งหมดที่เกิดขึ้นจากโครงการผลประโยชน์ที่กำหนดไว้ในรายการกำไรขาดทุนเบ็ดเสร็จอื่น และรับรู้ค่าใช้จ่ายของโครงการผลประโยชน์ที่กำหนดไว้ในงบกำไรขาดทุนและกำไรขาดทุนเบ็ดเสร็จอื่น

ต้นทุนบริการในอดีตที่เกี่ยวข้องกับการแก้ไขโครงการจะรับรู้เป็นค่าใช้จ่ายในงบกำไรขาดทุนและกำไรขาดทุนเบ็ดเสร็จอื่นเมื่อการแก้ไขโครงการมีผลบังคับใช้

ผลประโยชน์ระยะสั้นของพนักงาน

ภาระผูกพันผลประโยชน์ระยะสั้นของพนักงานวัดมูลค่าโดยมิได้คิดลดกระแสเงินสดและรับรู้เป็นค่าใช้จ่าย เมื่อพนักงานทำงานให้

หนี้สินรับรู้ด้วยมูลค่าที่คาดว่าจะจ่ายชำระสำหรับการจ่ายโบนัสเป็นเงินสดระยะสั้นหรือการปันส่วนกำไร หากธนาคารและบริษัทย่อยมีภาระผูกพันตามกฎหมายหรือภาระผูกพันโดยอนุมานที่จะต้องจ่ายอันเป็นผลมาจากการที่พนักงานได้ทำงานให้ในอดีตและภาระผูกพันนี้สามารถประมาณได้อย่างสมเหตุสมผล

3.15 รายการที่เป็นเงินตราต่างประเทศ

การแปลงค่ารายการบัญชีที่เป็นเงินตราต่างประเทศ

รายการเป็นเงินตราต่างประเทศแปลงค่าเป็นสกุลเงินที่ใช้ในการดำเนินงานของธนาคารและบริษัทย่อยโดยใช้อัตราแลกเปลี่ยน ณ วันที่เกิดรายการ

ยอดคงเหลือของสินทรัพย์และหนี้สินที่เป็นตัวเงิน แปลงค่าโดยใช้อัตราแลกเปลี่ยน ณ วันที่รายงาน

ผลต่างของอัตราแลกเปลี่ยนที่เกิดขึ้นจากการแปลงค่าให้รับรู้เป็นกำไรหรือขาดทุน แต่ผลต่างของอัตราแลกเปลี่ยนที่เกิดขึ้นจากการแปลงค่าของรายการดังต่อไปนี้จะรับรู้เข้ากำไรขาดทุนเบ็ดเสร็จอื่น

- เงินลงทุนในตราสารทุนที่กำหนดให้วัดมูลค่าด้วยมูลค่ายุติธรรมผ่านกำไรขาดทุนเบ็ดเสร็จอื่น เว้นแต่การด้อยค่า ผลต่างจากอัตราแลกเปลี่ยนที่เคยรับรู้เข้ากำไรขาดทุนเบ็ดเสร็จอื่นจะถูกจัดประเภทใหม่ไปเข้ากำไรหรือขาดทุน
- การป้องกันความเสี่ยงในกระแสเงินสด เฉพาะส่วนที่มีประสิทธิผล

การแปลงค่างบการเงินของหน่วยงานในต่างประเทศ

สินทรัพย์และหนี้สินของหน่วยงานในต่างประเทศแปลงค่าเป็นสกุลเงินบาทโดยใช้อัตราแลกเปลี่ยน ณ วันที่รายงาน

รายได้และค่าใช้จ่ายของหน่วยงานในต่างประเทศแปลงค่าเป็นสกุลเงินบาทโดยใช้อัตราแลกเปลี่ยน ณ วันเกิดรายการ

งบการเงินของกิจการในต่างประเทศของธนาคารแปลงค่าเป็นเงินบาทด้วยอัตราแลกเปลี่ยนอ้างอิงตามประกาศของธนาคารแห่งประเทศไทย ณ วันที่รายงาน ผลต่างจากอัตราแลกเปลี่ยนที่เกิดจากการแปลงค่าบันทึกไว้ในส่วนของกำไรขาดทุนเบ็ดเสร็จอื่นจนกว่าจะมีการเลิกกิจการของกิจการในต่างประเทศ

3.16 การวัดมูลค่ายุติธรรม

มูลค่ายุติธรรมเป็นราคาที่จะได้รับจากการขายสินทรัพย์ หรือจะจ่ายเพื่อโอนหนี้สินในรายการที่เกิดขึ้นในสภาพปกติระหว่างผู้ร่วมตลาด ณ วันที่วัดมูลค่า ไม่ว่าราคานั้นจะสามารถสังเกตได้โดยตรงหรือประมาณมาจากเทคนิคการประเมินมูลค่า ในการประมาณมูลค่ายุติธรรมของรายการสินทรัพย์หรือหนี้สินรายการใดรายการหนึ่ง ธนาคารและบริษัทย่อยพิจารณาถึงลักษณะของสินทรัพย์หรือหนี้สินนั้นซึ่งผู้ร่วมตลาดจะนำมาพิจารณาในการกำหนดราคาของสินทรัพย์หรือหนี้สิน ณ วันที่วัดมูลค่า โดยการวัดมูลค่ายุติธรรมและ/หรือการเปิดเผยข้อมูลในงบการเงินรวมนี้ใช้เกณฑ์ตามที่กล่าว

นอกจากนี้ การวัดมูลค่ายุติธรรมได้จัดลำดับชั้นเป็นระดับที่ 1 ระดับที่ 2 และระดับที่ 3 โดยแบ่งตามลำดับขั้นของข้อมูลที่สามารถสังเกตได้ และตามลำดับความสำคัญของข้อมูลที่ใช้วัดมูลค่ายุติธรรม ซึ่งมีดังต่อไปนี้

ระดับที่ 1 เป็นราคาเสนอซื้อขาย (ไม่ต้องปรับปรุง) ในตลาดที่มีสภาพคล่องสำหรับสินทรัพย์ หรือหนี้สินอย่างเดียวกันและกิจการสามารถเข้าถึงตลาดนั้น ณ วันที่วัดมูลค่า

ระดับที่ 2 เป็นข้อมูลอื่นที่สังเกตได้ไม่ว่าโดยทางตรงหรือโดยทางอ้อมสำหรับสินทรัพย์นั้นหรือหนี้สินนั้นนอกเหนือจากราคาเสนอซื้อขายซึ่งรวมอยู่ในข้อมูลระดับ 1

ระดับที่ 3 เป็นข้อมูลที่ไม่สามารถสังเกตได้สำหรับสินทรัพย์นั้นหรือหนี้สินนั้น

3.17 การรับรู้รายได้

อัตราดอกเบี้ยที่แท้จริง

รายได้และค่าใช้จ่ายดอกเบี้ยรับรู้ในกำไรหรือขาดทุน โดยใช้วิธีอัตราดอกเบี้ยที่แท้จริง อัตราดอกเบี้ยที่แท้จริงคืออัตราที่ใช้คิดลดประมาณการการจ่ายชำระเงินหรือรับเงินในอนาคตตลอดอายุที่คาดการณ์ไว้ของเครื่องมือทางการเงินของ

- มูลค่าตามบัญชีขั้นต้นของสินทรัพย์ทางการเงิน
- ราคาทุนตัดจำหน่ายของหนี้สินทางการเงิน

ในการคำนวณอัตราดอกเบี้ยที่แท้จริงสำหรับเครื่องมือทางการเงิน นอกเหนือจากสินทรัพย์ที่มีการด้อยค่าด้านเครดิตเมื่อซื้อหรือเมื่อกำเนิด ธนาคารและบริษัทย่อยประมาณการกระแสเงินสดในอนาคตโดยพิจารณาเงื่อนไขตามสัญญาทั้งหมดของเครื่องมือทางการเงิน แต่ไม่รวมถึงผลขาดทุนด้านเครดิตที่คาดว่าจะเกิดขึ้น สำหรับสินทรัพย์ทางการเงินที่มีการด้อยค่าด้านเครดิตเมื่อซื้อหรือเมื่อกำเนิดจะใช้อัตราดอกเบี้ยที่แท้จริงซึ่งปรับปรุงด้วยเครดิตแล้วในการคำนวณ โดยใช้กระแสเงินสดที่คาดการณ์ในอนาคตซึ่งรวมผลขาดทุนด้านเครดิตที่คาดว่าจะเกิดขึ้นแล้ว

การคำนวณอัตราดอกเบี้ยที่แท้จริงได้รวมต้นทุนการทำรายการและค่าธรรมเนียมซึ่งเป็นองค์ประกอบของอัตราดอกเบี้ยที่แท้จริง ต้นทุนการทำรายการรวมถึงต้นทุนส่วนเพิ่มที่เกี่ยวข้องโดยตรงกับการได้มาหรือออกสินทรัพย์ทางการเงินหรือหนี้สินทางการเงิน

มูลค่าตามบัญชีขั้นต้นของสินทรัพย์ทางการเงิน คือ ราคาทุนตัดจำหน่ายของสินทรัพย์ทางการเงินก่อนปรับปรุงด้วยค่าเผื่อผลขาดทุนด้านเครดิตที่คาดว่าจะเกิดขึ้น

การคำนวณรายได้ดอกเบี้ยและค่าใช้จ่ายดอกเบี้ย

อัตราดอกเบี้ยที่แท้จริงของสินทรัพย์ทางการเงินหรือหนี้สินทางการเงิน คำนวณเมื่อรับรู้รายการสินทรัพย์ทางการเงินหรือหนี้สินทางการเงินเมื่อเริ่มแรก ในการคำนวณรายได้และค่าใช้จ่ายดอกเบี้ย อัตราดอกเบี้ยที่แท้จริงจะนำมาใช้กับมูลค่าตามบัญชีขั้นต้นของสินทรัพย์ (เมื่อสินทรัพย์ไม่มีการด้อยค่าด้านเครดิต) หรือราคาทุนตัดจำหน่ายของหนี้สิน อัตราดอกเบี้ยที่แท้จริงจะถูกปรับปรุงใหม่สำหรับอัตราดอกเบี้ยลอยตัวที่มีรอบการประมาณใหม่เพื่อสะท้อนให้เห็นความเคลื่อนไหวของอัตราดอกเบี้ยตลาด อัตราดอกเบี้ยที่แท้จริงจะได้รับการปรับปรุงสำหรับการปรับปรุงการป้องกันความเสี่ยงในมูลค่ายุติธรรม ณ วันที่มีการตัดจำหน่าย เมื่อเกิดการเปลี่ยนแปลงในการป้องกันความเสี่ยง

อย่างไรก็ตาม สำหรับสินทรัพย์ทางการเงินที่มีการด้อยค่าด้านเครดิตภายหลังการรับรู้เมื่อเริ่มแรก รายได้ดอกเบี้ยจะคำนวณโดยการใช้อัตราดอกเบี้ยที่แท้จริงกับราคาทุนตัดจำหน่ายของสินทรัพย์ทางการเงิน หากสินทรัพย์ไม่มีการด้อยค่าด้านเครดิตอีกต่อไป การคำนวณรายได้ดอกเบี้ยจะเปลี่ยนกลับไปคำนวณจากมูลค่าตามบัญชีขั้นต้นของสินทรัพย์

สำหรับสินทรัพย์ทางการเงินที่มีการด้อยค่าด้านเครดิตในการรับรู้รายการเมื่อเริ่มแรก รายได้ดอกเบี้ยคำนวณโดยการใช้อัตราดอกเบี้ยที่แท้จริงปรับด้วยความเสี่ยงเครดิตกับราคาทุนตัดจำหน่ายของสินทรัพย์ ทั้งนี้ การคำนวณรายได้ดอกเบี้ยจะไม่มีการกลับไปคำนวณจากมูลค่าขั้นต้นถึงแม้ว่าความเสี่ยงด้านเครดิตของสินทรัพย์จะดีขึ้น

3.18 เงินปันผล

ธนาคารและบริษัทย่อยบันทึกเงินปันผลรับเป็นรายได้ในกำไรหรือขาดทุนในวันที่ธนาคารและบริษัทย่อยมีสิทธิได้รับเงินปันผล เงินปันผลรับแสดงรายการในรายได้จากการดำเนินงานอื่น ๆ

3.19 รายได้อื่น

รายได้อื่นบันทึกในงบกำไรขาดทุนและกำไรขาดทุนเบ็ดเสร็จอื่นตามเกณฑ์คงค้าง

3.20 ค่าธรรมเนียมและค่านายหน้า

รายได้และค่าใช้จ่ายค่าธรรมเนียมและบริการซึ่งเป็นองค์ประกอบของอัตราดอกเบี้ยที่แท้จริงของสินทรัพย์ทางการเงินหรือหนี้สินทางการเงินจะถูกรวมเพื่อคำนวณหาอัตราดอกเบี้ยที่แท้จริง

รายได้ค่าธรรมเนียมและบริการอื่นจะรับรู้เมื่อลูกค้ามีอำนาจควบคุมในบริการด้วยจำนวนเงินที่สะท้อนถึงสิ่งตอบแทนที่ธนาคารและบริษัทย่อยคาดว่าจะมีสิทธิได้รับและมีการใช้วิจารณญาณในการพิจารณาจังหวะเวลาในการส่งมอบการควบคุม เพื่อประเมินว่าจะรับรู้รายได้ ณ เวลาใดเวลาหนึ่งหรือรับรู้ตลอดช่วงเวลาหนึ่ง

ธนาคารและบริษัทย่อยดำเนินการในลักษณะการเป็นตัวแทนและรับรู้ผลตอบแทนสุทธิของสัญญาดังกล่าวเป็นรายได้จากค่านายหน้า

3.21 สัญญาเช่า

ธนาคารและบริษัทย่อยที่เป็นผู้เช่า

ธนาคารและบริษัทย่อยประเมินว่าสัญญาเป็นสัญญาเช่าหรือประกอบด้วยสัญญาเช่าหรือไม่ ณ วันเริ่มต้นของสัญญาเช่า ธนาคารและบริษัทย่อยรับรู้สินทรัพย์สิทธิการใช้และหนี้สินตามสัญญาเช่าที่เกี่ยวข้องกับทุกข้อตกลงสัญญาเช่าที่เป็นสัญญาเช่า ยกเว้นสัญญาเช่าระยะสั้น (อายุสัญญาเช่า 12 เดือนหรือน้อยกว่า) และสัญญาเช่าซึ่งสินทรัพย์มีมูลค่าต่ำ สัญญาเช่าเหล่านี้ ธนาคารและบริษัทย่อยรับรู้การจ่ายชำระตามสัญญาเช่าเป็นค่าใช้จ่ายดำเนินงานด้วยวิธีเส้นตรงตลอดอายุสัญญาเช่า เว้นแต่เกณฑ์ที่เป็นระบบอื่นที่ดีกว่าซึ่งเป็นตัวแทนของรูปแบบเวลาที่แสดงถึงประโยชน์เชิงเศรษฐกิจจากการใช้สินทรัพย์ที่เช่า

หนี้สินตามสัญญาเช่าวัดมูลค่าเริ่มแรกด้วยมูลค่าปัจจุบันของการจ่ายชำระตามสัญญาเช่าที่ยังไม่ได้จ่ายชำระ ณ วันนั้น โดยคิดลดด้วยอัตราดอกเบี้ยตามนัยของสัญญาเช่า แต่หากอัตรานั้นไม่สามารถกำหนดได้ ธนาคารและบริษัทย่อยใช้อัตราดอกเบี้ยการกู้ยืมส่วนเพิ่ม

การจ่ายชำระตามสัญญาเช่าที่รวมอยู่ในการวัดมูลค่าของหนี้สินตามสัญญาเช่า ประกอบด้วย

- การจ่ายชำระคงที่ (รวมถึง การจ่ายชำระคงที่โดยเนื้อหา) หักลูกหนี้สิ่งจูงใจตามสัญญาเช่าใด ๆ
- การจ่ายชำระค่าเช่าผันแปรที่ขึ้นอยู่กับดัชนีหรืออัตรา ซึ่งการวัดมูลค่าเริ่มแรกใช้ดัชนีหรืออัตรา ณ วันที่สัญญาเช่าเริ่มมีผล
- จำนวนเงินที่คาดว่าผู้เช่าจะจ่ายชำระภายใต้การรับประกันมูลค่าคงเหลือ
- ราคาใช้สิทธิของสิทธิเลือกซื้อ หากมีความแน่นอนอย่างสมเหตุสมผลที่ผู้เช่าจะใช้สิทธิเลือกซื้อนั้น

การจ่ายชำระค่าปรับเพื่อการยกเลิกสัญญาเช่า หากข้อกำหนดสัญญาเช่าแสดงให้เห็นว่าผู้เช่าจะใช้สิทธิเลือกในการยกเลิกสัญญาเช่า

หนี้สินตามสัญญาเช่าแยกแสดงบรรทัดในงบแสดงฐานะการเงินรวมและเฉพาะธนาคาร

การวัดมูลค่าภายหลังของหนี้สินตามสัญญาเช่า โดยการเพิ่มมูลค่าตามบัญชีเพื่อสะท้อนดอกเบี้ยจากหนี้สินตามสัญญาเช่า (ใช้วิธีดอกเบี้ยที่แท้จริง) และลดมูลค่าตามบัญชีเพื่อสะท้อนการชำระการจ่ายชำระตามสัญญาเช่าที่จ่ายชำระ

ธนาคารและบริษัทย่อยวัดมูลค่าหนี้สินตามสัญญาเช่าใหม่ (โดยการปรับปรุงสินทรัพย์สิทธิการใช้ที่เกี่ยวข้อง) เมื่อเกิดเหตุการณ์ดังต่อไปนี้

- มีการเปลี่ยนแปลงอายุสัญญาเช่า หรือมีเหตุการณ์สำคัญ หรือการเปลี่ยนแปลงในสถานการณ์ ที่ส่งผลให้มีการเปลี่ยนแปลงในการประเมินสิทธิเลือกในการซื้อสินทรัพย์อ้างอิง ในกรณีดังกล่าวหนี้สินตามสัญญาเช่าวัดมูลค่าใหม่โดยคิดลดการจ่ายชำระตามสัญญาเช่าที่ปรับปรุงโดยใช้อัตราคิดลดที่ปรับปรุง
- มีการเปลี่ยนแปลงการจ่ายชำระตามสัญญาเช่า เนื่องจากการเปลี่ยนแปลงดัชนีหรืออัตรา หรือการเปลี่ยนแปลงจำนวนเงินที่คาดว่าจะต้องจ่ายชำระภายใต้การรับประกันมูลค่าคงเหลือในกรณีดังกล่าวหนี้สินตามสัญญาเช่าวัดมูลค่าใหม่โดยคิดลดการจ่ายชำระตามสัญญาเช่าที่ปรับปรุงโดยใช้อัตราคิดลดเดิม (เว้นแต่การเปลี่ยนแปลงการจ่ายชำระตามสัญญาเช่าเป็นผลมาจากการเปลี่ยนแปลงอัตราดอกเบี้ยลอยตัว ในกรณีดังกล่าวใช้อัตราคิดลดที่ปรับปรุง)
- มีการเปลี่ยนแปลงสัญญาเช่าและการเปลี่ยนแปลงสัญญาเช่าไม่บันทึกเป็นสัญญาเช่าแยกต่างหาก ในกรณีนี้หนี้สินตามสัญญาเช่าวัดมูลค่าใหม่ขึ้นอยู่กับอายุสัญญาเช่าของสัญญาเช่าที่เปลี่ยนแปลงโดยคิดลดการจ่ายชำระตามสัญญาเช่าที่ปรับปรุงด้วยอัตราคิดลดที่ปรับปรุง ณ วันที่การเปลี่ยนแปลงสัญญามีผล

ธนาคารและบริษัทย่อยไม่มีรายการปรับใด ๆ ดังกล่าวแสดงระหว่างงวด

สินทรัพย์สิทธิการใช้ประกอบด้วย การวัดมูลค่าเริ่มแรกกับหนี้สินตามสัญญาเช่าที่เกี่ยวข้อง การจ่ายชำระตามสัญญาเช่าใด ๆ ที่จ่ายชำระ ณ วันที่สัญญาเช่าเริ่มมีผลหรือก่อนวันที่สัญญาเริ่มมีผลหักสิ่งจูงใจตามสัญญาเช่าที่ได้รับใด ๆ และต้นทุนทางตรงเริ่มแรกใด ๆ การวัดมูลค่าภายหลังของสินทรัพย์สิทธิการใช้โดยใช้ราคาทุนหักค่าเสื่อมราคาสะสมและผลขาดทุนจากการด้อยค่าสะสม

เมื่อธนาคารและบริษัทย่อยมีประมาณการต้นทุนที่จะเกิดขึ้นในการรื้อและการขนย้ายสินทรัพย์อ้างอิงการบูรณะสถานที่ตั้งของสินทรัพย์อ้างอิงหรือการบูรณะสินทรัพย์อ้างอิงให้อยู่ในสภาพตามที่กำหนดไว้ในข้อตกลงและเงื่อนไขของสัญญาเช่า ประมาณการดังกล่าวรับรู้และวัดมูลค่าตามมาตรฐานการบัญชีฉบับที่ 37 เรื่อง ประมาณการหนี้สิน หนี้สินที่อาจเกิดขึ้น และสินทรัพย์ที่อาจเกิดขึ้น เพื่ออธิบายต้นทุนที่เกี่ยวข้องกับสินทรัพย์สิทธิการใช้ ต้นทุนรับรู้เป็นส่วนหนึ่งของสินทรัพย์สิทธิการใช้ที่เกี่ยวข้อง

สินทรัพย์สิทธิการใช้คิดค่าเสื่อมราคาตลอดช่วงเวลาที่สั้นกว่าของอายุสัญญาเช่าและอายุการให้ประโยชน์ของสินทรัพย์สิทธิการใช้ หากสัญญาเช่าโอนความเป็นเจ้าของในสินทรัพย์อ้างอิงหรือราคาทุนของสินทรัพย์สิทธิการใช้ สะท้อนว่า ธนาคารและบริษัทย่อยจะใช้สิทธิเลือกซื้อ สินทรัพย์สิทธิการใช้ที่เกี่ยวข้องคิดค่าเสื่อมราคาตลอดอายุการใช้ประโยชน์ของสินทรัพย์สิทธิการใช้ การคิดค่าเสื่อมราคาเริ่ม ณ วันที่สัญญาเช่าเริ่มมีผล

สินทรัพย์สิทธิการใช้แสดงเป็นส่วนหนึ่งในบรรทัดที่ดิน อาคาร และอุปกรณ์สุทธิในงบแสดงฐานะการเงินรวมและเฉพาะธนาคาร

ธนาคารและบริษัทย่อยปฏิบัติตามมาตรฐานการบัญชีฉบับที่ 36 เรื่อง การด้อยค่าของสินทรัพย์ เพื่อประเมินว่าสินทรัพย์สิทธิการใช้ด้อยค่าหรือไม่และบันทึกสำหรับผลขาดทุนจากการด้อยค่าใด ๆ ที่ระบุได้ตามที่กล่าวในนโยบายเรื่อง “ที่ดิน อาคารและอุปกรณ์”

ค่าเช่าผันแปรที่ไม่ขึ้นอยู่กับดัชนีหรืออัตราไม่ถูกรวมในการวัดมูลค่าของหนี้สินตามสัญญาเช่าและสินทรัพย์สิทธิการใช้ การจ่ายชำระที่เกี่ยวข้องรับรู้เป็นค่าใช้จ่ายสำหรับงวดที่มีเหตุการณ์หรือเงื่อนไขการจ่ายชำระเหล่านั้นเกิดขึ้นและรวมอยู่ในบรรทัด “ค่าใช้จ่ายอื่น” ในกำไรหรือขาดทุน

ข้อผ่อนปรนในทางปฏิบัติตาม มาตรฐานการรายงานทางการเงิน ฉบับที่ 16 เรื่อง “สัญญาเช่า” อนุญาตให้ผู้เช่าไม่แยกส่วนประกอบที่ไม่เป็นการเช่าและบันทึกสัญญาเช่าใด ๆ และส่วนประกอบที่ไม่เป็นการเช่าที่เกี่ยวข้องเป็นข้อตกลงเดียวกัน ธนาคารและบริษัทย่อยใช้ข้อผ่อนปรนในทางปฏิบัติดังกล่าว

3.22 ค่าใช้จ่ายภาษีเงินได้

ค่าใช้จ่ายภาษีเงินได้สำหรับปีประกอบด้วยภาษีเงินได้ปัจจุบันและภาษีเงินได้รอการตัดบัญชี ภาษีเงินได้ปัจจุบันและภาษีเงินได้รอการตัดบัญชีรับรู้เป็นรายได้หรือค่าใช้จ่ายในงบกำไรขาดทุนและกำไรขาดทุนเบ็ดเสร็จอื่น เว้นแต่ในส่วนที่เกี่ยวกับรายการที่เกี่ยวข้องในการรวมธุรกิจ หรือรายการที่รับรู้โดยตรงในส่วนของเจ้าของหรือกำไรขาดทุนเบ็ดเสร็จอื่น

ภาษีเงินได้ปัจจุบันได้แก่ ภาษีที่คาดว่าจะจ่ายชำระหรือได้รับชำระ โดยคำนวณจากกำไรหรือขาดทุนประจำปีที่ต้องเสียภาษี โดยใช้อัตราภาษีที่ประกาศใช้ ตลอดจนการปรับปรุงทางภาษีที่เกี่ยวกับรายการในปีก่อน ๆ

ภาษีเงินได้รอการตัดบัญชีบันทึกโดยคำนวณจากผลแตกต่างชั่วคราวที่เกิดขึ้นระหว่างมูลค่าตามบัญชีของสินทรัพย์และหนี้สินและจำนวนที่ใช้เพื่อความมุ่งหมายทางภาษี ภาษีเงินได้รอการตัดบัญชีจะไม่ถูกรับรู้เมื่อเกิดจากผลแตกต่างชั่วคราวต่อไปนี้ การรับรู้ค่าความนิยมในครั้งแรกในงบการเงินรวม การรับรู้สินทรัพย์หรือหนี้สินในครั้งแรกในงบการเงินรวม ซึ่งเป็นรายการที่ไม่ใช่การรวมธุรกิจและรายการนั้นไม่มีผลกระทบต่อกำไรขาดทุนทางบัญชีหรือทางภาษี และผลแตกต่างที่เกี่ยวข้องกับเงินลงทุนในบริษัทย่อยและกิจการที่ควบคุมร่วมกันหากเป็นไปได้ว่าจะไม่มีการกลับรายการในอนาคตอันใกล้

การวัดมูลค่าของภาษีเงินได้รอการตัดบัญชีต้องสะท้อนถึงผลกระทบทางภาษีที่จะเกิดจากลักษณะวิธีการที่ธนาคารและบริษัทย่อยคาดว่าจะได้รับผลประโยชน์จากสินทรัพย์หรือจะจ่ายชำระหนี้สินตามมูลค่าตามบัญชี ณ วันที่สิ้นรอบระยะเวลารายงาน

ภาษีเงินได้รอการตัดบัญชีวัดมูลค่าโดยใช้อัตราภาษีที่ประกาศใช้ ณ วันที่รายงาน

ในการกำหนดมูลค่าของภาษีเงินได้ปัจจุบันและภาษีเงินได้รอการตัดบัญชี ธนาคารและบริษัทย่อยต้องคำนึงถึงผลกระทบของสถานการณ์ทางภาษีที่ไม่แน่นอนและอาจทำให้จำนวนภาษีที่ต้องจ่ายเพิ่มขึ้น และมีดอกเบี้ยที่ต้องชำระ ธนาคารและบริษัทย่อยเชื่อว่าได้ตั้งภาษีเงินได้ค้างจ่ายเพียงพอสำหรับภาษีเงินได้ที่จะจ่ายในอนาคต ซึ่งเกิดจากการประเมิน ผลกระทบจากหลายปัจจัย รวมถึง การตีความทางกฎหมายภาษี และจากประสบการณ์ในอดีต การประเมินนี้ อยู่บนพื้นฐานการประมาณการและข้อสมมติฐาน และอาจจะเกี่ยวข้องกับการตัดสินใจเกี่ยวกับเหตุการณ์ในอนาคต ข้อมูลใหม่ ๆ อาจจะทำให้ธนาคารและบริษัทย่อยเปลี่ยนการตัดสินใจโดยขึ้นอยู่กับความเพียงพอของภาษีเงินได้ค้างจ่ายที่มีอยู่ การเปลี่ยนแปลงในภาษีเงินได้ค้างจ่ายจะกระทบต่อค่าใช้จ่ายภาษีเงินได้ในงวดที่เกิดการเปลี่ยนแปลง

สินทรัพย์ภาษีเงินได้รอการตัดบัญชีและหนี้สินภาษีเงินได้รอการตัดบัญชีจะหักกลบกัน เมื่อเป็นค่าภาษีเงินได้ที่จะต้องนำส่งให้กับหน่วยจัดเก็บภาษีเดียวกันและธนาคารและบริษัทย่อยมีความตั้งใจที่จะเสียภาษีเงินได้ด้วยยอดสุทธิ

สินทรัพย์ภาษีเงินได้รอการตัดบัญชีจะบันทึกต่อเมื่อมีความเป็นไปได้ค่อนข้างแน่นอนว่ากำไรเพื่อเสียภาษีในอนาคตจะมีจำนวนเพียงพอกับการใช้ประโยชน์จากผลแตกต่างชั่วคราวดังกล่าว สินทรัพย์ภาษีเงินได้รอการตัดบัญชีจะถูกทบทวน ณ ทุกวันที่รายงานและจะถูกปรับลดลงเท่าที่ประโยชน์ทางภาษีจะมีโอกาสถูกใช้จริง ธนาคารและบริษัทย่อยรับรู้หนี้สินภาษีเงินได้รอการตัดบัญชีสำหรับผลแตกต่างชั่วคราวที่ต้องเสียภาษีทุกรายการในงบการเงินรวม และงบการเงินเฉพาะธนาคาร

3.23 กำไรต่อหุ้น

กำไรต่อหุ้นขั้นพื้นฐาน คำนวณโดยการหารกำไรสำหรับงวดของผู้ถือหุ้นสามัญและหุ้นบุริมสิทธิที่มีสิทธิเทียบเท่าหุ้นสามัญของธนาคารด้วยจำนวนหุ้นถัวเฉลี่ยถ่วงน้ำหนักของหุ้นสามัญและหุ้นบุริมสิทธิที่มีสิทธิเทียบเท่าหุ้นสามัญที่ออกจำหน่ายระหว่างงวด ปรับปรุงด้วยจำนวนหุ้นสามัญและหุ้นบุริมสิทธิที่มีสิทธิเทียบเท่าหุ้นสามัญที่ซื้อคืน

3.24 บุคคลหรือกิจการที่เกี่ยวข้องกัน

บุคคลหรือกิจการที่เกี่ยวข้องกัน หมายถึง บุคคล หรือกิจการที่มีอำนาจควบคุมหรือควบคุมร่วมกันทั้งทางตรงและทางอ้อมหรือมีอิทธิพลอย่างมีสาระสำคัญในการตัดสินใจทางการเงินและการบริหารของธนาคารและบริษัทย่อยหรือบุคคลหรือกิจการที่อยู่ภายใต้การควบคุมเดียวกันหรืออยู่ภายใต้อิทธิพลอย่างมีสาระสำคัญเดียวกันกับธนาคารและบริษัทย่อยและธนาคาร หรือธนาคารและบริษัทย่อยมีอำนาจควบคุมหรือควบคุมร่วมกันทั้งทางตรงและทางอ้อม หรือมีอิทธิพลอย่างมีสาระสำคัญในการตัดสินใจทางการเงินและการบริหารต่อบุคคลหรือกิจการนั้น

3.25 รายงานทางการเงินจำแนกตามส่วนงาน

ผลการดำเนินงานของส่วนงานที่รายงานต่อคณะบริหารของธนาคาร (ผู้มีอำนาจตัดสินใจสูงสุดด้านการดำเนินงาน) จะแสดงถึงรายการที่เกิดขึ้นจากส่วนงานดำเนินงานนั้นโดยตรงรวมถึงรายการที่ได้รับการปันส่วนอย่างสมเหตุสมผล

3.26 การหักกลบ

สินทรัพย์ทางการเงินและหนี้สินทางการเงินจะแสดงหักกลบกันเพื่อรายงานในงบแสดงฐานะการเงินด้วยจำนวนสุทธิก็ต่อเมื่อธนาคารและบริษัทย่อยมีสิทธิตามกฎหมายในการนำจำนวนที่รับรู้ไว้ในงบแสดงฐานะการเงินมาหักกลบลบหนี้กัน และธนาคารและบริษัทย่อยตั้งใจที่จะรับหรือจ่ายชำระด้วยยอดสุทธิ

3.27 หุ้นทุนซื้อคืน

เมื่อมีการซื้อคืนหุ้นทุน จำนวนสิ่งตอบแทนที่จ่ายซื้อรวมถึงต้นทุนที่เกี่ยวข้องโดยตรงจัดประเภทเป็นหุ้นทุนซื้อคืนและแสดงเป็นรายการหักในส่วนของเจ้าของ

4. การบริหารความเสี่ยง

4.1 วัตถุประสงค์ในการบริหารความเสี่ยงทางการเงิน

ธนาคารและบริษัทย่อยได้จัดโครงสร้างการบริหารความเสี่ยงเพื่อให้การบริหารความเสี่ยงหลัก ได้แก่ ความเสี่ยงด้านกลยุทธ์ ความเสี่ยงด้านสินเชื่อ ความเสี่ยงด้านตลาด ความเสี่ยงด้านปฏิบัติการ ความเสี่ยงด้านสภาพคล่อง ความเสี่ยงด้านชื่อเสียง และความเสี่ยงด้านเทคโนโลยีสารสนเทศ เป็นไปอย่างมีประสิทธิภาพ รวมทั้งได้กำหนดนโยบายและกระบวนการบริหารความเสี่ยงต่าง ๆ ขึ้นเพื่อเป็นแนวทางและเป็นมาตรฐานที่จะนำไปใช้ให้สอดคล้องกันทั้งธนาคารและบริษัทย่อย

ธนาคารและบริษัทย่อยบริหารความเสี่ยงด้านต่าง ๆ ภายใต้หลักการคือต้องสามารถระบุ วัด ติดตาม รายงาน วิเคราะห์ และควบคุมความเสี่ยงหลักดังกล่าวได้ ทั้งนี้กิจกรรมต่าง ๆ จะต้องบริหารภายใต้กรอบการดำเนินงานด้านความเสี่ยงและผลตอบแทน (Risk-return framework) เพื่อให้มั่นใจว่าได้รับผลตอบแทนที่เหมาะสมกับความเสี่ยงที่รับได้

โครงสร้างการกำกับดูแลด้านความเสี่ยงของธนาคารและบริษัทย่อยประกอบด้วย คณะกรรมการธนาคาร (Board of Directors) ซึ่งเป็นผู้รับผิดชอบในการบริหารความเสี่ยงของธนาคารและบริษัทย่อยโดยรวม คณะกรรมการกำกับความเสี่ยงและควบคุมภายในของกลุ่มธุรกิจทางการเงิน (Group Risk Supervision and Internal Control Committee) ได้รับมอบอำนาจจากคณะกรรมการธนาคารให้ทำหน้าที่ทบทวนและดูแลการบริหารความเสี่ยงทุกด้านของธนาคารและบริษัทย่อยและได้รับมอบอำนาจให้ กำหนดกลยุทธ์ นโยบาย กรอบงานและมาตรฐานของการบริหารความเสี่ยง รวมถึงกำหนดระดับความเสี่ยงที่ยอมรับได้และเสนอคณะกรรมการธนาคารเพื่อพิจารณาอนุมัติ นอกจากนี้ยังมีคณะกรรมการตรวจสอบ เป็นผู้รับผิดชอบดูแลฝ่ายการตรวจสอบภายใน (Internal Audit) และฝ่ายการสอบทานสินเชื่อ (Credit Review)

ธนาคารได้มีการกำหนดโครงสร้างการกำกับดูแลเพื่อให้การบริหารความเสี่ยงในภาพรวมของธนาคารนั้นเป็นไปอย่างดียิ่งขึ้นโดยสอดคล้องตามหลักการ 3 Lines of Defenses เพื่อการป้องกันและควบคุมความเสี่ยงร่วมกัน ซึ่งจากหลักการดังกล่าวนั้นธนาคารมีการกำหนดผู้รับผิดชอบหลัก (Risk Ownership) มีการแบ่งแยกหน้าที่ความรับผิดชอบอย่างชัดเจน (Segregation of Duties) และสร้างการถ่วงดุล (Check and Balance) ในการปฏิบัติงานและติดตามการบริหารความเสี่ยง หน่วยงานบริหารความเสี่ยงซึ่งอยู่ภายใต้การควบคุมดูแลของประธานเจ้าหน้าที่บริหาร มีหน้าที่รับผิดชอบโดยตรงในการบริหารความเสี่ยง กำหนดนโยบาย และแนวทางการบริหารความเสี่ยงขององค์กร รวมทั้งพัฒนาเครื่องมือที่ใช้ในการบริหารความเสี่ยง นำเสนอกลยุทธ์ในการบริหารความเสี่ยงและระดับความเสี่ยงที่ยอมรับได้ของธนาคารเพื่อพิจารณาอนุมัติ ใช้ในการติดตาม ควบคุมและบริหารจัดการระดับความเสี่ยงของธนาคารและบริษัทย่อย

4.2 ความเสี่ยงด้านสินเชื่อ

ความเสี่ยงด้านสินเชื่อเป็นความเสี่ยงที่เกิดขึ้นจากการที่ผู้กู้และ/หรือคู่สัญญาไม่สามารถชำระคืนเงินกู้แก่ธนาคารและบริษัทย่อยหรือไม่ปฏิบัติตามภาระข้อผูกพันตามสัญญาที่ได้ตกลงไว้กับธนาคารและบริษัทย่อย ธนาคารและบริษัทย่อยเปิดเผยความเสี่ยงด้านสินเชื่อส่วนใหญ่ซึ่งเกิดจากธุรกรรมการให้สินเชื่อ ภาระผูกพันวงเงินสินเชื่อ และการค้ำประกันทางการเงิน

มูลค่าสูงสุดของความเสี่ยงด้านสินเชื่อคือมูลค่าตามบัญชีของสินทรัพย์ทางการเงิน และประมาณการหนี้สินสำหรับภาระผูกพันวงเงินสินเชื่อ และการค้ำประกันทางการเงิน หักด้วยค่าเผื่อผลขาดทุนด้านเครดิตที่คาดว่าจะเกิดขึ้นที่แสดงไว้ในงบแสดงฐานะการเงิน

นโยบายสินเชื่อ/ขอบเขตงาน

คณะกรรมการบริหาร และคณะกรรมการกำกับความเสี่ยงและควบคุมภายในของกลุ่มธุรกิจทางการเงิน ทำหน้าที่อนุมัติกลยุทธ์และระดับความเสี่ยงด้านสินเชื่อที่ยอมรับได้ เพื่อบริหารความเสี่ยงด้านสินเชื่อได้อย่างเหมาะสม ธนาคารและบริษัทย่อยได้จัดทำนโยบายความเสี่ยงด้านสินเชื่อ (Credit Risk Policy) และนโยบายอื่น ๆ ที่เกี่ยวข้องกับการบริหารความเสี่ยง รวมถึงกำหนดกรอบการดำเนินงานเพื่อให้แน่ใจว่าการตัดสินใจด้านสินเชื่อเป็นไปอย่างระมัดระวังและการบริหารความเสี่ยงด้านสินเชื่อรวมเข้าเป็นส่วนหนึ่งของการทำธุรกรรมสินเชื่อทั้งหมด ทั้งนี้สายงานธุรกิจและสายงานสนับสนุนที่เกี่ยวข้องอื่น ๆ จะออกแนวปฏิบัติสำหรับแต่ละหน่วยงานตามแนวทางที่กำหนดโดยนโยบายหลัก ในขณะเดียวกันธนาคารและบริษัทย่อยได้กำหนดนโยบายเพื่อควบคุมความเสี่ยงจากการกระจุกตัวของพอร์ตสินเชื่อได้แก่ ความเสี่ยงจากการกระจุกตัวอยู่ที่ลูกค้ารายใดรายหนึ่งหรือกลุ่มใดกลุ่มหนึ่งที่พึ่งพากันและกัน ความเสี่ยงจากการกระจุกตัวตามภาคธุรกิจหรือภาคอุตสาหกรรมและความเสี่ยงจากการกระจุกตัวอยู่ที่ประเทศคู่ค้าประเทศใดประเทศหนึ่ง นอกจากนี้ธนาคารและบริษัทย่อยมีนโยบายการทดสอบภาวะวิกฤติเป็นกรอบในการประเมินระดับความสามารถของธนาคารและบริษัทย่อยในการรองรับผลกระทบที่อาจเกิดขึ้นจากสถานการณ์วิกฤติเมื่อเศรษฐกิจเปลี่ยนแปลงในทางลบ

ขั้นตอนการอนุมัติสินเชื่อ

ในการจัดการความเสี่ยงด้านสินเชื่อ ธนาคารและบริษัทย่อยได้แยกบทบาทและหน้าที่ความรับผิดชอบของสายงานด้านการตลาดออกจากฝ่ายงานที่ทำหน้าที่อนุมัติสินเชื่อเพื่อการตรวจสอบและถ่วงดุลความเสี่ยงด้านสินเชื่อของลูกค้า แต่ละรายจะถูกวิเคราะห์และประเมินผลโดยเจ้าหน้าที่วิเคราะห์สินเชื่อที่มีประสบการณ์และได้รับการอนุมัติโดยผู้มีอำนาจตามวงเงินและระดับความเสี่ยงของสินเชื่อที่ขอกู้

ธนาคารและบริษัทย่อยอาจขอให้ลูกค้าวางหลักทรัพย์เพื่อเป็นการค้ำประกันหนี้ตามความเหมาะสม เช่น ที่ดินและสิ่งปลูกสร้าง เงินฝากธนาคาร หลักทรัพย์ประเภทต่าง ๆ และการค้ำประกันโดยบุคคลหรือนิติบุคคล เป็นต้น

ธนาคารและบริษัทย่อยมีหนี้สินที่อาจเกิดขึ้นจากการค้ำประกันการกู้ยืม และการค้ำประกันอื่น รวมทั้งการออกเล็ตเตอร์ออฟเครดิตและการอาวัลตั๋วเงินให้กับลูกค้า ในการก่อภาระผูกพันดังกล่าว ธนาคารและบริษัทย่อยได้มีการพิจารณาข้อมูลทางการเงินของลูกค้าและได้จัดทำมาตรฐานการปฏิบัติงานโดยการกำหนดเงื่อนไขต่าง ๆ เพื่อป้องกันความเสี่ยงที่อาจเกิดขึ้นโดยใช้หลักเกณฑ์การพิจารณาเช่นเดียวกับการให้สินเชื่อ

การสอบทานสินเชื่อ

ฝ่ายตรวจสอบภายในซึ่งเป็นหน่วยงานอิสระรับผิดชอบในการประเมินและแนะนำแนวทางในการปรับปรุงความเพียงพอและประสิทธิภาพของกระบวนต่าง ๆ ด้านสินเชื่อ ตลอดจนกระบวนการบริหารความเสี่ยง นอกจากนี้ยังมีฝ่ายสอบทานสินเชื่อซึ่งเป็นหน่วยงานอิสระ ทำหน้าที่สอบทานลูกหนี้แต่ละรายเพื่อให้มั่นใจว่ากระบวนการด้านสินเชื่อและการกำกับดูแลบัญชีได้ถูกดำเนินการตามนโยบาย ตลอดจนคู่มือปฏิบัติงานอย่างมีประสิทธิภาพและสอดคล้องกับกฎระเบียบของทางการ

การจัดระดับความเสี่ยงด้านเครดิต

การจัดระดับความเสี่ยงด้านเครดิตขึ้นอยู่กับปัจจัยการวิเคราะห์สินเชื่อและ/หรือสภาวะตลาด โดยพิจารณาทั้งข้อมูลเชิงปริมาณ และข้อมูลเชิงคุณภาพ ธนาคารได้พัฒนาแบบจำลองความเสี่ยงด้านเครดิตเพื่อเป็นเครื่องมือช่วยในการบริหารจัดการ และเพื่อสนับสนุนกิจกรรมที่เกี่ยวข้องกับความเสี่ยงด้านเครดิตของธนาคารและบริษัทย่อย โดยแบบจำลองนี้ครอบคลุมกระบวนการสินเชื่อ เช่น การกำหนดระดับความเสี่ยงที่ยอมรับได้ การพิจารณาสินเชื่อ การวัดคุณภาพและประสิทธิผลของพอร์ต นอกจากนี้ยังใช้ในการคาดการณ์การเปลี่ยนแปลงคุณภาพของกลุ่มลูกหนี้และเป็นสัญญาณเตือนถึงแนวโน้มการด้อยลงของคุณภาพกลุ่มลูกหนี้ อีกทั้งยังมีประโยชน์สำหรับการกำหนดอัตราดอกเบี้ยในการให้สินเชื่อการวัดผลการดำเนินงานของพอร์ตสินเชื่อ รวมถึงใช้เป็นเครื่องมือสื่อสารระดับความเสี่ยงที่เป็นมาตรฐานเดียวกันภายในธนาคารและบริษัทย่อย

โมเดลความเสี่ยงด้านเครดิตได้ถูกพัฒนาเพื่อพิจารณาผลขาดทุนด้านเครดิตที่คาดว่าจะเกิดขึ้น (Expected Credit Loss : ECL) ประกอบด้วย ค่าความน่าจะเป็นที่ลูกหนี้จะผิดนัดชำระหนี้ (PD) ประมาณการยอดหนี้เมื่อลูกหนี้ผิดนัดชำระหนี้ (EAD) และร้อยละของความเสียหายที่อาจจะเกิดขึ้นเมื่อลูกหนี้ผิดนัดชำระหนี้ต่อยอดหนี้ (LGD) โดยโมเดลทั้งหมดอาศัยหลักการวิเคราะห์บนพื้นฐานของข้อมูลเชิงปริมาณและข้อมูลเชิงคุณภาพซึ่งข้อมูลเชิงปริมาณรวบรวมจากฐานข้อมูลภายในหรือจากผู้ให้บริการภายนอก การดำเนินการตามโมเดลความเสี่ยงด้านเครดิตเหล่านี้นอกจากจะใช้ในกระบวนการสินเชื่อดังที่ได้กล่าวไว้เบื้องต้นยังมีวัตถุประสงค์เพื่อใช้ในการประมาณการเงินทุนในการกำกับดูแลและระดับเงินทุนตามสภาพเศรษฐกิจอีกด้วย

ธนาคารและบริษัทย่อยกำหนดแนวทางการจัดระดับความเสี่ยงด้านเครดิต เพื่อเป็นแนวทางในการจัดทำและตรวจสอบการจัดระดับความเสี่ยงด้านเครดิตตามโมเดล โดยในปัจจุบันธนาคารและบริษัทย่อยใช้โมเดลการจัดระดับความเสี่ยงเครดิตที่แตกต่างกันตามกลุ่มของผู้กู้

ระดับความเสี่ยงของสินเชื่อขึ้นอยู่กับการประมาณค่าความเสี่ยงที่ลูกหนี้จะผิดนัดชำระหนี้และการจัดอันดับความเสี่ยง ธนาคารและบริษัทย่อยได้มีการออกแบบโมเดลการประเมินความเสี่ยงด้านเครดิตโดยแบ่งได้เป็น 2 ประเภท คือ (1) โมเดลสำหรับสินเชื่อเพื่อการพาณิชย์ ใช้ข้อมูลตามสถานะทางการเงินล่าสุดและการประเมินคุณภาพของลูกค้าและ (2) โมเดลสำหรับธุรกิจขนาดเล็กและสินเชื่อรายย่อย ศึกษาจากพฤติกรรม และ/หรือประวัติการใช้วงเงินสินเชื่อ ร่วมกับวิธีการทางสถิติที่น่าเชื่อถือเพื่อจัดระดับความเสี่ยงด้านเครดิต หรือกำหนดค่าความน่าจะเป็นที่จะผิดนัดชำระหนี้ที่เหมาะสมตามระดับความเสี่ยงของลูกหนี้

ระดับความเสี่ยงด้านเครดิตของลูกค้าจะต้องได้รับการประเมินและทบทวนใหม่อย่างน้อยที่สุดตามความถี่ที่กำหนดไว้ตามนโยบาย โมเดลเพื่อประเมินและจัดอันดับความเสี่ยงต้องถูกทบทวนและตรวจสอบประสิทธิภาพอย่างสม่ำเสมอ ซึ่งเป็นกระบวนการในการรักษาระดับความเสี่ยงและแบบจำลองให้ทันสมัยและมีคุณภาพ

อันดับความเสี่ยงด้านเครดิตถูกจัดจากลำดับต่ำสุดไปยังสูงสุด โดยตัวเลขอยู่ในระดับต่ำจะมีความเสี่ยงอยู่ในระดับต่ำ อันดับความเสี่ยงด้านเครดิตสูงสุดแสดงถึงสินเชื่อที่ด้อยค่าโดยมีความน่าจะเป็นที่ผิดนัดชำระหนี้เท่ากับ 100% อันดับความเสี่ยงด้านเครดิตนี้ถูกนำไปใช้สะท้อนคุณภาพของเครดิตที่เปิดเผยในหมายเหตุข้อ 4.2.1 โดยแบ่งเป็นระดับความเสี่ยงตามความสามารถของลูกหนี้ในการปฏิบัติตามภาระผูกพันทางการเงินได้ 5 ระดับ ได้แก่ ความเสี่ยงต่ำ ความเสี่ยงปานกลาง ความเสี่ยงค่อนข้างสูง ความเสี่ยงสูง และผิดนัดชำระหนี้

นอกจากโมเดลความเสี่ยงด้านเครดิตที่พัฒนาภายในแล้ว ธนาคารและบริษัทย่อยยังใช้ระดับความน่าเชื่อถือภายนอกที่ได้รับการจัดอันดับจากสถาบันจัดอันดับเครดิตสากล เพื่ออ้างอิงสำหรับการระบุระดับความเสี่ยงด้านเครดิตของกิจกรรมการลงทุนในตราสารหนี้

ข้อมูลเกี่ยวกับผลขาดทุนด้านเครดิตที่คาดว่าจะเกิดขึ้น

การเพิ่มขึ้นอย่างมีนัยสำคัญของความเสี่ยงด้านเครดิต

การเพิ่มขึ้นอย่างมีนัยสำคัญของความเสี่ยงด้านเครดิตถูกประเมินโดยเปรียบเทียบความเสี่ยงของการผิดสัญญาที่จะเกิดขึ้น ณ วันที่รายงานกับความเสี่ยงของการผิดสัญญาที่จะเกิดขึ้น ณ การรับรู้รายการเมื่อเริ่มแรกซึ่งพิจารณาความมีนัยสำคัญจากการใช้ปัจจัยทั้งเชิงปริมาณและเชิงคุณภาพ โดยสินทรัพย์ทางการเงินที่ค้างชำระเกินกว่า 30 วันแต่ยังไม่เกิดการด้อยค่าด้านเครดิตจะถูกพิจารณาว่าเกิดการเพิ่มขึ้นอย่างมีนัยสำคัญของความเสี่ยงด้านเครดิต

การประเมินเกณฑ์เชิงคุณภาพรวมถึงกระบวนการบริหารความเสี่ยงด้านเครดิตในปัจจุบัน ข้อบ่งชี้รวมถึงผลการดำเนินงานไม่ดี มีปัญหาสภาพคล่องทางการเงินและอื่น ๆ

ธนาคารไอซีบีซี (ไทย) จำกัด (มหาชน) และบริษัทย่อย

หมายเหตุประกอบงบการเงิน

สำหรับปีสิ้นสุดวันที่ 31 ธันวาคม 2566

คำนิยามของการผิดนัดชำระหนี้

สินทรัพย์ทางการเงินจะถูกประเมินการด้อยค่าด้านเครดิต ณ ทุกสิ้นรอบระยะเวลารายงาน และประเมินในความถี่ที่มากขึ้นเมื่อเกิดเหตุการณ์ที่ส่งผลให้ควรประเมินเพิ่มเติม โดยหลักฐานที่แสดงว่าสินทรัพย์ทางการเงินมีการด้อยค่าด้านเครดิตรวมถึงการค้างชำระเกินกว่า 90 วันในภาระสินเชื่อที่มีสาระสำคัญ เมื่อมีข้อบ่งชี้ว่าผู้กู้กำลังประสบปัญหาทางการเงินอย่างมีนัยสำคัญ การล้มละลาย หรือการปรับโครงสร้างหนี้ด้อยคุณภาพ

ผลขาดทุนด้านเครดิตที่คาดว่าจะเกิดขึ้น (ECL)

ธนาคารและบริษัทย่อยได้รับรู้ค่าเผื่อผลขาดทุนด้านเครดิตที่คาดว่าจะเกิดขึ้น (ECL) ตามมาตรฐานการรายงานทางการเงิน ฉบับที่ 9 เรื่อง เครื่องมือทางการเงิน ซึ่งได้รับการออกแบบให้นำข้อมูลที่มีการคาดการณ์ไปในอนาคตมาใช้กับสินทรัพย์ทางการเงินในงบแสดงฐานะการเงินที่วัดมูลค่าด้วยราคาทุนตัดจำหน่าย (AMC) หรือมูลค่ายุติธรรมผ่านกำไรขาดทุนเบ็ดเสร็จอื่น (FVOCI) เช่น เงินให้สินเชื่อ และตราสารหนี้ รวมถึงรายการนอกงบแสดงฐานะการเงิน เช่น วงเงินสินเชื่อที่ไม่ได้เบิก ภาระผูกพันด้านสินเชื่อ การค้ำประกันทางการเงินและการค้ำประกันวงเงินสินเชื่อหมุนเวียน โดยสินทรัพย์ทางการเงินเหล่านี้จะถูกแบ่งออกเป็นสามชั้น (Staging) ขึ้นอยู่กับคุณภาพทางเครดิต ตัวแปรที่ใช้ในโมเดล ECL ประเมินจากวิธีการทางสถิติและการใช้วิจารณญาณของผู้เชี่ยวชาญ

การนำข้อมูลที่คาดการณ์ในอนาคต

มาตรฐานการรายงานทางการเงินฉบับที่ 9 กำหนดให้มีการพิจารณาถึงผลกระทบของการเปลี่ยนแปลงทางปัจจัยด้านเศรษฐกิจหรือปัจจัยที่คาดว่าจะเกิดขึ้นในอนาคต ในการประมาณค่าความสูญเสียที่คาดว่าจะเกิดขึ้น โดยให้มีการรวมการคาดการณ์สภาวะเศรษฐกิจ

ธนาคารและบริษัทย่อยมีขั้นตอนในการสร้างข้อมูลที่คาดการณ์ในอนาคต ขั้นตอนแรกทางธนาคารและบริษัทย่อยจัดเตรียมข้อมูลประมาณการเศรษฐกิจมหภาคจากแหล่งข้อมูลภายนอกต่าง ๆ จากนั้นจึงนำเทคนิคทางสถิติมาใช้ในการแปลงข้อมูลสถานการณ์จำลองต่าง ๆ ขั้นตอนสุดท้ายจึงนำสถานการณ์จำลองที่ได้มาใช้เป็นตัวแปรในการคำนวณผลขาดทุนด้านเครดิตที่อาจจะเกิดขึ้นและในการระบุคุณภาพเครดิตของสินทรัพย์ทางการเงินตามที่อธิบายไว้ก่อนหน้านี้

ธนาคารและบริษัทย่อยได้มีการนำการคาดการณ์การเปลี่ยนแปลงทางปัจจัยด้านเศรษฐกิจหรือปัจจัยที่คาดว่าจะเกิดขึ้นในอนาคตเข้ามาเป็นส่วนหนึ่งในการจัดทำแบบจำลองเพื่อประเมินค่าผลขาดทุนด้านเครดิตที่คาดว่าจะเกิดขึ้น โดยธนาคารและบริษัทย่อยมีการกำหนดสถานการณ์สำหรับการคาดการณ์ความเสี่ยงล่วงหน้า 3 สถานการณ์ได้แก่ สถานการณ์ปกติ (Normal case scenario) ซึ่งเป็นสถานการณ์พื้นฐาน สถานการณ์ดีกว่าปกติ (Best case scenario) และสถานการณ์ที่แย่กว่าปกติ (Worst case scenario) โดยให้น้ำหนักของสถานการณ์ที่แตกต่างกันไปในแต่ละสถานการณ์ ตัวอย่าง ค่าตัวแปรเชิงเศรษฐศาสตร์มหภาค เช่น ผลิตภัณฑ์มวลรวมในประเทศ (GDP) อัตราดอกเบี้ย และอัตราว่างงาน เป็นต้น

การตั้งสำรองเพิ่มเติม (Management Overlay)

ธนาคารและบริษัทย่อยคำนวณผลขาดทุนด้านเครดิตที่คาดว่าจะเกิดขึ้น (ECL) ด้วยโมเดล อย่างไรก็ตาม การตั้งสำรองเพิ่มเติม (Management Overlay) จะถูกนำมาใช้พิจารณาเป็นรายการปรับปรุงภายหลังโมเดล เมื่อสมมติฐานหรือข้อมูลที่นำมาใช้คำนวณผลขาดทุนด้านเครดิตที่คาดว่าจะเกิดขึ้นไม่สามารถบ่งชี้สถานการณ์และเหตุการณ์ปัจจุบันของธนาคารและบริษัทย่อย ณ วันที่รายงานได้

4.2.1 คุณภาพของเครดิต

คุณภาพเครดิตได้ถูกจัดประเภทจากระดับความเสี่ยงต่ำจนถึงระดับผิดชำระหนี้ ซึ่งคุณภาพเครดิตนี้สามารถสะท้อนความสามารถในการชำระหนี้โดยตารางต่อไปนี้แสดงข้อมูลเกี่ยวกับคุณภาพของเครดิตของเงินลงทุนและเงินให้สินเชื่อแก่ลูกหนี้ (ไม่รวมถึงหลักประกันและการปรับเครดิตให้ดีขึ้นด้านอื่น ๆ) ระดับความเสี่ยงของธนาคารและบริษัทย่อยขึ้นอยู่กับฐานะทางการเงินล่าสุด พฤติกรรม และปัจจัยเชิงคุณภาพต่าง ๆ ณ วันที่ 31 ธันวาคม 2566 และ 2565

หน่วย : ล้านบาท

	งบการเงินรวม			
	2566			
ระดับความเสี่ยง	ชั้นที่ 1	ชั้นที่ 2	ชั้นที่ 3	รวม
เงินลงทุนในตราสารหนี้ที่วัดมูลค่าด้วยราคาทุนตัดจำหน่าย				
ความเสี่ยงต่ำ	42,817	-	-	42,817
มูลค่าตามบัญชีขั้นต้น	42,817	-	-	42,817
หัก ค่าเผื่อผลขาดทุนด้านเครดิตที่คาดว่าจะเกิดขึ้น	(46)	-	-	(46)
มูลค่าตามบัญชี	**42,771**	**-**	**-**	**42,771**
เงินลงทุนในตราสารหนี้ที่วัดด้วยมูลค่ายุติธรรมผ่านกำไรขาดทุนเบ็ดเสร็จอื่น				
ความเสี่ยงต่ำ	36,272	-	-	36,272
มูลค่าตามบัญชี	**36,272**	**-**	**-**	**36,272**
ค่าเผื่อผลขาดทุนด้านเครดิตที่คาดว่าจะเกิดขึ้น	(2)	-	-	(2)
เงินให้สินเชื่อแก่ลูกหนี้และดอกเบี้ยค้างรับสุทธิ				
ความเสี่ยงต่ำ	83,398	-	-	83,398
ความเสี่ยงปานกลาง	46,326	768	-	47,094
ความเสี่ยงค่อนข้างสูง/สูง	13,338	11,643	-	24,981
ผิดนัดชำระหนี้	-	-	1,909	1,909
มูลค่าตามบัญชีขั้นต้น	143,062	12,411	1,909	157,382
หัก ค่าเผื่อผลขาดทุนด้านเครดิตที่คาดว่าจะเกิดขึ้น	(2,843)	(2,650)	(879)	(6,372)
มูลค่าตามบัญชี	**140,219**	**9,761**	**1,030**	**151,010**

ธนาคารไอซีบีซี (ไทย) จำกัด (มหาชน) และบริษัทย่อย

หมายเหตุประกอบงบการเงิน

สำหรับปีสิ้นสุดวันที่ 31 ธันวาคม 2566

หน่วย : ล้านบาท

	งบการเงินรวม			
	2565			
ระดับความเสี่ยง	ชั้นที่ 1	ชั้นที่ 2	ชั้นที่ 3	รวม
เงินลงทุนในตราสารหนี้ที่วัดมูลค่าด้วยราคาทุนตัดจำหน่าย				
ความเสี่ยงต่ำ	43,456	-	-	43,456
มูลค่าตามบัญชีขั้นต้น	43,456	-	-	43,456
หัก ค่าเผื่อผลขาดทุนด้านเครดิตที่คาดว่าจะเกิดขึ้น	(44)	-	-	(44)
มูลค่าตามบัญชี	**43,412**	-	-	**43,412**
เงินลงทุนในตราสารหนี้ที่วัดด้วยมูลค่ายุติธรรมผ่านกำไรขาดทุนเบ็ดเสร็จอื่น				
ความเสี่ยงต่ำ	40,177	-	-	40,177
มูลค่าตามบัญชี	**40,177**	-	-	**40,177**
ค่าเผื่อผลขาดทุนด้านเครดิตที่คาดว่าจะเกิดขึ้น	(3)	-	-	(3)
เงินให้สินเชื่อแก่ลูกหนี้และดอกเบี้ยค้างรับสุทธิ				
ความเสี่ยงต่ำ	74,174	-	-	74,174
ความเสี่ยงปานกลาง	58,519	853	-	59,372
ความเสี่ยงค่อนข้างสูง/สูง	17,342	12,043	-	29,385
ผิดนัดชำระหนี้	-	-	928	928
มูลค่าตามบัญชีขั้นต้น	150,035	12,896	928	163,859
หัก ค่าเผื่อผลขาดทุนด้านเครดิตที่คาดว่าจะเกิดขึ้น	(4,366)	(2,738)	(240)	(7,344)
มูลค่าตามบัญชี	**145,669**	**10,158**	**688**	**156,515**

หน่วย : ล้านบาท

	งบการเงินเฉพาะธนาคาร			
	2566			
ระดับความเสี่ยง	ชั้นที่ 1	ชั้นที่ 2	ชั้นที่ 3	รวม
เงินลงทุนในตราสารหนี้ที่วัดมูลค่าด้วยราคาทุนตัดจำหน่าย				
ความเสี่ยงต่ำ	42,817	-	-	42,817
มูลค่าตามบัญชีขั้นต้น	42,817	-	-	42,817
หัก ค่าเผื่อผลขาดทุนด้านเครดิตที่คาดว่าจะเกิดขึ้น	(46)	-	-	(46)
มูลค่าตามบัญชี	**42,771**	-	-	**42,771**
เงินลงทุนในตราสารหนี้ที่วัดด้วยมูลค่ายุติธรรมผ่านกำไรขาดทุนเบ็ดเสร็จอื่น				
ความเสี่ยงต่ำ	36,272	-	-	36,272
มูลค่าตามบัญชี	**36,272**	-	-	**36,272**
ค่าเผื่อผลขาดทุนด้านเครดิตที่คาดว่าจะเกิดขึ้น	(2)	-	-	(2)
เงินให้สินเชื่อแก่ลูกหนี้และดอกเบี้ยค้างรับสุทธิ				
ความเสี่ยงต่ำ	44,206	-	-	44,206
ความเสี่ยงปานกลาง	40,622	768	-	41,390
ความเสี่ยงค่อนข้างสูง/สูง	13,338	5,478	-	18,816
ผิดนัดชำระหนี้	-	-	951	951
มูลค่าตามบัญชีขั้นต้น	98,166	6,246	951	105,363
หัก ค่าเผื่อผลขาดทุนด้านเครดิตที่คาดว่าจะเกิดขึ้น	(2,493)	(931)	(561)	(3,985)
มูลค่าตามบัญชี	**95,673**	**5,315**	**390**	**101,378**

หน่วย : ล้านบาท

	งบการเงินเฉพาะธนาคาร			
	2565			
ระดับความเสี่ยง	ชั้นที่ 1	ชั้นที่ 2	ชั้นที่ 3	รวม
เงินลงทุนในตราสารหนี้ที่วัดมูลค่าด้วยราคาทุนตัดจำหน่าย				
ความเสี่ยงต่ำ	43,456	-	-	43,456
มูลค่าตามบัญชีขั้นต้น	43,456	-	-	43,456
หัก ค่าเผื่อผลขาดทุนด้านเครดิตที่คาดว่าจะเกิดขึ้น	(44)	-	-	(44)
มูลค่าตามบัญชี	**43,412**	**-**	**-**	**43,412**
เงินลงทุนในตราสารหนี้ที่วัดด้วยมูลค่ายุติธรรมผ่านกำไรขาดทุนเบ็ดเสร็จอื่น				
ความเสี่ยงต่ำ	40,177	-	-	40,177
มูลค่าตามบัญชี	**40,177**	**-**	**-**	**40,177**
ค่าเผื่อผลขาดทุนด้านเครดิตที่คาดว่าจะเกิดขึ้น	(3)	-	-	(3)
เงินให้สินเชื่อแก่ลูกหนี้และดอกเบี้ยค้างรับสุทธิ				
ความเสี่ยงต่ำ	33,765	-	-	33,765
ความเสี่ยงปานกลาง	52,269	853	-	53,122
ความเสี่ยงค่อนข้างสูง/สูง	17,342	6,185	-	23,527
ผิดนัดชำระหนี้	-	-	231	231
มูลค่าตามบัญชีขั้นต้น	103,376	7,038	231	110,645
หัก ค่าเผื่อผลขาดทุนด้านเครดิตที่คาดว่าจะเกิดขึ้น	(3,774)	(745)	(14)	(4,533)
มูลค่าตามบัญชี	**99,602**	**6,293**	**217**	**106,112**

4.2.2 หลักประกันและส่วนปรับปรุงด้านเครดิตอื่น

นอกจากการพิจารณาคุณภาพเครดิตของคู่สัญญาผ่านการจัดระดับความเสี่ยงด้านเครดิตแล้ว ธนาคารและบริษัทย่อยยังใช้หลักประกันเป็นเครื่องมืออย่างหนึ่งในการปรับลดความเสี่ยงด้านเครดิตเพื่อลดความเสียหายด้านเครดิตที่อาจเกิดขึ้นกับธนาคารและบริษัทย่อย ประเภทของหลักประกันที่ธนาคารและบริษัทย่อยมี ประกอบไปด้วย หลักประกันทางการเงินและหลักประกันที่มิใช่หลักประกันทางการเงิน ซึ่งมูลค่าเป็นไปตามคุณภาพและสภาพคล่อง โดยการประเมินมูลค่าของหลักประกันจะอยู่บนพื้นฐานของความรอบคอบเพื่อให้มั่นใจว่ามูลค่าที่ได้รับการประเมินเป็นปัจจุบัน

การประเมินความเหมาะสมของหลักประกันสำหรับธุรกรรมสินเชื่อ ถือเป็นส่วนหนึ่งของการตัดสินใจด้านสินเชื่อที่ดำเนินการตามหลักความรอบคอบและความระมัดระวัง ซึ่งรวมถึงการปรับลดมูลค่าหลักประกัน นอกจากนี้ ธนาคารและบริษัทย่อยได้มุ่งเน้นการหลีกเลี่ยงลักษณะความเสี่ยงใน “ทางที่ผิด” โดยที่ความเสี่ยงของคู่สัญญานั้นเป็นไปในทิศทางเดียวกันกับความเสี่ยงของการด้อยค่ามูลค่าหลักประกัน

สำหรับการค้ำประกันนั้น กระบวนการในการวิเคราะห์ความน่าเชื่อถือทางด้านเครดิตของผู้ค้ำประกันต้องสอดคล้องกับกระบวนการประเมินเครดิตของลูกหนี้ ทั้งนี้ธนาคารใช้สัดส่วนของเงินให้กู้ต่อมูลค่าหลักประกันในกระบวนการด้านเครดิตด้วย

การใช้สัดส่วนของเงินให้กู้ต่อมูลค่าหลักประกัน (LTV) ในกระบวนการสินเชื่อรวมถึง

- กระบวนการวิเคราะห์สินเชื่อ
- ระดับความเสี่ยงเครดิตที่ต่างกัน จะใช้สัดส่วนของเงินให้กู้ต่อมูลค่าหลักประกันในกระบวนการด้านเครดิตที่ต่างกัน

วิธีการประเมินราคาหลักประกัน

สินทรัพย์ที่นำมาใช้สำหรับการคำนวณการกันสำรองและการคำนวณ LTV ตามกฎเกณฑ์ต้องผ่านกระบวนการประเมิน โดยการประเมินราคาจะต้องดำเนินการตามแนวทางที่กำหนดไว้ในมาตรฐานและจรรยาบรรณวิชาชีพการประเมินมูลค่าทรัพย์สินในประเทศไทยที่กำหนดโดยสำนักงานคณะกรรมการกำกับหลักทรัพย์และตลาดหลักทรัพย์ และอยู่ภายใต้ความรับผิดชอบของฝ่ายประเมินราคาทรัพย์สิน

ตัวอย่างของวิธีการประเมินราคาหลักประกัน มีดังนี้

- อสังหาริมทรัพย์เพื่อการพาณิชย์ ให้ใช้วิธีคิดจากต้นทุน (Cost approach) หรือวิธีการเปรียบเทียบราคาตลาด (Direct sales comparison approach) หรือวิธีพิจารณาจากรายได้ (Income approach)
- อสังหาริมทรัพย์ประเภทที่อยู่อาศัย ให้ใช้วิธีการเปรียบเทียบราคาตลาด (Direct sales comparison approach) หรือวิธีคิดจากต้นทุน (Cost approach)
- อสังหาริมทรัพย์อื่น ๆ ให้ใช้วิธีคิดจากต้นทุน (Cost approach) หรือวิธีการเปรียบเทียบราคาตลาด (Direct sales comparison approach) หรือวิธีพิจารณาจากรายได้ (Income approach)
- เครื่องจักรและยานพาหนะ ให้ใช้วิธีการเปรียบเทียบราคาตลาด (Direct sales comparison approach) หรือวิธีคิดจากต้นทุน (Cost approach)
- หลักเกณฑ์ในการประเมินหลักทรัพย์ที่อยู่ในความต้องการของตลาดทั้งหลักทรัพย์ประเภททุนและหลักทรัพย์ประเภทหนี้ ต้องได้รับความเห็นชอบจากคณะกรรมการประเมินราคาและกำหนดไว้อย่างชัดเจน

ตารางต่อไปนี้แสดงประเภทของหลักประกันหลักของแต่ละสินทรัพย์ทางการเงิน ณ วันที่ 31 ธันวาคม 2566 และ 2565 ดังนี้

หน่วย : ล้านบาท

ประเภทของฐานะเปิดด้านเครดิต	หมายเหตุ	งบการเงินรวม		ประเภทของหลักประกันหลัก
		2566	**2565**	
รายการระหว่างธนาคารและตลาดเงิน	8.3	37,238	42,500	ตราสารหนี้
สินทรัพย์อนุพันธ์	8.4	1,263	1,716	เงินสด
เงินลงทุนในตราสารหนี้	8.5	79,089	83,633	ไม่มี
เงินให้สินเชื่อแก่ลูกหนี้	8.7			
- เงินให้สินเชื่อแก่กลุ่มลูกค้าธุรกิจ		94,842	101,090	ที่ดิน อาคาร อุปกรณ์ และหนังสือค้ำประกันจากธนาคารอื่น
- เงินให้สินเชื่อแก่ลูกหนี้รายย่อยเพื่อที่อยู่อาศัย		5	10	สินทรัพย์ที่อยู่อาศัย
- สินเชื่อเพื่อเช่าซื้อและเช่าเงินทุน		58,146	58,760	รถยนต์
- อื่น ๆ		3,761	3,363	ไม่มี

หน่วย : ล้านบาท

ประเภทของฐานะเปิดด้านเครดิต	หมายเหตุ	งบการเงินเฉพาะธนาคาร		ประเภทของหลักประกันหลัก
		2566	**2565**	
รายการระหว่างธนาคารและตลาดเงิน	8.3	36,368	41,922	ตราสารหนี้
สินทรัพย์อนุพันธ์	8.4	1,263	1,716	เงินสด
เงินลงทุนในตราสารหนี้	8.5	79,089	83,633	ไม่มี
เงินให้สินเชื่อแก่ลูกหนี้	8.7			
- เงินให้สินเชื่อแก่กลุ่มลูกค้าธุรกิจ		100,930	106,574	ที่ดิน อาคาร อุปกรณ์ และหนังสือค้ำประกันจากธนาคารอื่น
- เงินให้สินเชื่อแก่ลูกหนี้รายย่อยเพื่อที่อยู่อาศัย		5	10	สินทรัพย์ที่อยู่อาศัย
- อื่น ๆ		3,761	3,363	ไม่มี

4.2.3 การกระจุกตัวของความเสี่ยงด้านเครดิต

ธนาคารและบริษัทย่อยมีการติดตามการกระจุกตัวของความเสี่ยงด้านเครดิตเป็นรายอุตสาหกรรม การวิเคราะห์การกระจุกตัวของความเสี่ยงด้านเครดิตจากเงินให้สินเชื่อ (รวมเงินให้สินเชื่อแก่สถาบันการเงินซึ่งแสดงเป็นส่วนหนึ่งของบัญชี "รายการระหว่างธนาคารและตลาดเงิน" (ด้านสินทรัพย์) ภาระผูกพันวงเงินสินเชื่อ และการค้ำประกันทางการเงิน ณ วันที่ 31 ธันวาคม 2566 และ 2565 มีรายละเอียดดังนี้

ธนาคารไอซีบีซี (ไทย) จำกัด (มหาชน) และบริษัทย่อย

หมายเหตุประกอบงบการเงิน

สำหรับปีสิ้นสุดวันที่ 31 ธันวาคม 2566

หน่วย : ล้านบาท

	งบการเงินรวม		
	เงินให้สินเชื่อ	ภาระผูกพันวงเงินสินเชื่อ	การค้ำประกันทางการเงิน
ณ วันที่ 31 ธันวาคม 2566			
มูลค่าตามบัญชี	185,374	-	-
จำนวนเงินที่ผูกมัด/ค้ำประกัน	-	58,262	30,039
การกระจุกตัวตามอุตสาหกรรม			
สถาบันการเงิน	28,620	7,214	16,257
การเกษตรและเหมืองแร่	1,877	54	-
อุตสาหกรรมการผลิตและการพาณิชย์	52,520	32,024	2,951
ธุรกิจอสังหาริมทรัพย์และการก่อสร้าง	6,712	5,562	1,642
การสาธารณูปโภคและบริการ	40,773	11,445	8,609
สินเชื่อรายย่อยเพื่อที่อยู่อาศัย	5	-	580
สินเชื่อเพื่อเช่าซื้อและเช่าเงินทุน	54,721	-	-
อื่น ๆ	146	1,963	-
รวม	**185,374**	**58,262**	**30,039**

หน่วย : ล้านบาท

	งบการเงินรวม		
	เงินให้สินเชื่อ	ภาระผูกพันวงเงินสินเชื่อ	การค้ำประกันทางการเงิน
ณ วันที่ 31 ธันวาคม 2565			
มูลค่าตามบัญชี	199,868	-	-
จำนวนเงินที่ผูกมัด/ค้ำประกัน	-	295,120	27,580
การกระจุกตัวตามอุตสาหกรรม			
สถาบันการเงิน	36,645	252,438	12,713
การเกษตรและเหมืองแร่	79	55	-
อุตสาหกรรมการผลิตและการพาณิชย์	53,336	27,177	989
ธุรกิจอสังหาริมทรัพย์และการก่อสร้าง	8,941	2,754	830
การสาธารณูปโภคและบริการ	45,159	10,391	12,284
สินเชื่อรายย่อยเพื่อที่อยู่อาศัย	10	-	764
สินเชื่อเพื่อเช่าซื้อและเช่าเงินทุน	55,258	-	-
อื่น ๆ	440	2,305	-
รวม	**199,868**	**295,120**	**27,580**

ธนาคารไอซีบีซี (ไทย) จำกัด (มหาชน) และบริษัทย่อย

หมายเหตุประกอบงบการเงิน

สำหรับปีสิ้นสุดวันที่ 31 ธันวาคม 2566

หน่วย : ล้านบาท

	งบการเงินเฉพาะธนาคาร		
	เงินให้สินเชื่อ	**ภาระผูกพันวงเงินสินเชื่อ**	**การค้ำประกันทางการเงิน**
ณ วันที่ 31 ธันวาคม 2566			
มูลค่าตามบัญชี	133,316	-	-
จำนวนเงินที่ผูกมัด/ค้ำประกัน	-	85,887	30,039
การกระจุกตัวตามอุตสาหกรรม			
สถาบันการเงิน	28,620	7,214	16,257
การเกษตรและเหมืองแร่	1,877	54	-
อุตสาหกรรมการผลิตและการพาณิชย์	58,608	59,649	2,951
ธุรกิจอสังหาริมทรัพย์และการก่อสร้าง	6,712	5,562	1,642
การสาธารณูปโภคและบริการ	37,348	11,445	8,609
สินเชื่อรายย่อยเพื่อที่อยู่อาศัย	5	-	580
อื่น ๆ	146	1,963	-
รวม	**133,316**	**85,887**	**30,039**

หน่วย : ล้านบาท

	งบการเงินเฉพาะธนาคาร		
	เงินให้สินเชื่อ	**ภาระผูกพันวงเงินสินเชื่อ**	**การค้ำประกันทางการเงิน**
ณ วันที่ 31 ธันวาคม 2565			
มูลค่าตามบัญชี	146,592	-	-
จำนวนเงินที่ผูกมัด/ค้ำประกัน	-	322,785	27,580
การกระจุกตัวตามอุตสาหกรรม			
สถาบันการเงิน	36,645	252,438	12,713
การเกษตรและเหมืองแร่	79	55	-
อุตสาหกรรมการผลิตและการพาณิชย์	58,821	54,842	989
ธุรกิจอสังหาริมทรัพย์และการก่อสร้าง	8,941	2,754	830
การสาธารณูปโภคและบริการ	41,656	10,391	12,284
สินเชื่อรายย่อยเพื่อที่อยู่อาศัย	10	-	764
อื่น ๆ	440	2,305	-
รวม	**146,592**	**322,785**	**27,580**

4.3 ความเสี่ยงด้านสภาพคล่อง

ความเสี่ยงด้านสภาพคล่อง คือความเสี่ยงที่ธนาคารและบริษัทย่อยจะไม่สามารถปฏิบัติตามภาระผูกพันได้เมื่อครบกำหนด เนื่องจากไม่สามารถเปลี่ยนสินทรัพย์ทางการเงินเป็นเงินสดได้ หรือไม่สามารถจัดหาเงินได้เพียงพอตามความต้องการในเวลาที่เหมาะสม ซึ่งอาจทำให้เกิดความเสียหายด้านการเงินได้

ธนาคารและบริษัทย่อยมีนโยบายในการบริหารสภาพคล่องที่มีวัตถุประสงค์เพื่อให้มีระบบการบริหารสภาพคล่องที่เหมาะสม สามารถรองรับการจ่ายคืนหนี้สินและภาระผูกพันที่ถึงกำหนดชำระได้เพียงพอในภาวะปกติและมีแผนฉุกเฉินเพื่อการจัดการสภาพคล่องสำหรับในภาวะวิกฤติ รวมทั้งมีการบริหารสภาพคล่องที่เหมาะสมระหว่างต้นทุนและผลตอบแทน โดยนโยบายการบริหารสภาพคล่องได้รับการอนุมัติจากคณะกรรมการกำกับความเสี่ยงและควบคุมภายในของกลุ่มธุรกิจทางการเงิน (Group Risk Supervision and Internal Control Committee) คณะบริหารของธนาคาร และคณะกรรมการธนาคาร ตามลำดับ

ในการบริหารสภาพคล่อง สาย Financial Markets จะเป็นผู้รวบรวมประมาณการความต้องการของการใช้เงิน และพิจารณาจัดหาแหล่งเงินทุนที่เหมาะสม สอดคล้องและเป็นไปในทิศทางเดียวกันกับกลยุทธ์และแผนธุรกิจของธนาคาร สำหรับการบริหารความเสี่ยงด้านสภาพคล่อง ธนาคารมีการกำหนดเพดานความเสี่ยงระดับสินทรัพย์สภาพคล่อง การควบคุมความเสี่ยงด้านสภาพคล่อง การรายงานส่วนต่างสภาพคล่องและผลของการบริหารสภาพคล่องให้กับคณะอนุกรรมการบริหารสินทรัพย์และหนี้สิน (ALCO) ทราบเป็นรายเดือน ส่วนสายบริหารและควบคุมความเสี่ยงจะมีหน้าที่ในการติดตามและควบคุมความเสี่ยงให้อยู่ในระดับที่ได้มีการอนุมัติไว้ พร้อมทั้งรายงานความเสี่ยงด้านสภาพคล่องให้คณะกรรมการกำกับความเสี่ยงและควบคุมภายในทราบอย่างสม่ำเสมอ

นอกจากนี้ ธนาคารได้มีการจัดทำตัวบ่งชี้ระดับการเตือนภัย (Early Warning System Indicator) เพื่อใช้ในการติดตามระดับความเสี่ยงด้านสภาพคล่องทั้งรายวัน และรายเดือน และมีการกำหนดระดับเตือนภัย (Trigger Points) เพื่อให้มีการเตรียมตัวล่วงหน้าหากมีตัวแปรด้านความเสี่ยงเพิ่มขึ้น และใช้ในการบริหารความเสี่ยงด้านสภาพคล่อง โดยมีฝ่ายบริหารความเสี่ยงพอร์ตโฟลิโอจะแจ้งหน่วยงานที่เกี่ยวข้องทุกวันและนำเสนอเข้าการประชุม ALCO เป็นประจำทุกเดือน ธนาคารมีการจัดทำแผนฉุกเฉินสภาพคล่องไว้เพื่อรองรับกรณีเกิดปัญหาสภาพคล่อง โดยมีการกำหนดขั้นตอนการดำเนินงาน และบทบาทหน้าที่ของหน่วยงานต่าง ๆ ที่เกี่ยวข้องไว้อย่างชัดเจน

คณะอนุกรรมการบริหารสินทรัพย์และหนี้สินมีหน้าที่และความรับผิดชอบ ดังต่อไปนี้

1. กำหนดกลยุทธ์เกี่ยวกับการบริหารสภาพคล่อง รวมถึงการบริหารสภาพคล่องประจำวัน
2. ดูแลให้มีการบริหารสภาพคล่องอย่างมีประสิทธิภาพ และมีการกำหนดนโยบายและกระบวนการในการควบคุม และจำกัดความเสี่ยงสภาพคล่องอย่างเหมาะสม
3. ดูแลให้ธนาคารมีระบบข้อมูลที่เพียงพอในการวัดผล ติดตาม ควบคุม และรายงานความเสี่ยงด้านสภาพคล่อง
4. พิจารณาวงเงินความเสี่ยงด้านสภาพคล่องและเสนอคณะกรรมการบริหาร (EXCOM) เพื่อพิจารณาอนุมัติ
5. ทบทวนสมมติฐานต่าง ๆ ที่เกี่ยวข้องกับความเสี่ยงด้านสภาพคล่อง

โครงสร้างการบริหารสภาพคล่องของธนาคารและบริษัทย่อยเป็นแบบกระจายอำนาจ โดยบริษัท ลีสซิ่งไอซีบีซี (ไทย) จำกัด ซึ่งเป็นบริษัทย่อยมีอำนาจในการบริหารสภาพคล่องของตนเองอย่างเป็นอิสระ แหล่งเงินทุนหลักของบริษัท ลีสซิ่งไอซีบีซี (ไทย) จำกัด มาจากการออกหุ้นกู้และมาจากเงินกู้ยืมจากสถาบันการเงิน ซึ่งธนาคารจะให้การสนับสนุนด้านสภาพคล่อง โดยจะพิจารณาวงเงินตามอำนาจดำเนินการที่ผ่านความเห็นชอบจากคณะกรรมการธนาคาร นอกจากนี้ธนาคารและบริษัทย่อยมีการควบคุม และติดตามดูแลความเสี่ยงด้านสภาพคล่องของบริษัทย่อยเป็นประจำ และมีการรายงานส่วนต่างสภาพคล่องของบริษัทย่อยให้กับคณะอนุกรรมการบริหารสินทรัพย์และหนี้สินพิจารณาทุกเดือน

แหล่งที่ใช้ไปของเงินทุนส่วนใหญ่ของธนาคาร คือการปล่อยกู้ให้กับลูกค้านิติบุคคล และการลงทุนในตราสารหนี้ที่มีความเสี่ยงในระดับต่ำและยอมรับได้ โดยจะมีการกำหนดวงเงินเพื่อให้มีการกระจายตัวอย่างเหมาะสม เช่น การกำหนดวงเงินแต่ละภาคอุตสาหกรรม การกำหนดวงเงินสินเชื่อต่อราย เป็นต้น สำหรับแหล่งที่มาของเงินทุนของธนาคารและบริษัทย่อยส่วนใหญ่มาจากการรับฝากจากประชาชนและเงินกู้ยืม ธนาคารมีการกำหนดแนวทางเพื่อลดการกระจุกตัวของการรับฝากเงิน เช่น เพดานสูงสุดในการรับฝากต่อรายลูกค้า เพดานสำหรับการรับฝากเงินต่อรายนิติบุคคล และต่อรายรัฐวิสาหกิจ เป็นต้น

ธนาคารและบริษัทย่อยมีรายงานข้อมูลด้านสภาพคล่องและการกำหนดเพดานในการบริหารสภาพคล่องดังนี้

1. รายงาน Early Warning Indicator พร้อมทั้ง Trigger Points เพื่อใช้ในการติดตามระดับความเสี่ยงด้านสภาพคล่องทั้งรายวันและรายเดือน เช่น จำนวนเงินที่มีการถอนเงินในช่วง 3 วันที่ผ่านมา อัตราส่วนการดำรงสินทรัพย์สภาพคล่องเพื่อรองรับกระแสเงินสดที่อาจไหลออกในภาวะวิกฤติ (Liquidity Coverage Ratio: LCR) ระดับสินทรัพย์สภาพคล่องสูง (High Quality of Liquid Assets: HQLA) และวงเงินผูกพันที่ยังไม่ได้เบิกใช้ อัตราส่วนเงินให้สินเชื่อต่อเงินฝาก การจัดอันดับเครดิตของธนาคารและบริษัทในกลุ่ม เป็นต้น

2. รายงานรายวันสำหรับขนาดและประเภทของสินทรัพย์สภาพคล่อง และผลตอบแทน

3. รายงานส่วนต่างสภาพคล่องซึ่งแสดงถึงประมาณการกระแสเงินสดรับ และกระแสเงินสดจ่ายในแต่ละช่วงเวลา และส่วนต่างสภาพคล่องสะสม ซึ่งจะมีทั้งตามอายุคงเหลือตามสัญญาและตามการปรับตามพฤติกรรม โดยธนาคารและบริษัทย่อยมีการจัดทำรายงานส่วนต่างสภาพคล่องเป็นรายเดือนสำหรับในภาวะปกติและจัดทำรายงานไตรมาสสำหรับการทดสอบในภาวะวิกฤติตามสถานการณ์ที่ธนาคารกำหนดไว้

4. รายงานรายเดือนสำหรับอัตราส่วนที่วัดระดับความเสี่ยงด้านสภาพคล่อง ซึ่งใช้เป็นตัววัดระดับสภาพคล่องของธนาคาร รวมถึงเป็นตัวบ่งชี้ระดับการเตือนภัย เช่น เงินให้สินเชื่อต่อเงินฝาก เงินให้สินเชื่อต่อสินทรัพย์ เงินลงทุนต่อสินทรัพย์ สินทรัพย์สภาพคล่องต่อสินทรัพย์ สินทรัพย์สภาพคล่องต่อเงินฝากระยะสั้น 1 เดือนเงินกู้ยืมต่อสินทรัพย์ เงินฝากต่อสินทรัพย์ สัดส่วนผู้ฝากเงินรายใหญ่ต่อเงินฝากรวม อัตราการถอนเงินสูงสุดต่อวัน และอัตราการฝากต่อ เป็นต้น

5. รายงานรายปีสำหรับการประเมินความเสี่ยงตนเองสำหรับความเสี่ยงด้านสภาพคล่อง

6. รายงานรายเดือนสำหรับธุรกรรมหรือวงเงินที่ไม่เป็นไปตามอนุมัติ

ธนาคารมีการจัดทำการทดสอบภาวะวิกฤติรายไตรมาส โดยธนาคารจะทำการทบทวนการตั้งสมมติฐานให้สอดคล้องกับสภาวะแวดล้อมทางเศรษฐกิจในปัจจุบัน กลยุทธ์ในการดำเนินธุรกิจ และปัจจัยที่เกี่ยวข้องทั้งในปัจจุบันและอนาคต โดยจัดทำทั้งเหตุการณ์กรณีที่เกิดขึ้นเฉพาะธนาคารเอง กรณีวิกฤติทั้งระบบ และกรณีที่เป็นผลรวมของทั้งสองกรณีที่คิดว่าจะเป็นผลกระทบที่รุนแรง และกำหนดแนวทางเพื่อรองรับหากเกิดภาวะวิกฤติขึ้น นอกจากนี้ ธนาคารยังได้จัดเตรียมแบบรายงานอัตราส่วนการดำรงสินทรัพย์สภาพคล่องเพื่อรองรับกระแสเงินสดที่อาจไหลออกในภาวะวิกฤติ (Liquidity Coverage Ratio: LCR) และแบบรายงานอัตราส่วนแหล่งที่มาและใช้ไปของแหล่งเงินทุนที่มีความมั่งคง (Net Stable Funding Ratio: NSFR) ตามแนวทางที่ธนาคารแห่งประเทศไทยกำหนด

ตามข้อกำหนดในประกาศธนาคารแห่งประเทศไทยที่ สนส.2/2561 ลงวันที่ 25 มกราคม 2561 กำหนดให้ธนาคารเปิดเผยข้อมูล Liquidity Coverage Ratio (LCR) ไว้ใน website ของธนาคาร โดยธนาคารจะเปิดเผยข้อมูล LCR ณ วันที่ 31 ธันวาคม 2566 ที่ www.icbcthai.com ภายใต้หัวข้อ รายงานทางการเงิน/การเปิดเผยข้อมูลตามหลักเกณฑ์ Basel III Pillar III ซึ่งจะเปิดเผยภายในเดือน เมษายน 2567

สินทรัพย์ทางการเงินและหนี้สินทางการเงินที่มีนัยสำคัญ วิเคราะห์ตามระยะเวลาที่เหลือของสัญญา ณ วันที่ 31 ธันวาคม 2566 และ 2565 จำแนกได้ดังนี้

หน่วย : ล้านบาท

	งบการเงินรวม						
	2566						
				ครบกำหนด			
	เมื่อทวงถาม	ภายใน 3 เดือน	มากกว่า 3 เดือน ถึง 1 ปี	มากกว่า 1 ปี ถึง 5 ปี	มากกว่า 5 ปี	ไม่มีกำหนดระยะเวลา	รวม
สินทรัพย์ทางการเงิน							
เงินสด	-	-	-	-	-	363	363
รายการระหว่างธนาคารและตลาดเงิน	8,617	26,361	238	687	1,305	30	37,238
เงินลงทุน	-	5,332	24,391	46,621	2,745	161	79,250
เงินให้สินเชื่อแก่ลูกหนี้	52	28,934	29,073	80,042	16,390	2,263 [1]	156,754
รวมสินทรัพย์ทางการเงิน	**8,669**	**60,627**	**53,702**	**127,350**	**20,440**	**2,817**	**273,605**
หนี้สินทางการเงิน							
เงินรับฝาก	50,611	54,096	43,058	5,824	-	-	153,589
รายการระหว่างธนาคารและตลาดเงิน	7,902	10,931	4,466	7,271	-	-	30,570
หนี้สินจ่ายคืนเมื่อทวงถาม	32	-	-	-	-	-	32
ตราสารหนี้ที่ออกและเงินกู้ยืม	-	1,818	18,895	19,182	-	-	39,895
รวมหนี้สินทางการเงิน	**58,545**	**66,845**	**66,419**	**32,277**	**-**	**-**	**224,086**

[1] ยอดรวมดังกล่าวรวมเงินให้สินเชื่อด้อยคุณภาพจำนวน 1,864 ล้านบาท

ธนาคารไอซีบีซี (ไทย) จำกัด (มหาชน) และบริษัทย่อย

หมายเหตุประกอบงบการเงิน

สำหรับปีสิ้นสุดวันที่ 31 ธันวาคม 2566

หน่วย : ล้านบาท

	งบการเงินรวม						
	2565						
				ครบกำหนด			
	เมื่อทวงถาม	ภายใน 3 เดือน	มากกว่า 3 เดือน ถึง 1 ปี	มากกว่า 1 ปี ถึง 5 ปี	มากกว่า 5 ปี	ไม่มีกำหนดระยะเวลา	รวม
สินทรัพย์ทางการเงิน							
เงินสด	-	-	-	-	-	335	335
รายการระหว่างธนาคารและตลาดเงิน	5,856	34,851	257	-	1,504	32	42,500
เงินลงทุน	-	13,254	16,469	46,872	7,038	222	83,855
เงินให้สินเชื่อแก่ลูกหนี้	8	23,625	31,602	84,229	22,416	1,343[1]	163,223
รวมสินทรัพย์ทางการเงิน	**5,864**	**71,730**	**48,328**	**131,101**	**30,958**	**1,932**	**289,913**
หนี้สินทางการเงิน							
เงินรับฝาก	47,561	74,521	39,187	1,713	-	-	162,982
รายการระหว่างธนาคารและตลาดเงิน	1,058	15,071	14,842	4,680	-	-	35,651
หนี้สินจ่ายคืนเมื่อทวงถาม	129	-	-	-	-	-	129
ตราสารหนี้ที่ออกและเงินกู้ยืม	-	9,814	14,140	16,589	4,992	-	45,535
รวมหนี้สินทางการเงิน	**48,748**	**99,406**	**68,169**	**22,982**	**4,992**	**-**	**244,297**

[1] ยอดรวมดังกล่าวรวมเงินให้สินเชื่อด้อยคุณภาพจำนวน 912 ล้านบาท

หน่วย : ล้านบาท

	งบการเงินเฉพาะธนาคาร						
	2566						
				ครบกำหนด			
	เมื่อทวงถาม	ภายใน 3 เดือน	มากกว่า 3 เดือน ถึง 1 ปี	มากกว่า 1 ปี ถึง 5 ปี	มากกว่า 5 ปี	ไม่มีกำหนดระยะเวลา	รวม
สินทรัพย์ทางการเงิน							
เงินสด	-	-	-	-	-	362	362
รายการระหว่างธนาคารและตลาดเงิน	7,747	26,361	238	687	1,305	30	36,368
เงินลงทุน	-	5,332	24,391	46,621	2,745	161	79,250
เงินให้สินเชื่อแก่ลูกหนี้	427	25,151	21,607	42,156	14,050	1,305[1]	104,696
รวมสินทรัพย์ทางการเงิน	**8,174**	**56,844**	**46,236**	**89,464**	**18,100**	**1,858**	**220,676**
หนี้สินทางการเงิน							
เงินรับฝาก	50,628	54,096	43,058	5,824	-	-	153,606
รายการระหว่างธนาคารและตลาดเงิน	3,902	8,931	4,466	7,271	-	-	24,570
หนี้สินจ่ายคืนเมื่อทวงถาม	32	-	-	-	-	-	32
ตราสารหนี้ที่ออกและเงินกู้ยืม	-	-	-	4,993	-	-	4,993
รวมหนี้สินทางการเงิน	**54,562**	**63,027**	**47,524**	**18,088**	**-**	**-**	**183,201**

[1] ยอดรวมดังกล่าวรวมเงินให้สินเชื่อด้อยคุณภาพจำนวน 906 ล้านบาท

หน่วย : ล้านบาท

	งบการเงินเฉพาะธนาคาร						
	2565						
	ครบกำหนด						
	เมื่อทวงถาม	ภายใน 3 เดือน	มากกว่า 3 เดือน ถึง 1 ปี	มากกว่า 1 ปี ถึง 5 ปี	มากกว่า 5 ปี	ไม่มีกำหนดระยะเวลา	รวม
สินทรัพย์ทางการเงิน							
เงินสด	-	-	-	-	-	335	335
รายการระหว่างธนาคารและตลาดเงิน	5,278	34,851	257	-	1,504	32	41,922
เงินลงทุน	-	13,254	16,469	46,872	7,038	222	83,855
เงินให้สินเชื่อแก่ลูกหนี้	344	23,506	21,006	48,610	15,837	645[1]	109,948
รวมสินทรัพย์ทางการเงิน	**5,622**	**71,611**	**37,732**	**95,482**	**24,379**	**1,234**	**236,060**
หนี้สินทางการเงิน							
เงินรับฝาก	47,569	74,521	39,187	1,713	-	-	162,990
รายการระหว่างธนาคารและตลาดเงิน	1,058	13,781	14,842	4,680	-	-	34,361
หนี้สินจ่ายคืนเมื่อทวงถาม	129	-	-	-	-	-	129
ตราสารหนี้ที่ออกและเงินกู้ยืม	-	-	-	-	4,992	-	4,992
รวมหนี้สินทางการเงิน	**48,756**	**88,302**	**54,029**	**6,393**	**4,992**	**-**	**202,472**

[1] ยอดรวมดังกล่าวรวมเงินให้สินเชื่อด้อยคุณภาพจำนวน 214 ล้านบาท

4.4 ความเสี่ยงด้านตลาด

ความเสี่ยงด้านตลาด หมายถึงความเสียหายที่อาจเกิดขึ้นจากการผันผวนของอัตราแลกเปลี่ยน อัตราดอกเบี้ย และราคาตราสารทุน ซึ่งอาจส่งผลกระทบต่อมูลค่าของสินทรัพย์และหนี้สินของธนาคาร รวมทั้งภาระผูกพันทางการเงิน

ธนาคารและบริษัทย่อยได้จัดให้มีนโยบายการบริหารความเสี่ยงด้านตลาดในด้านต่าง ๆ เพื่อใช้เป็นมาตรฐานและแนวทางสำหรับการบริหารความเสี่ยงด้านตลาด โดยมีคณะกรรมการย่อยทำหน้าที่ช่วยคณะกรรมการธนาคารและคณะกรรมการกำกับความเสี่ยงดูแลและควบคุมภายในให้การบริหารความเสี่ยงด้านตลาดของธนาคารเป็นไปตามนโยบายบริหารความเสี่ยงที่เกี่ยวข้องและระดับความเสี่ยงที่ยอมรับได้ของธนาคารที่ได้กำหนดไว้ ธนาคารและบริษัทย่อยแบ่งการบริหารความเสี่ยงด้านตลาดออกเป็น 2 ส่วน คือบัญชีเพื่อค้า (Trading Book) และบัญชีเพื่อการธนาคาร (Banking Book) โดยธนาคารและบริษัทย่อยได้มีการจัดทำนโยบายเพื่อกำหนดคำนิยามของบัญชีดังกล่าว หลักเกณฑ์ในการแบ่งแยกธุรกรรม และวิธีปฏิบัติสำหรับแต่ละบัญชี

ความเสี่ยงด้านตลาดของบัญชีเพื่อค้า

ความเสี่ยงด้านตลาดของบัญชีเพื่อค้า ประกอบด้วยความเสี่ยงด้านตลาดที่เกิดจากฐานะของเครื่องมือทางการเงิน และอนุพันธ์ที่ถือครองไว้โดยมีเจตนาเพื่อการค้าหรือเพื่อป้องกันความเสี่ยงของฐานะอื่น ๆ ในบัญชีเพื่อค้า ธนาคารและบริษัทย่อยได้จัดทำนโยบายการบริหารความเสี่ยงด้านตลาดสำหรับบัญชีเพื่อค้าเพื่อควบคุมให้การบริหารความเสี่ยงด้านตลาดในบัญชีดังกล่าวเป็นไปอย่างถูกต้องและเหมาะสม รวมถึงมีการกำหนดเพดานความเสี่ยงเพื่อควบคุมความเสี่ยงในบัญชีดังกล่าวให้อยู่ภายในระดับความเสี่ยงที่ธนาคารและบริษัทย่อยยอมรับได้

ความเสี่ยงด้านตลาดของบัญชีเพื่อการธนาคาร

ความเสี่ยงด้านตลาดของบัญชีเพื่อการธนาคารประกอบด้วยความเสี่ยงด้านตลาดของรายการในงบแสดงฐานะการเงิน และภาระผูกพันทางการเงิน รวมถึงฐานะอนุพันธ์ทางการเงินที่ใช้ในการป้องกันความเสี่ยงของบัญชีเพื่อการธนาคาร

ธนาคารและบริษัทย่อยได้จัดทำนโยบายการบริหารความเสี่ยงด้านตลาดสำหรับบัญชีเพื่อการธนาคาร เพื่อกำหนดแนวทางการบริหารความเสี่ยงด้านตลาดในบัญชีเพื่อการธนาคาร รวมทั้งมีการกำหนดเพดานความเสี่ยงประเภทต่าง ๆ ให้เหมาะสมกับความเสี่ยงของฐานะในบัญชีดังกล่าวและอยู่ภายในระดับความเสี่ยงที่ยอมรับได้ของธนาคารและบริษัทย่อย

ทั้งนี้ ธนาคารและบริษัทย่อยมีการวิเคราะห์ความเสี่ยงรวมทั้งมีการประเมินผลกระทบอย่างสม่ำเสมอเพื่อนำมาใช้เป็นเครื่องมือในการบริหารจัดการโครงสร้างของสินทรัพย์และหนี้สินให้เหมาะกับการเปลี่ยนแปลงของภาวะตลาด

4.4.1 ความเสี่ยงด้านอัตราดอกเบี้ย

ความเสี่ยงด้านอัตราดอกเบี้ย หมายถึงความเสี่ยงอันเกิดจากการเปลี่ยนแปลงของอัตราดอกเบี้ยตลาดในอนาคต รวมถึงการเปลี่ยนแปลงของอัตราดอกเบี้ยของสินทรัพย์และหนี้สินที่มีความอ่อนไหวต่ออัตราดอกเบี้ย (Rate sensitive) ซึ่งส่งผลกระทบเชิงลบต่อผลการดำเนินงาน กระแสเงินสดและมูลค่าทางเศรษฐกิจของธนาคารและบริษัทย่อย

ธนาคารและบริษัทย่อยได้มีการบริหารความเสี่ยงด้านอัตราดอกเบี้ย โดยการปรับโครงสร้างและสัดส่วนการถือครองสินทรัพย์และหนี้สินที่มีระยะเวลาการปรับอัตราดอกเบี้ยที่แตกต่างกันให้เหมาะสมและเป็นไปตามทิศทางของดอกเบี้ยในตลาด เพื่อให้ได้รับผลตอบแทนที่เหมาะสมภายใต้ความเสี่ยงที่ยอมรับได้

ณ วันที่ 31 ธันวาคม 2566 และ 2565 สินทรัพย์ทางการเงินและหนี้สินทางการเงินที่มีนัยสำคัญวิเคราะห์ตามระยะเวลาครบกำหนดตามสัญญาหรือการเปลี่ยนแปลงอัตราดอกเบี้ยแล้วแต่วันใดจะถึงก่อน แสดงได้ดังนี้

ธนาคารไอซีบีซี (ไทย) จำกัด (มหาชน) และบริษัทย่อย

หมายเหตุประกอบงบการเงิน

สำหรับปีสิ้นสุดวันที่ 31 ธันวาคม 2566

หน่วย : ล้านบาท

	งบการเงินรวม							
	2566							
	เปลี่ยนอัตราดอกเบี้ย/ครบกำหนด							
	เมื่อทวงถาม	ภายใน 3 เดือน	มากกว่า 3 เดือน ถึง 1 ปี	มากกว่า 1 ปี ถึง 5 ปี	มากกว่า 5 ปี	ไม่มีอัตราดอกเบี้ย	สินทรัพย์ด้อยคุณภาพ	รวม
สินทรัพย์ทางการเงิน								
เงินสด	-	-	-	-	-	363	-	363
รายการระหว่างธนาคารและตลาดเงิน	723	27,316	1,304	-	-	7,895	-	37,238
เงินลงทุน	-	9,834	22,389	44,121	2,745	161	-	79,250
เงินให้สินเชื่อแก่ลูกหนี้	402	94,397	18,751	41,281	59	-	1,864	156,754
รวมสินทรัพย์ทางการเงิน	**1,125**	**131,547**	**42,444**	**85,402**	**2,804**	**8,419**	**1,864**	**273,605**
หนี้สินทางการเงิน								
เงินรับฝาก	49,542	54,096	43,058	5,824	-	1,069	-	153,589
รายการระหว่างธนาคารและตลาดเงิน	6,938	20,513	1,043	1,112	-	964	-	30,570
หนี้สินจ่ายคืนเมื่อทวงถาม	-	-	-	-	-	32	-	32
ตราสารหนี้ที่ออกและเงินกู้ยืม	-	1,818	18,895	19,182	-	-	-	39,895
รวมหนี้สินทางการเงิน	**56,480**	**76,427**	**62,996**	**26,118**	**-**	**2,065**	**-**	**224,086**

หน่วย : ล้านบาท

	งบการเงินรวม							
	2565							
	เปลี่ยนอัตราดอกเบี้ย/ครบกำหนด							
	เมื่อทวงถาม	ภายใน 3 เดือน	มากกว่า 3 เดือน ถึง 1 ปี	มากกว่า 1 ปี ถึง 5 ปี	มากกว่า 5 ปี	ไม่มีอัตราดอกเบี้ย	สินทรัพย์ด้อยคุณภาพ	รวม
สินทรัพย์ทางการเงิน								
เงินสด	-	-	-	-	-	335	-	335
รายการระหว่างธนาคารและตลาดเงิน	450	35,091	1,554	-	-	5,405	-	42,500
เงินลงทุน	-	13,254	16,472	46,905	7,002	222	-	83,855
เงินให้สินเชื่อแก่ลูกหนี้	431	79,640	25,049	52,861	4,330	-	912	163,223
รวมสินทรัพย์ทางการเงิน	**881**	**127,985**	**43,075**	**99,766**	**11,332**	**5,962**	**912**	**289,913**
หนี้สินทางการเงิน								
เงินรับฝาก	46,981	74,521	39,187	1,714	-	579	-	162,982
รายการระหว่างธนาคารและตลาดเงิน	432	19,142	14,227	1,224	-	626	-	35,651
หนี้สินจ่ายคืนเมื่อทวงถาม	-	-	-	-	-	129	-	129
ตราสารหนี้ที่ออกและเงินกู้ยืม	-	9,814	14,140	16,589	4,992	-	-	45,535
รวมหนี้สินทางการเงิน	**47,413**	**103,477**	**67,554**	**19,527**	**4,992**	**1,334**	**-**	**244,297**

ธนาคารไอซีบีซี (ไทย) จำกัด (มหาชน) และบริษัทย่อย

หมายเหตุประกอบงบการเงิน

สำหรับปีสิ้นสุดวันที่ 31 ธันวาคม 2566

หน่วย : ล้านบาท

	งบการเงินเฉพาะธนาคาร							
	2566							
	เปลี่ยนอัตราดอกเบี้ย/ครบกำหนด							
	เมื่อทวงถาม	ภายใน 3 เดือน	มากกว่า 3 เดือน ถึง 1 ปี	มากกว่า 1 ปี ถึง 5 ปี	มากกว่า 5 ปี	ไม่มีอัตราดอกเบี้ย	สินทรัพย์ด้อยคุณภาพ	รวม
สินทรัพย์ทางการเงิน								
เงินสด	-	-	-	-	-	362	-	362
รายการระหว่างธนาคารและตลาดเงิน	2	27,316	1,304	-	-	7,746	-	36,368
เงินลงทุน	-	9,834	22,389	44,121	2,745	161	-	79,250
เงินให้สินเชื่อแก่ลูกหนี้	777	87,212	11,373	3,978	450	-	906	104,696
รวมสินทรัพย์ทางการเงิน	**779**	**124,362**	**35,066**	**48,099**	**3,195**	**8,269**	**906**	**220,676**
หนี้สินทางการเงิน								
เงินรับฝาก	49,552	54,096	43,058	5,824	-	1,076	-	153,606
รายการระหว่างธนาคารและตลาดเงิน	2,938	18,513	1,043	1,112	-	964	-	24,570
หนี้สินจ่ายคืนเมื่อทวงถาม	-	-	-	-	-	32	-	32
ตราสารหนี้ที่ออกและเงินกู้ยืม	-	-	-	4,993	-	-	-	4,993
รวมหนี้สินทางการเงิน	**52,490**	**72,609**	**44,101**	**11,929**	**-**	**2,072**	**-**	**183,201**

หน่วย : ล้านบาท

	งบการเงินเฉพาะธนาคาร							
	2565							
	เปลี่ยนอัตราดอกเบี้ย/ครบกำหนด							
	เมื่อทวงถาม	ภายใน 3 เดือน	มากกว่า 3 เดือน ถึง 1 ปี	มากกว่า 1 ปี ถึง 5 ปี	มากกว่า 5 ปี	ไม่มีอัตราดอกเบี้ย	สินทรัพย์ด้อยคุณภาพ	รวม
สินทรัพย์ทางการเงิน								
เงินสด	-	-	-	-	-	335	-	335
รายการระหว่างธนาคารและตลาดเงิน	2	35,091	1,554	-	-	5,275	-	41,922
เงินลงทุน	-	13,254	16,472	46,905	7,002	222	-	83,855
เงินให้สินเชื่อแก่ลูกหนี้	766	75,994	14,513	17,773	688	-	214	109,948
รวมสินทรัพย์ทางการเงิน	**768**	**124,339**	**32,539**	**64,678**	**7,690**	**5,832**	**214**	**236,060**
หนี้สินทางการเงิน								
เงินรับฝาก	46,985	74,521	39,187	1,714	-	583	-	162,990
รายการระหว่างธนาคารและตลาดเงิน	432	17,852	14,227	1,224	-	626	-	34,361
หนี้สินจ่ายคืนเมื่อทวงถาม	-	-	-	-	-	129	-	129
ตราสารหนี้ที่ออกและเงินกู้ยืม	-	-	-	-	4,992	-	-	4,992
รวมหนี้สินทางการเงิน	**47,417**	**92,373**	**53,414**	**2,938**	**4,992**	**1,338**	**-**	**202,472**

ธนาคารไอซีบีซี (ไทย) จำกัด (มหาชน) และบริษัทย่อย

หมายเหตุประกอบงบการเงิน

สำหรับปีสิ้นสุดวันที่ 31 ธันวาคม 2566

ยอดถัวเฉลี่ยของสินทรัพย์ทางการเงินและหนี้สินทางการเงินที่มีนัยสำคัญที่ก่อให้เกิดรายได้และค่าใช้จ่าย คำนวณโดยถัวเฉลี่ยจากยอดคงเหลือในระหว่างปี และอัตราถัวเฉลี่ยของดอกเบี้ยสำหรับปีสิ้นสุดวันที่ 31 ธันวาคม 2566 และ 2565 สรุปได้ดังนี้

	งบการเงินรวม					
	2566			2565		
	ยอดคงเหลือถัวเฉลี่ย [1]	ดอกเบี้ย	อัตราเฉลี่ย	ยอดคงเหลือถัวเฉลี่ย [1]	ดอกเบี้ย	อัตราเฉลี่ย
	(ล้านบาท)		*(ร้อยละ)*	*(ล้านบาท)*		*(ร้อยละ)*
สินทรัพย์ทางการเงิน						
รายการระหว่างธนาคารและตลาดเงิน	31,413	785	2.50	51,284	629	1.23
เงินลงทุน	81,850	2,639	3.22	82,092	1,822	2.22
เงินให้สินเชื่อแก่ลูกหนี้	169,379	4,674	2.76	175,241	4,023	2.30
หนี้สินทางการเงิน						
เงินรับฝาก	145,756	1,700[2]	1.17	166,779	1,065[2]	0.64
รายการระหว่างธนาคารและตลาดเงิน	34,335	1,394	4.06	42,967	776	1.81
ตราสารหนี้ที่ออกและเงินกู้ยืม	45,632	996[3]	2.18	46,797	861[3]	1.84

[1] คำนวณโดยใช้ยอดถัวเฉลี่ย ณ วันสิ้นเดือน

[2] ไม่รวมเงินนำส่งสถาบันคุ้มครองเงินฝากและธนาคารแห่งประเทศไทย

[3] รวมค่าธรรมเนียมในการออกหุ้นกู้

	งบการเงินเฉพาะธนาคาร					
	2566			2565		
	ยอดคงเหลือถัวเฉลี่ย [1]	ดอกเบี้ย	อัตราเฉลี่ย	ยอดคงเหลือถัวเฉลี่ย [1]	ดอกเบี้ย	อัตราเฉลี่ย
	(ล้านบาท)		*(ร้อยละ)*	*(ล้านบาท)*		*(ร้อยละ)*
สินทรัพย์ทางการเงิน						
รายการระหว่างธนาคารและตลาดเงิน	30,812	782	2.54	50,756	628	1.24
เงินลงทุน	81,850	2,639	3.22	82,092	1,822	2.22
เงินให้สินเชื่อแก่ลูกหนี้	107,570	4,928	4.58	113,721	4,071	3.58
หนี้สินทางการเงิน						
เงินรับฝาก	145,768	1,701[2]	1.17	166,783	1,065[2]	0.64
รายการระหว่างธนาคารและตลาดเงิน	32,875	1,349	4.10	41,795	761	1.82
ตราสารหนี้ที่ออกและเงินกู้ยืม	4,992	175[3]	3.51	4,991	175[3]	3.51

[1] คำนวณโดยใช้ยอดถัวเฉลี่ย ณ วันสิ้นเดือน

[2] ไม่รวมเงินนำส่งสถาบันคุ้มครองเงินฝากและธนาคารแห่งประเทศไทย

[3] รวมค่าธรรมเนียมในการออกหุ้นกู้

4.4.2 การวิเคราะห์ความอ่อนไหว

ความเสี่ยงด้านตลาดของบัญชีเพื่อการธนาคาร

ธนาคารและบริษัทย่อยใช้รายงานความเสี่ยงด้านอัตราดอกเบี้ยในบัญชีเพื่อการธนาคาร (Repricing Gap Report) ในการวัดและบริหารความเสี่ยงด้านอัตราดอกเบี้ยในบัญชีเพื่อการธนาคาร ซึ่งมีการกำหนดเพดานความเสี่ยงให้อยู่ภายใต้ระดับที่ยอมรับได้

นอกจากนี้ธนาคารและบริษัทย่อยได้จัดทำการทดสอบภาวะวิกฤติบนบัญชีเพื่อการธนาคาร โดยอ้างอิงเหตุการณ์ที่มีความรุนแรงแต่มีโอกาสเกิดขึ้นและแยกแต่ละสกุลเงินเป็นรายไตรมาส เพื่อรายงานต่อคณะกรรมการบริหารความเสี่ยงของกลุ่มธุรกิจการเงิน เพื่อพิจารณาและทบทวนกลยุทธ์ในการบริหารความเสี่ยง และแผนรองรับ

ณ ปัจจุบัน ธนาคารและบริษัทย่อยยังไม่มีการปรับพฤติกรรมของทั้งด้านสินทรัพย์และหนี้สิน เช่น การปรับพฤติกรรมสำหรับการชำระคืนหนี้ก่อนกำหนด หรือเงินฝากที่ไม่มีกำหนดระยะเวลา

นอกจากนี้ธนาคารและบริษัทย่อยมีการรายงานความเสี่ยงด้านอัตราดอกเบี้ยในบัญชีเพื่อการธนาคารแยกสกุลเงินเป็นรายเดือน โดยจะรายงานต่อคณะอนุกรรมการบริหารสินทรัพย์และหนี้สิน (ALCO) และมีการจัดทำรายงานความเสี่ยงด้านอัตราดอกเบี้ยเป็นรายสกุลเงินเพื่อรายงานต่อธนาคารแห่งประเทศไทยเป็นรายไตรมาส

ผลการเปลี่ยนแปลงของอัตราดอกเบี้ยต่อรายได้สุทธิ (Earnings) ของงบการเงินรวมและงบการเงินเฉพาะธนาคาร ณ วันที่ 31 ธันวาคม 2566 และ 2565 มีดังนี้

หน่วย : ล้านบาท

	งบการเงินรวม			
	2566		**2565**	
สกุลเงิน	**เพิ่มขึ้น**	**ลดลง**	**เพิ่มขึ้น**	**ลดลง**
	100 bps	**100 bps**	**100 bps**	**100 bps**
เงินบาท	90	(90)	(16)	16
เงินดอลลาร์สหรัฐฯ	(12)	12	(42)	42
เงินหยวน	(27)	27	(12)	12
เงินยูโร	2	(2)	2	(2)
รวมผลกระทบจากการเปลี่ยนแปลงของอัตราดอกเบี้ย	**53**	**(53)**	**(68)**	**68**

หน่วย : ล้านบาท

	งบการเงินเฉพาะธนาคาร			
	2566		2565	
สกุลเงิน	**เพิ่มขึ้น**	**ลดลง**	**เพิ่มขึ้น**	**ลดลง**
	100 bps	**100 bps**	**100 bps**	**100 bps**
เงินบาท	187	(187)	53	(53)
เงินดอลลาร์สหรัฐฯ	(12)	12	(42)	42
เงินหยวน	(27)	27	(12)	12
เงินยูโร	2	(2)	2	(2)
รวมผลกระทบจากการเปลี่ยนแปลงของอัตราดอกเบี้ย	**150**	**(150)**	**1**	**(1)**

4.4.3 ความเสี่ยงด้านอัตราแลกเปลี่ยน (Foreign exchange risk)

ความเสี่ยงด้านอัตราแลกเปลี่ยน หมายถึง ความเสี่ยงที่มูลค่าของเครื่องมือทางการเงินจะได้รับผลกระทบเนื่องจากการเปลี่ยนแปลงของอัตราแลกเปลี่ยน

นอกเหนือจากสินทรัพย์ทางการเงินและหนี้สินทางการเงินที่เป็นเงินตราต่างประเทศที่ได้เปิดเผยแล้วในหมายเหตุประกอบงบการเงินที่เกี่ยวข้อง ณ วันที่ 31 ธันวาคม 2566 และ 2565 ธนาคารและบริษัทย่อยมีฐานะสุทธิที่เป็นเงินตราต่างประเทศที่สำคัญโดยจำแนกเป็นสกุลเงินได้ดังต่อไปนี้

หน่วย : ล้านเหรียญดอลลาร์สหรัฐฯ

	งบการเงินรวม					
	2566			2565		
	ดอลลาร์สหรัฐฯ	**หยวน** [(1)]	**สกุลอื่น ๆ** [(1)]	**ดอลลาร์สหรัฐฯ**	**หยวน** [(1)]	**สกุลอื่น ๆ** [(1)]
ฐานะทันที	232	(206)	4	414	(153)	10
ฐานะล่วงหน้า	(206)	204	-	(407)	155	(8)
ฐานะสุทธิ	**26**	**(2)**	**4**	**7**	**2**	**2**

[(1)] สำหรับสกุลหยวนและสกุลอื่นๆ แสดงฐานะสุทธิเป็นเงินตราต่างประเทศเทียบเท่าสกุลเงินเหรียญดอลลาร์สหรัฐฯ

หน่วย : ล้านเหรียญดอลลาร์สหรัฐฯ

	งบการเงินเฉพาะธนาคาร					
	2566			2565		
	ดอลลาร์สหรัฐฯ	**หยวน** [(1)]	**สกุลอื่น ๆ** [(1)]	**ดอลลาร์สหรัฐฯ**	**หยวน** [(1)]	**สกุลอื่น ๆ** [(1)]
ฐานะทันที	231	(206)	4	412	(153)	10
ฐานะล่วงหน้า	(206)	204	-	(407)	155	(8)
ฐานะสุทธิ	**25**	**(2)**	**4**	**5**	**2**	**2**

[(1)] สำหรับสกุลหยวนและสกุลอื่น ๆ แสดงฐานะสุทธิเป็นเงินตราต่างประเทศเทียบเท่าสกุลเงินเหรียญดอลลาร์สหรัฐฯ

4.4.4 ความเสี่ยงจากการเปลี่ยนแปลงราคาตราสารทุน (Equity price risk)

ความเสี่ยงจากการเปลี่ยนแปลงราคาตราสารทุน คือ ความเสี่ยงที่เกิดจากการเปลี่ยนแปลงราคาหลักทรัพย์ประเภทตราสารทุนหรือหุ้นทุน ทำให้เกิดความผันผวนต่อรายได้หรือมูลค่าของสินทรัพย์ทางการเงินของธนาคารและบริษัทย่อย

ธนาคารและบริษัทย่อยมีนโยบายในการบริหารความเสี่ยงด้านตลาด โดยมีการกำหนดระดับเพดานความเสี่ยง (Limit) ในการทำธุรกรรมเพื่อควบคุมความเสี่ยงให้อยู่ในระดับที่ธนาคารและบริษัทย่อยรับได้ โดยมีหน่วยงานควบคุมความเสี่ยง (Risk Control Unit) ซึ่งแยกออกจากหน่วยงานที่ทำธุรกรรม (Front Office) และหน่วยงานที่บันทึกรายการ (Back Office) ทำหน้าที่ควบคุมความเสี่ยง และรายงานสถานะ Limit ต่าง ๆ ต่อหน่วยงานหรือผู้บริหารต่าง ๆ ที่เกี่ยวข้องเพื่อบริหารความเสี่ยงได้ทันท่วงที

ณ วันที่ 31 ธันวาคม 2566 และ 2565 ธนาคารมีเงินลงทุนในบริษัทจดทะเบียนในตลาดหลักทรัพย์ จำนวน 179 ล้านบาท และ 99 ล้านบาท ตามลำดับ โดยมีราคาตลาด (Mark to market) จำนวน 152 ล้านบาท และ 215 ล้านบาท ตามลำดับ

5. มูลค่ายุติธรรมของสินทรัพย์ทางการเงินและหนี้สินทางการเงิน

ตารางต่อไปนี้แสดงมูลค่าตามบัญชีและมูลค่ายุติธรรมของสินทรัพย์ทางการเงินและหนี้สินทางการเงิน รวมถึงลำดับชั้นมูลค่ายุติธรรมสำหรับเครื่องมือทางการเงินที่วัดมูลค่าด้วยมูลค่ายุติธรรม ณ วันที่ 31 ธันวาคม 2566 และ 2565 แต่ไม่รวมถึงการแสดงมูลค่ายุติธรรมสำหรับสินทรัพย์ทางการเงินและหนี้สินทางการเงินที่ไม่ได้วัดมูลค่ายุติธรรมหากมูลค่าตามบัญชีใกล้เคียงกับมูลค่ายุติธรรมอย่างสมเหตุสมผล

หน่วย : ล้านบาท

	งบการเงินรวม				
	2566				
		มูลค่ายุติธรรม			
	มูลค่าตามบัญชี	ระดับ 1	ระดับ 2	ระดับ 3	รวม
สินทรัพย์ทางการเงิน					
สินทรัพย์อนุพันธ์					
- อัตราแลกเปลี่ยน	312	-	312	-	312
- อัตราดอกเบี้ย	951	-	951	-	951
	1,263	**-**	**1,263**	**-**	**1,263**
เงินลงทุน					
- เงินลงทุนในตราสารหนี้ที่วัดมูลค่าด้วยราคาทุนตัดจำหน่าย	42,817	-	42,837	-	42,837
- เงินลงทุนในตราสารหนี้ที่วัดมูลค่าด้วยมูลค่ายุติธรรมผ่านกำไรขาดทุนเบ็ดเสร็จอื่น	36,272	-	36,272	-	36,272
- เงินลงทุนในตราสารทุนที่กำหนดให้วัดมูลค่าด้วยมูลค่ายุติธรรมผ่านกำไรขาดทุนเบ็ดเสร็จอื่น	161	152	-	9	161
	79,250	**152**	**79,109**	**9**	**79,270**
เงินให้สินเชื่อแก่ลูกหนี้ [1]	**98,608**	**-**	**87,630**	**10,914**	**98,544**
รวมสินทรัพย์ทางการเงิน	**179,121**	**152**	**168,002**	**10,923**	**179,077**

[1] จำนวนเงินที่ระบุไม่รวมลูกหนี้ตามสัญญาเช่าซื้อและสัญญาเช่าเงินทุนของบริษัทย่อย

ธนาคารไอซีบีซี (ไทย) จำกัด (มหาชน) และบริษัทย่อย

หมายเหตุประกอบงบการเงิน

สำหรับปีสิ้นสุดวันที่ 31 ธันวาคม 2566

หน่วย : ล้านบาท

	งบการเงินรวม				
	2566				
		มูลค่ายุติธรรม			
	มูลค่าตามบัญชี	ระดับ 1	ระดับ 2	ระดับ 3	รวม
หนี้สินทางการเงิน					
เงินรับฝาก	**153,589**	**-**	**153,614**	**-**	**153,614**
หนี้สินอนุพันธ์					
- อัตราแลกเปลี่ยน	283	-	283	-	283
- อัตราดอกเบี้ย	42	-	42	-	42
	325	**-**	**325**	**-**	**325**
ตราสารหนี้ที่ออกและเงินกู้ยืม	**39,895**	**-**	**39,643**	**199**	**39,842**
รวมหนี้สินทางการเงิน	**193,809**	**-**	**193,582**	**199**	**193,781**

หน่วย : ล้านบาท

	งบการเงินรวม				
	2565				
		มูลค่ายุติธรรม			
	มูลค่าตามบัญชี	ระดับ 1	ระดับ 2	ระดับ 3	รวม
สินทรัพย์ทางการเงิน					
สินทรัพย์อนุพันธ์					
- อัตราแลกเปลี่ยน	275	-	275	-	275
- อัตราดอกเบี้ย	1,441	-	1,441	-	1,441
	1,716	**-**	**1,716**	**-**	**1,716**
เงินลงทุน					
- เงินลงทุนในตราสารหนี้ที่วัดมูลค่าด้วยราคาทุนตัดจำหน่าย	43,456	-	43,448	-	43,448
- เงินลงทุนในตราสารหนี้ที่วัดมูลค่าด้วยมูลค่ายุติธรรมผ่านกำไรขาดทุนเบ็ดเสร็จอื่น	40,177	-	40,177	-	40,177
- เงินลงทุนในตราสารทุนที่กำหนดให้วัดมูลค่าด้วยมูลค่ายุติธรรมผ่านกำไรขาดทุนเบ็ดเสร็จอื่น	222	215	-	8	223
	83,855	**215**	**83,625**	**8**	**83,848**
เงินให้สินเชื่อแก่ลูกหนี้ [1]	**104,463**	**-**	**29,838**	**74,510**	**104,348**
รวมสินทรัพย์ทางการเงิน	**190,034**	**215**	**115,179**	**74,518**	**189,912**
หนี้สินทางการเงิน					
เงินรับฝาก	**162,982**	**-**	**162,981**	**-**	**162,981**
หนี้สินอนุพันธ์					
- อัตราแลกเปลี่ยน	161	-	161	-	161
- อัตราดอกเบี้ย	69	-	69	-	69
	230	**-**	**230**	**-**	**230**
ตราสารหนี้ที่ออกและเงินกู้ยืม	**45,535**	**-**	**45,442**	**-**	**45,442**
รวมหนี้สินทางการเงิน	**208,747**	**-**	**208,653**	**-**	**208,653**

[1] จำนวนเงินที่ระบุไม่รวมลูกหนี้ตามสัญญาเช่าซื้อและสัญญาเช่าเงินทุนของบริษัทย่อย

ธนาคารไอซีบีซี (ไทย) จำกัด (มหาชน) และบริษัทย่อย

หมายเหตุประกอบงบการเงิน

สำหรับปีสิ้นสุดวันที่ 31 ธันวาคม 2566

หน่วย : ล้านบาท

	งบการเงินเฉพาะธนาคาร				
	2566				
		มูลค่ายุติธรรม			
	มูลค่าตามบัญชี	ระดับ 1	ระดับ 2	ระดับ 3	รวม
สินทรัพย์ทางการเงิน					
สินทรัพย์อนุพันธ์					
- อัตราแลกเปลี่ยน	312	-	312	-	312
- อัตราดอกเบี้ย	951	-	951	-	951
	1,263	**-**	**1,263**	**-**	**1,263**
เงินลงทุน					
- เงินลงทุนในตราสารหนี้ที่วัดมูลค่าด้วยราคาทุนตัดจำหน่าย	42,817	-	42,837	-	42,837
- เงินลงทุนในตราสารหนี้ที่วัดมูลค่าด้วยมูลค่ายุติธรรมผ่านกำไรขาดทุนเบ็ดเสร็จอื่น	36,272	-	36,272	-	36,272
- เงินลงทุนในตราสารทุนที่กำหนดให้วัดมูลค่าด้วยมูลค่ายุติธรรมผ่านกำไรขาดทุนเบ็ดเสร็จอื่น	161	152	-	9	161
	79,250	**152**	**79,109**	**9**	**79,270**
เงินให้สินเชื่อแก่ลูกหนี้	**104,696**	**-**	**90,959**	**13,698**	**104,657**
รวมสินทรัพย์ทางการเงิน	**185,209**	**152**	**171,331**	**13,707**	**185,190**
หนี้สินทางการเงิน					
เงินรับฝาก	**153,606**	**-**	**153,631**	**-**	**153,631**
หนี้สินอนุพันธ์					
- อัตราแลกเปลี่ยน	283	-	283	-	283
- อัตราดอกเบี้ย	42	-	42	-	42
	325	**-**	**325**	**-**	**325**
ตราสารหนี้ที่ออกและเงินกู้ยืม	**4,993**	**-**	**4,981**	**-**	**4,981**
รวมหนี้สินทางการเงิน	**158,924**	**-**	**158,937**	**-**	**158,937**

หน่วย : ล้านบาท

	งบการเงินเฉพาะธนาคาร				
	2565				
		มูลค่ายุติธรรม			
	มูลค่าตามบัญชี	ระดับ 1	ระดับ 2	ระดับ 3	รวม
สินทรัพย์ทางการเงิน					
สินทรัพย์อนุพันธ์					
- อัตราแลกเปลี่ยน	275	-	275	-	275
- อัตราดอกเบี้ย	1,441	-	1,441	-	1,441
	1,716	**-**	**1,716**	**-**	**1,716**
เงินลงทุน					
- เงินลงทุนในตราสารหนี้ที่วัดมูลค่าด้วยราคาทุนตัดจำหน่าย	43,456	-	43,448	-	43,448
- เงินลงทุนในตราสารหนี้ที่วัดมูลค่าด้วยมูลค่ายุติธรรมผ่านกำไรขาดทุนเบ็ดเสร็จอื่น	40,177	-	40,177	-	40,177
- เงินลงทุนในตราสารทุนที่กำหนดให้วัดมูลค่าด้วยมูลค่ายุติธรรมผ่านกำไรขาดทุนเบ็ดเสร็จอื่น	222	215	-	8	223
	83,855	**215**	**83,625**	**8**	**83,848**
เงินให้สินเชื่อแก่ลูกหนี้	**109,947**	**-**	**32,610**	**77,277**	**109,887**
รวมสินทรัพย์ทางการเงิน	**195,518**	**215**	**117,951**	**77,285**	**195,451**
หนี้สินทางการเงิน					
เงินรับฝาก	**162,990**	**-**	**162,989**	**-**	**162,989**
หนี้สินอนุพันธ์					
- อัตราแลกเปลี่ยน	161	-	161	-	161
- อัตราดอกเบี้ย	69	-	69	-	69
	230	**-**	**230**	**-**	**230**
ตราสารหนี้ที่ออกและเงินกู้ยืม	**4,992**	**-**	**4,991**	**-**	**4,991**
รวมหนี้สินทางการเงิน	**168,212**	**-**	**168,210**	**-**	**168,210**

ธนาคารไอซีบีซี (ไทย) จำกัด (มหาชน) และบริษัทย่อย
หมายเหตุประกอบงบการเงิน
สำหรับปีสิ้นสุดวันที่ 31 ธันวาคม 2566

วิธีการและข้อสมมติฐานในการประมาณมูลค่ายุติธรรมของสินทรัพย์ทางการเงินและหนี้สินทางการเงิน

เงินลงทุนในตราสารหนี้และตราสารทุนอื่น

พันธบัตรรัฐบาลและรัฐวิสาหกิจและตราสารหนี้เอกชน มูลค่ายุติธรรมคำนวณโดยใช้เส้นอัตราผลตอบแทนของสมาคมตลาดตราสารหนี้ไทยและแหล่งข้อมูลที่น่าเชื่อถือ ณ วันสิ้นรอบระยะเวลารายงาน หลักทรัพย์หุ้นทุนที่เป็นหลักทรัพย์จดทะเบียน มูลค่ายุติธรรมใช้ราคาเสนอซื้อครั้งสุดท้าย ณ วันทำการสุดท้ายของรอบระยะเวลารายงานของตลาดหลักทรัพย์แห่งประเทศไทย มูลค่ายุติธรรมของเงินลงทุนในตราสารทุนที่ไม่อยู่ในความต้องการของตลาดอ้างอิงจากเทคนิคการประเมินมูลค่าที่ใช้แพร่หลายในตลาดได้แก่วิธีราคาตลาด (Market Approach) หรือวิธีราคาทุน (Cost Approach) หรือวิธีรายได้ (Income Approach) ในการคำนวณมูลค่าของกิจการรวมถึงใช้ข้อมูลทางบัญชี (Book Value) หรือการปรับปรุงมูลค่าทางบัญชี (Adjusted Book Value)

เงินให้สินเชื่อแก่ลูกหนี้ และข้อมูลที่ไม่สามารถสังเกตได้อย่างมีนัยสำคัญ

มูลค่ายุติธรรมของเงินให้สินเชื่อแก่ลูกหนี้ที่ใช้อัตราดอกเบี้ยแบบลอยตัว และไม่มีการเปลี่ยนแปลงอย่างมีนัยสำคัญในความเสี่ยงของการให้สินเชื่อถือตามมูลค่าตามบัญชี ส่วนมูลค่ายุติธรรมของเงินให้สินเชื่อแก่ลูกหนี้ที่มีอัตราดอกเบี้ยคงที่และมีระยะเวลาคงเหลือของสัญญาภายใน 1 ปี ของวันที่รายงาน ประมาณโดยใช้มูลค่าตามบัญชี ณ วันที่รายงาน ส่วนมูลค่ายุติธรรมของเงินให้สินเชื่อแก่ลูกหนี้ที่ใช้อัตราดอกเบี้ยแบบคงที่โดยมีระยะเวลาคงเหลือของสัญญามากกว่า 1 ปี ประมาณโดยใช้วิธีการคำนวณมูลค่าปัจจุบันคิดลดโดยใช้อัตราดอกเบี้ยปัจจุบันที่คิดกับเงินให้สินเชื่อแก่ลูกหนี้ที่ให้กับผู้กู้ยืมที่มีลักษณะและเงื่อนไขการให้สินเชื่อที่คล้ายกัน

เงินรับฝาก

มูลค่ายุติธรรมของเงินรับฝากประเภทเมื่อทวงถามถือตามมูลค่าตามบัญชี สำหรับมูลค่ายุติธรรมของเงินรับฝากประเภทที่มีการเปลี่ยนอัตราดอกเบี้ย รายการของตลาดเงินที่มีระยะเวลาคงที่ ใบรับฝากเงินและเงินรับฝากประเภทที่มีอัตราดอกเบี้ยคงที่และมีระยะเวลาคงเหลือของสัญญาภายใน 1 ปีจากวันที่รายงานนั้น ประมาณโดยใช้มูลค่าตามบัญชี ณ วันที่รายงาน สำหรับมูลค่ายุติธรรมของเงินรับฝากอื่นที่มีอัตราดอกเบี้ยคงที่คำนวณโดยวิธีการคำนวณมูลค่าปัจจุบันคิดลด โดยใช้อัตราดอกเบี้ยปัจจุบันที่คิดกับเงินรับฝากประเภทเดียวกันที่ให้กับผู้ฝาก และระยะเวลาเดียวกัน

รายการระหว่างธนาคารและตลาดเงิน (หนี้สิน) และตราสารหนี้ที่ออกและเงินกู้ยืม

มูลค่ายุติธรรมของรายการระหว่างธนาคารและตลาดเงิน และตราสารหนี้ที่ออกและเงินกู้ยืม และ/หรือรายการที่มีอัตราดอกเบี้ยแบบลอยตัว ประมาณโดยใช้มูลค่าตามบัญชี ณ วันที่รายงาน ส่วนมูลค่าตลาดของรายการที่มีอัตราดอกเบี้ยคงที่ และมีวันครบกำหนดเหลืออยู่มากกว่า 1 ปี คำนวณโดยใช้วิธีการคำนวณมูลค่าปัจจุบันคิดลดโดยใช้อัตราดอกเบี้ยปัจจุบันที่ใช้กับตราสารหนี้ที่มีลักษณะคล้ายคลึงกัน มูลค่ายุติธรรมของหุ้นกู้ถือตามราคาซื้อขายของหุ้นกู้ที่ประกาศโดยสมาคมตลาดตราสารหนี้ไทย

อนุพันธ์

มูลค่ายุติธรรมคำนวณโดยใช้ข้อมูลตลาดที่หาได้จากแหล่งที่เป็นอิสระและน่าเชื่อถือที่ราคาเหล่านั้นได้ถูกทดสอบความสมเหตุสมผล โดยคิดลดกระแสเงินสดในอนาคตที่คาดการณ์ไว้ด้วยอัตราดอกเบี้ยในตลาดสำหรับเครื่องมือทางการเงินที่เหมือนกัน ณ วันที่มีการวัดมูลค่า ทั้งนี้ มูลค่ายุติธรรมของอนุพันธ์ที่ซื้อขายนอกตลาดหลักทรัพย์สะท้อนผลกระทบของความเสี่ยงด้านเครดิตและได้รวมการปรับปรุงความเสี่ยงด้านเครดิตของธนาคารและบริษัทย่อยและคู่สัญญาตามความเหมาะสม

6. การดำรงเงินกองทุน

ธนาคารดำรงเงินกองทุนตามกฎหมายตามพระราชบัญญัติธุรกิจสถาบันการเงิน พ.ศ. 2551 โดยดำรงเงินกองทุนทั้งสิ้นเป็นอัตราส่วนกับสินทรัพย์เสี่ยงตามหลักเกณฑ์ วิธีการและเงื่อนไขที่ธนาคารแห่งประเทศไทยกำหนด ตามหนังสือเวียนที่ประกาศโดยธนาคารแห่งประเทศไทยเมื่อวันที่ 8 พฤศจิกายน 2555 และวันที่ 7 พฤษภาคม 2562 ธนาคารถูกกำหนดให้คำนวณเงินกองทุนตามวิธี Basel III ทั้งนี้ธนาคารและกลุ่มธุรกิจทางการเงินได้ปฏิบัติตามหลักเกณฑ์การกำกับดูแลเงินกองทุนตามเกณฑ์ Basel III

ณ วันที่ 31 ธันวาคม 2566 และ 2565 องค์ประกอบของเงินกองทุนตามรายงานการกำกับแบบรวมกลุ่มและแบบเฉพาะธนาคาร จำแนกได้ดังนี้

หน่วย : พันบาท

	รายงานการกำกับแบบรวมกลุ่ม	
	2566	**2565**
เงินกองทุนชั้นที่ 1		
เงินกองทุนชั้นที่ 1 ที่เป็นส่วนของเจ้าของ		
ทุนจดทะเบียนและเรียกชำระแล้ว	20,107,099	20,107,099
ทุนสำรองตามกฎหมาย	2,015,000	2,015,000
กำไรสุทธิคงเหลือหลังจากการจัดสรร	19,201,203	15,871,540
กำไรขาดทุนเบ็ดเสร็จอื่น	(217,153)	58,817
รายการอื่นของการเปลี่ยนแปลงที่เกิดจากผู้เป็นเจ้าของ	(24,849)	(24,849)
หัก รายการหักจากเงินกองทุนชั้นที่ 1 ที่เป็นส่วนของเจ้าของ	(948,832)	(1,164,087)
รวมเงินกองทุนชั้นที่ 1	**40,132,468**	**36,863,520**
เงินกองทุนชั้นที่ 2		
หุ้นกู้ด้อยสิทธิ	4,000,000	5,000,000
เงินสำรองสำหรับสินทรัพย์จัดชั้นปกติ	2,479,276	2,541,677
รวมเงินกองทุนชั้นที่ 2	**6,479,276**	**7,541,677**
รวมเงินกองทุนตามกฎหมาย	**46,611,744**	**44,405,197**
รวมสินทรัพย์เสี่ยงถัวเฉลี่ย	**211,623,147**	**215,199,705**

ธนาคารไอซีบีซี (ไทย) จำกัด (มหาชน) และบริษัทย่อย

หมายเหตุประกอบงบการเงิน

สำหรับปีสิ้นสุดวันที่ 31 ธันวาคม 2566

	รายงานการกำกับแบบรวมกลุ่ม			
	ขั้นต่ำที่ ธปท. กำหนด [1]	2566	ขั้นต่ำที่ ธปท. กำหนด [1]	2565
		(ร้อยละ)		
อัตราส่วนการดำรงเงินกองทุน				
เงินกองทุนทั้งสิ้นต่อสินทรัพย์เสี่ยงถัวเฉลี่ย	11	22.03	11	20.63
เงินกองทุนชั้นที่ 1 ต่อสินทรัพย์เสี่ยงถัวเฉลี่ย	8.5	18.96	8.5	17.13
เงินกองทุนชั้นที่ 1 ที่เป็นส่วนของเจ้าของต่อสินทรัพย์เสี่ยงถัวเฉลี่ย	7	18.96	7	17.13
เงินกองทุนชั้นที่ 2 ต่อสินทรัพย์เสี่ยงถัวเฉลี่ย	-	3.07	-	3.50

[1] รวมเงินกองทุนส่วนเพิ่มเพื่อรองรับผลขาดทุนในภาวะวิกฤติตามข้อกำหนดของธปท. โดยเริ่มตั้งแต่วันที่ 1 มกราคม 2559

หน่วย : พันบาท

	งบการเงินเฉพาะธนาคาร	
	2566	2565
เงินกองทุนชั้นที่ 1		
เงินกองทุนชั้นที่ 1 ที่เป็นส่วนของเจ้าของ		
ทุนจดทะเบียนและเรียกชำระแล้ว	20,107,099	20,107,099
ทุนสำรองตามกฎหมาย	2,015,000	2,015,000
กำไรสุทธิคงเหลือหลังจากการจัดสรร	13,385,952	11,188,210
กำไรขาดทุนเบ็ดเสร็จอื่น	(148,038)	133,983
หัก รายการหักจากเงินกองทุนชั้นที่ 1 ที่เป็นส่วนของเจ้าของ	(602,513)	(877,476)
รวมเงินกองทุนชั้นที่ 1	**34,757,500**	**32,566,816**
เงินกองทุนชั้นที่ 2		
หุ้นกู้ด้อยสิทธิ	4,000,000	5,000,000
เงินสำรองสำหรับสินทรัพย์จัดชั้นปกติ	1,988,938	2,036,704
รวมเงินกองทุนชั้นที่ 2	**5,988,938**	**7,036,704**
รวมเงินกองทุนตามกฎหมาย	**40,746,438**	**39,603,520**
รวมสินทรัพย์เสี่ยงถัวเฉลี่ย	**168,059,476**	**170,403,066**

	งบการเงินเฉพาะธนาคาร			
	ขั้นต่ำที่ ธปท. กำหนด [1]	2566	ขั้นต่ำที่ ธปท. กำหนด [1]	2565
		(ร้อยละ)		
อัตราส่วนการดำรงเงินกองทุน				
เงินกองทุนทั้งสิ้นต่อสินทรัพย์เสี่ยงถัวเฉลี่ย	11	24.25	11	23.24
เงินกองทุนชั้นที่ 1 ต่อสินทรัพย์เสี่ยงถัวเฉลี่ย	8.5	20.68	8.5	19.11
เงินกองทุนชั้นที่ 1 ที่เป็นส่วนของเจ้าของต่อสินทรัพย์เสี่ยงถัวเฉลี่ย	7	20.68	7	19.11
เงินกองทุนชั้นที่ 2 ต่อสินทรัพย์เสี่ยงถัวเฉลี่ย	-	3.57	-	4.13

(1) รวมเงินกองทุนส่วนเพิ่มเพื่อรองรับผลขาดทุนในภาวะวิกฤติตามข้อกำหนดของธปท. โดยเริ่มตั้งแต่วันที่ 1 มกราคม 2559

การเปิดเผยข้อมูลเกี่ยวกับการดำรงเงินกองทุนของธนาคาร ตามประกาศของธนาคารแห่งประเทศไทย เรื่องการเปิดเผยข้อมูลเกี่ยวกับการดำรงเงินกองทุนสำหรับธนาคารพาณิชย์ตามประกาศใหม่ สนส. 14/2562 และ สนส. 15/2562 ลงวันที่ 7 พฤษภาคม 2562 ธนาคารได้ทำการเปิดเผยข้อมูลการดำรงเงินกองทุนและข้อมูลความเสี่ยงสำหรับธนาคารและกลุ่มธุรกิจทางการเงิน ณ วันที่ 30 มิถุนายน 2566 ไว้ใน website ของธนาคารที่ www.icbcthai.com ภายใต้หัวข้อรายงานทางการเงิน เมื่อวันที่ 12 ตุลาคม 2566 และธนาคารจะทำการเปิดเผยข้อมูลการดำรงเงินกองทุนและข้อมูลความเสี่ยงสำหรับธนาคารและกลุ่มธุรกิจทางการเงิน ณ วันที่ 31 ธันวาคม 2566 ภายในเดือนเมษายน 2567

ตามข้อกำหนดในประกาศธนาคารแห่งประเทศไทยที่ ฝกก. (12) ว.1030/2562 ลงวันที่ 10 กรกฎาคม 2562 กำหนดให้ธนาคารเปิดเผยข้อมูลเงินกองทุนตามกฎหมายและอัตราส่วนการดำเนินเงินกองทุนหลังหักเงินกองทุนส่วนเพิ่มเพื่อรองรับการให้สินเชื่อแก่ลูกหนี้รายใหญ่ ณ วันที่ 31 ธันวาคม 2566 และ 2565 กลุ่มธุรกิจทางการเงินและธนาคารไม่จำเป็นต้องมีเงินกองทุนส่วนเพิ่มเพื่อรองรับการให้สินเชื่อแก่ลูกหนี้รายใหญ่

การบริหารจัดการเงินกองทุน

การบริหารจัดการเงินกองทุนของธนาคารมีวัตถุประสงค์ในการรักษาฐานะเงินกองทุนที่เข้มแข็งเพื่อสนับสนุนการพัฒนาธุรกิจ รวมทั้งเพื่อให้เป็นไปตามข้อกำหนดด้านเงินกองทุนตามกฎหมาย และเพื่อรักษาอันดับความน่าเชื่อถือทางเครดิต

7. ประมาณการและข้อสมมติฐาน

ในการจัดทำงบการเงินให้เป็นไปตามมาตรฐานการรายงานทางการเงิน ผู้บริหารของธนาคารและบริษัทย่อยต้องอาศัยดุลยพินิจหลายประการในการกำหนดนโยบายการบัญชี การประมาณการ และการตั้งข้อสมมติฐานซึ่งมีผลกระทบต่อการแสดงจำนวนสินทรัพย์ หนี้สินและการเปิดเผยข้อมูลเกี่ยวกับสินทรัพย์และหนี้สินที่อาจเกิดขึ้น ณ วันสิ้นรอบระยะเวลารายงาน รวมทั้งการแสดงรายได้ และค่าใช้จ่ายของงวดบัญชี ถึงแม้ว่าการประมาณการของผู้บริหารได้พิจารณาอย่างสมเหตุสมผลภายใต้เหตุการณ์ ณ ขณะนั้น ผลที่เกิดขึ้นจริงอาจมีความแตกต่างไปจากประมาณการนั้น

7.1 การด้อยค่า

ยอดสินทรัพย์คงเหลือตามบัญชีของธนาคารและบริษัทย่อยที่มีอายุการใช้งานที่แน่นอนจะทำการทดสอบการด้อยค่าเมื่อมีข้อบ่งชี้ว่าสินทรัพย์นั้นอาจมีการด้อยค่า สำหรับสินทรัพย์ที่ไม่มีอายุการใช้งานที่แน่นอนธนาคารและบริษัทย่อยจะทำการทดสอบการด้อยค่าทุกปีหรือเมื่อมีข้อบ่งชี้ว่าสินทรัพย์นั้นอาจมีการด้อยค่า (ถ้ามี)

7.2 การรับรู้สินทรัพย์ภาษีเงินได้รอการตัดบัญชีที่เกี่ยวข้องกับผลขาดทุนสะสมยกมา

สินทรัพย์ภาษีเงินได้รอการตัดบัญชีจะรับรู้เมื่อธนาคารและบริษัทย่อยคาดการณ์ได้แน่นอนว่าจะมีประโยชน์ทางภาษีในอนาคต และโอกาสที่ธนาคารและบริษัทย่อยจะมีกำไรทางภาษีเพียงพอที่จะสามารถใช้ประโยชน์จากผลขาดทุนทางภาษีสะสม

7.3 ภาระผูกพันผลประโยชน์พนักงาน

มูลค่าปัจจุบันของภาระผูกพันผลประโยชน์พนักงานขึ้นอยู่กับหลายปัจจัยที่ใช้ในการคำนวณตามหลักคณิตศาสตร์ประกันภัยโดยมีข้อสมมติฐานหลายตัว รวมถึงอัตราคิดลด การเปลี่ยนแปลงของข้อสมมติฐานเหล่านี้จะส่งผลกระทบต่อมูลค่าของภาระผูกพันดังกล่าว

ธนาคารและบริษัทย่อยได้พิจารณาอัตราคิดลดที่เหมาะสมในแต่ละปี ซึ่งได้แก่อัตราดอกเบี้ยที่ควรจะใช้ในการกำหนดมูลค่าปัจจุบันของประมาณการกระแสเงินสดที่คาดว่าจะต้องจ่ายภาระผูกพันผลประโยชน์พนักงาน ในการพิจารณาอัตราคิดลดที่เหมาะสมธนาคารและบริษัทย่อยพิจารณาใช้อัตราผลตอบแทนในตลาดของพันธบัตรรัฐบาล ซึ่งเป็นสกุลเงินเดียวกับสกุลเงินที่ต้องจ่ายชำระผลประโยชน์ และมีอายุครบกำหนดใกล้เคียงกับระยะเวลาที่ต้องจ่ายชำระภาระผูกพันที่เกี่ยวข้อง ข้อมูลเพิ่มเติมได้เปิดเผยไว้ในหมายเหตุประกอบงบการเงินข้อ 8.18

ต้นทุนบริการในอดีตที่เกี่ยวข้องกับการแก้ไขโครงการจะรับรู้เป็นค่าใช้จ่ายในงบกำไรขาดทุนและกำไรขาดทุนเบ็ดเสร็จอื่น เมื่อการแก้ไขโครงการมีผลบังคับใช้

7.4 การเพิ่มขึ้นในความเสี่ยงด้านเครดิตอย่างมีนัยสำคัญ

ตามที่กล่าวไว้ในหมายเหตุข้อ 3.5 ผลขาดทุนด้านเครดิตที่คาดว่าจะเกิดขึ้นวัดมูลค่าด้วยค่าเผื่อที่เท่ากับผลขาดทุนด้านเครดิตที่คาดว่าจะเกิดขึ้นใน 12 เดือน สำหรับสินทรัพย์ชั้นที่ 1 หรือผลขาดทุนด้านเครดิตที่คาดว่าจะเกิดขึ้นตลอดอายุ สำหรับสินทรัพย์ชั้นที่ 2 หรือ 3 สินทรัพย์ที่ย้ายขึ้นมาชั้นที่ 2 เมื่อความเสี่ยงด้านเครดิตเพิ่มขึ้นอย่างมีนัยสำคัญ ณ วันที่รับรู้รายการเมื่อเริ่มแรก โดยมาตรฐานการรายงานทางการเงิน ฉบับที่ 9 ไม่ได้กำหนดว่าสถานการณ์ไหนจะเป็นการเพิ่มความเสี่ยงด้านเครดิตอย่างมีนัยสำคัญ ในการประเมินว่าความเสี่ยงด้านเครดิตของสินทรัพย์เพิ่มขึ้นอย่างมีนัยสำคัญ ธนาคารและบริษัทย่อย พิจารณาความสมเหตุสมผลทั้งเชิงคุณภาพและเชิงปริมาณและประกอบกับข้อมูลการคาดการณ์เหตุการณ์ในอนาคต

7.5 การวัดมูลค่ายุติธรรม

สินทรัพย์และหนี้สินบางรายการของธนาคารและบริษัทย่อยวัดมูลค่าด้วยมูลค่ายุติธรรมเพื่อวัตถุประสงค์ในการรายงานทางการเงิน ธนาคารและบริษัทย่อยใช้ข้อมูลในตลาดที่สามารถสังเกตได้ในการประมาณมูลค่ายุติธรรมของรายการสินทรัพย์หรือหนี้สิน กรณีที่ข้อมูลระดับ 1 ไม่สามารถหาได้ ธนาคารและบริษัทย่อยจะใช้ข้อมูลอื่นที่สังเกตได้ไม่ว่าโดยทางตรงหรือทางอ้อม

ข้อมูลเกี่ยวกับเทคนิคการประเมินมูลค่าและข้อมูลที่ใช้ในการกำหนดมูลค่ายุติธรรมของสินทรัพย์และหนี้สินรายการต่าง ๆ ได้เปิดเผยไว้ในหมายเหตุประกอบงบการเงินข้อ 5

8. ข้อมูลเพิ่มเติม

8.1 ข้อมูลเพิ่มเติมเกี่ยวกับกระแสเงินสด

8.1.1 รายการที่ไม่เกี่ยวกับเงินสดสำหรับปีสิ้นสุดวันที่ 31 ธันวาคม 2566 และ 2565 มีดังนี้

หน่วย : ล้านบาท

	งบการเงินรวม		งบการเงินเฉพาะธนาคาร	
	2566	**2565**	**2566**	**2565**
ทรัพย์สินรอการขายที่ได้มาจากการชำระหนี้	1,601	831	-	-
การตัดจำหน่ายดอกเบี้ย	959	841	175	175

8.1.2 การเปลี่ยนแปลงในหนี้สินที่เกิดจากกิจกรรมจัดหาเงินสำหรับปีสิ้นสุดวันที่ 31 ธันวาคม 2566 และ 2565 มีดังนี้

หน่วย : ล้านบาท

	งบการเงินรวม			
	ยอดคงเหลือ ณ วันที่ 1 มกราคม 2566	**กระแสเงินสดจากกิจกรรมจัดหาเงิน(1)**	**การเปลี่ยนแปลงอื่น ๆ(2)**	**ยอดคงเหลือ ณ วันที่ 31 ธันวาคม 2566**
ตราสารหนี้ที่ออกและเงินกู้ยืม	45,535	(5,575)	(65)	39,895
หนี้สินตามสัญญาเช่า	436	(104)	74	406
รวม	**45,971**	**(5,679)**	**9**	**40,301**

หน่วย : ล้านบาท

	งบการเงินรวม			
	ยอดคงเหลือ ณ วันที่ 1 มกราคม 2565	**กระแสเงินสดจากกิจกรรมจัดหาเงิน(1)**	**การเปลี่ยนแปลงอื่น ๆ(2)**	**ยอดคงเหลือ ณ วันที่ 31 ธันวาคม 2565**
ตราสารหนี้ที่ออกและเงินกู้ยืม	48,644	(5,046)	1,937	45,535
หนี้สินตามสัญญาเช่า	469	(91)	58	436
รวม	**49,113**	**(5,137)**	**1,995**	**45,971**

หน่วย : ล้านบาท

	งบการเงินเฉพาะธนาคาร			
	ยอดคงเหลือ ณ วันที่ 1 มกราคม 2566	**กระแสเงินสดจากกิจกรรมจัดหาเงิน(1)**	**การเปลี่ยนแปลงอื่น ๆ(2)**	**ยอดคงเหลือ ณ วันที่ 31 ธันวาคม 2566**
ตราสารหนี้ที่ออกและเงินกู้ยืม	4,992	-	1	4,993
หนี้สินตามสัญญาเช่า	200	(65)	59	194
รวม	**5,192**	**(65)**	**60**	**5,187**

หน่วย : ล้านบาท

	งบการเงินเฉพาะธนาคาร			
	ยอดคงเหลือ ณ วันที่ 1 มกราคม 2565	**กระแสเงินสดจากกิจกรรมจัดหาเงิน(1)**	**การเปลี่ยนแปลงอื่น ๆ(2)**	**ยอดคงเหลือ ณ วันที่ 31 ธันวาคม 2565**
ตราสารหนี้ที่ออกและเงินกู้ยืม	4,990	-	2	4,992
หนี้สินตามสัญญาเช่า	210	(48)	38	200
รวม	**5,200**	**(48)**	**40**	**5,192**

(1) กระแสเงินสดจากกิจกรรมจัดหาเงินสุทธิรวมจำนวนเงินสดรับและเงินสดชำระคืนในงบกระแสเงินสด

(2) การเปลี่ยนแปลงอื่นเกิดจากดอกเบี้ยจ่ายรอตัดบัญชีและค่าตัดจำหน่ายสะสมของค่าใช้จ่ายในการออกหุ้นกู้

8.1.3 กำไร (ขาดทุน) จากการแปลงค่าเงินตราต่างประเทศที่เกิดขึ้นจริงและยังไม่เกิดขึ้น

ในการจัดทำงบกระแสเงินสด กำไร (ขาดทุน) จากการแปลงค่าเงินตราต่างประเทศที่เกิดขึ้นจริงถือตามเกณฑ์เงินสด ส่วนกำไร (ขาดทุน) จากการแปลงค่าเงินตราต่างประเทศที่ยังไม่เกิดขึ้นนั้นถือตามผลต่างจากการแปลงค่าสินทรัพย์และหนี้สินที่เป็นเงินตราต่างประเทศตามที่ระบุไว้ในนโยบายการบัญชี ซึ่งถือเป็นรายการปรับกระทบกำไรจากการดำเนินงานก่อนภาษีเงินได้เป็นเงินสดรับ (จ่าย) จากกิจกรรมดำเนินงาน

8.2 การจัดประเภทสินทรัพย์ทางการเงินและหนี้สินทางการเงิน

การจัดประเภทสินทรัพย์ทางการเงินและหนี้สินทางการเงิน ณ วันที่ 31 ธันวาคม 2566 และ 2565 มีดังนี้

หน่วย : ล้านบาท

	งบการเงินรวม				
	31 ธันวาคม 2566				
	เครื่องมือทางการเงินที่วัดมูลค่าด้วยมูลค่ายุติธรรมผ่านกำไรขาดทุน	เครื่องมือทางการเงินที่วัดมูลค่าด้วยมูลค่ายุติธรรมผ่านกำไรขาดทุนเบ็ดเสร็จอื่น	เงินลงทุนในตราสารทุนที่กำหนดให้วัดมูลค่าด้วยมูลค่ายุติธรรมผ่านกำไรขาดทุนเบ็ดเสร็จอื่น	เครื่องมือทางการเงินที่วัดมูลค่าด้วยราคาทุนตัดจำหน่าย	รวม
สินทรัพย์ทางการเงิน					
เงินสด	-	-	-	363	363
รายการระหว่างธนาคารและตลาดเงินสุทธิ	-	-	-	37,310	37,310
สินทรัพย์อนุพันธ์	1,263	-	-	-	1,263
เงินลงทุนสุทธิ	-	36,272	161	42,771	79,204
เงินให้สินเชื่อแก่ลูกหนี้และดอกเบี้ยค้างรับสุทธิ	-	-	-	151,010	151,010
ลูกหนี้ตามสัญญาหลักประกันอนุพันธ์	-	-	-	36	36
รวม	**1,263**	**36,272**	**161**	**231,490**	**269,186**
หนี้สินทางการเงิน					
เงินรับฝาก	-	-	-	153,589	153,589
รายการระหว่างธนาคารและตลาดเงิน	-	-	-	30,570	30,570
หนี้สินจ่ายคืนเมื่อทวงถาม	-	-	-	32	32
หนี้สินอนุพันธ์	325	-	-	-	325
ตราสารหนี้ที่ออกและเงินกู้ยืม	-	-	-	39,895	39,895
เจ้าหนี้ตามสัญญาหลักประกันของอนุพันธ์	-	-	-	244	244
รวม	**325**	**-**	**-**	**224,330**	**224,655**

ธนาคารไอซีบีซี (ไทย) จำกัด (มหาชน) และบริษัทย่อย

หมายเหตุประกอบงบการเงิน

สำหรับปีสิ้นสุดวันที่ 31 ธันวาคม 2566

หน่วย : ล้านบาท

	งบการเงินรวม				
	31 ธันวาคม 2565				
	เครื่องมือทางการเงินที่วัดมูลค่าด้วยมูลค่ายุติธรรมผ่านกำไรขาดทุน	เครื่องมือทางการเงินที่วัดมูลค่าด้วยมูลค่ายุติธรรมผ่านกำไรขาดทุนเบ็ดเสร็จอื่น	เงินลงทุนในตราสารทุนที่กำหนดให้วัดมูลค่าด้วยมูลค่ายุติธรรมผ่านกำไรขาดทุนเบ็ดเสร็จอื่น	เครื่องมือทางการเงินที่วัดมูลค่าด้วยราคาทุนตัดจำหน่าย	รวม
สินทรัพย์ทางการเงิน					
เงินสด	-	-	-	335	335
รายการระหว่างธนาคารและตลาดเงินสุทธิ	-	-	-	42,547	42,547
สินทรัพย์อนุพันธ์	1,716	-	-	-	1,716
เงินลงทุนสุทธิ	-	40,177	222	43,412	83,811
เงินให้สินเชื่อแก่ลูกหนี้และดอกเบี้ยค้างรับสุทธิ	-	-	-	156,515	156,515
รวม	**1,716**	**40,177**	**222**	**242,809**	**284,924**
หนี้สินทางการเงิน					
เงินรับฝาก	-	-	-	162,982	162,982
รายการระหว่างธนาคารและตลาดเงิน	-	-	-	35,651	35,651
หนี้สินจ่ายคืนเมื่อทวงถาม	-	-	-	129	129
หนี้สินอนุพันธ์	230	-	-	-	230
ตราสารหนี้ที่ออกและเงินกู้ยืม	-	-	-	45,535	45,535
เจ้าหนี้ตามสัญญาหลักประกันของอนุพันธ์	-	-	-	363	363
รวม	**230**	**-**	**-**	**244,660**	**244,890**

หน่วย : ล้านบาท

	งบการเงินเฉพาะธนาคาร				
	31 ธันวาคม 2566				
	เครื่องมือทางการเงินที่วัดมูลค่าด้วยมูลค่ายุติธรรมผ่านกำไรขาดทุน	เครื่องมือทางการเงินที่วัดมูลค่าด้วยมูลค่ายุติธรรมผ่านกำไรขาดทุนเบ็ดเสร็จอื่น	เงินลงทุนในตราสารทุนกำหนดให้วัดมูลค่าด้วยมูลค่ยุติธรรมผ่านกำไรขาดทุนเบ็ดเสร็จอื่น	เครื่องมือทางการเงินที่วัดมูลค่าด้วยราคาทุนตัดจำหน่าย	รวม
สินทรัพย์ทางการเงิน					
เงินสด	-	-	-	362	362
รายการระหว่างธนาคารและตลาดเงินสุทธิ	-	-	-	36,441	36,441
สินทรัพย์อนุพันธ์	1,263	-	-	-	1,263
เงินลงทุนสุทธิ	-	36,272	161	42,771	79,204
เงินให้สินเชื่อแก่ลูกหนี้และดอกเบี้ยค้างรับสุทธิ	-	-	-	101,378	101,378
ลูกหนี้ตามสัญญาหลักประกันอนุพันธ์	-	-	-	36	36
รวม	**1,263**	**36,272**	**161**	**180,988**	**218,684**
หนี้สินทางการเงิน					
เงินรับฝาก	-	-	-	153,606	153,606
รายการระหว่างธนาคารและตลาดเงิน	-	-	-	24,570	24,570
หนี้สินจ่ายคืนเมื่อทวงถาม	-	-	-	32	32
หนี้สินอนุพันธ์	325	-	-	-	325
ตราสารหนี้ที่ออกและเงินกู้ยืม	-	-	-	4,993	4,993
เจ้าหนี้ตามสัญญาหลักประกันของอนุพันธ์	-	-	-	244	244
รวม	**325**	**-**	**-**	**183,445**	**183,770**

ธนาคารไอซีบีซี (ไทย) จำกัด (มหาชน) และบริษัทย่อย

หมายเหตุประกอบงบการเงิน

สำหรับปีสิ้นสุดวันที่ 31 ธันวาคม 2566

หน่วย : ล้านบาท

	งบการเงินเฉพาะธนาคาร				
	31 ธันวาคม 2565				
	เครื่องมือทางการเงินที่วัดมูลค่าด้วยมูลค่ายุติธรรมผ่านกำไรขาดทุน	เครื่องมือทางการเงินที่วัดมูลค่าด้วยมูลค่ายุติธรรมผ่านกำไรขาดทุนเบ็ดเสร็จอื่น	เงินลงทุนในตราสารทุนกำหนดให้วัดมูลค่าด้วยมูลค่ายุติธรรมผ่านกำไรขาดทุนเบ็ดเสร็จอื่น	เครื่องมือทางการเงินที่วัดมูลค่าด้วยราคาทุนตัดจำหน่าย	รวม
สินทรัพย์ทางการเงิน					
เงินสด	-	-	-	335	335
รายการระหว่างธนาคารและตลาดเงินสุทธิ	-	-	-	41,969	41,969
สินทรัพย์อนุพันธ์	1,716	-	-	-	1,716
เงินลงทุนสุทธิ	-	40,177	222	43,412	83,811
เงินให้สินเชื่อแก่ลูกหนี้และดอกเบี้ยค้างรับสุทธิ	-	-	-	106,111	106,111
รวม	**1,716**	**40,177**	**222**	**191,827**	**233,942**
หนี้สินทางการเงิน					
เงินรับฝาก	-	-	-	162,990	162,990
รายการระหว่างธนาคารและตลาดเงิน	-	-	-	34,361	34,361
หนี้สินจ่ายคืนเมื่อทวงถาม	-	-	-	129	129
หนี้สินอนุพันธ์	230	-	-	-	230
ตราสารหนี้ที่ออกและเงินกู้ยืม		-	-	4,992	4,992
เจ้าหนี้ตามสัญญาหลักประกันของอนุพันธ์	-	-	-	363	363
รวม	**230**	**-**	**-**	**202,835**	**203,065**

8.3 รายการระหว่างธนาคารและตลาดเงินสุทธิ (สินทรัพย์)

รายการระหว่างธนาคารและตลาดเงินสุทธิ (สินทรัพย์) ณ วันที่ 31 ธันวาคม 2566 และ 2565 มีดังนี้

หน่วย : พันบาท

	งบการเงินรวม		งบการเงินเฉพาะธนาคาร	
	2566	2565	2566	2565
ในประเทศ				
ธนาคารแห่งประเทศไทย	1,910,375	2,273,519	1,910,375	2,273,519
ธนาคารพาณิชย์	4,516,138	13,270,723	3,688,662	12,784,557
สถาบันการเงินเฉพาะกิจ	9,602,517	13,482,267	9,600,000	13,480,000
สถาบันการเงินอื่น	8,439,633	4,829,062	8,439,633	4,829,062
รวม	**24,468,663**	**33,855,571**	**23,638,670**	**33,367,138**
บวก ดอกเบี้ยค้างรับและรายได้ดอกเบี้ยที่ยังไม่ถึงกำหนดชำระ	14,646	6,124	14,572	6,097
หัก ค่าเผื่อผลขาดทุนด้านเครดิตที่คาดว่าจะเกิดขึ้น	(14,481)	(1,547)	(14,481)	(1,547)
รวมในประเทศ - สุทธิ	**24,468,828**	**33,860,148**	**23,638,761**	**33,371,688**
ต่างประเทศ				
เงินดอลลาร์สหรัฐฯ	6,202,571	6,670,634	6,162,801	6,581,196
เงินหยวน	6,245,035	1,877,134	6,245,035	1,877,134
เงินยูโร	76,454	32,846	76,454	32,846
เงินดอลลาร์ฮ่องกง	8,684	5,464	8,684	5,464
เงินสกุลอื่น	236,137	58,679	236,137	58,679
รวม	**12,768,881**	**8,644,757**	**12,729,111**	**8,555,319**
บวก ดอกเบี้ยค้างรับและรายได้ดอกเบี้ยที่ยังไม่ถึงกำหนดชำระ	104,459	74,686	104,459	74,686
หัก ค่าเผื่อผลขาดทุนด้านเครดิตที่คาดว่าจะเกิดขึ้น	(31,828)	(32,807)	(31,828)	(32,807)
รวมต่างประเทศ - สุทธิ	**12,841,512**	**8,686,636**	**12,801,742**	**8,597,198**
รวมในประเทศและต่างประเทศ - สุทธิ	**37,310,340**	**42,546,784**	**36,440,503**	**41,968,886**

8.4 อนุพันธ์

8.4.1 อนุพันธ์เพื่อค้า

มูลค่ายุติธรรมและจำนวนเงินตามสัญญาแบ่งตามประเภทความเสี่ยง ณ วันที่ 31 ธันวาคม 2566 และ 2565 ดังนี้

หน่วย : พันบาท

	งบการเงินรวมและงบการเงินเฉพาะธนาคาร					
	2566			**2565**		
	มูลค่ายุติธรรม		**จำนวนเงิน**	**มูลค่ายุติธรรม**		**จำนวนเงิน**
ประเภทความเสี่ยง	**สินทรัพย์**	**หนี้สิน**	**ตามสัญญา** [1]	**สินทรัพย์**	**หนี้สิน**	**ตามสัญญา** [1]
อัตราแลกเปลี่ยน	312,307	282,678	32,012,018	274,781	161,220	26,415,493
อัตราดอกเบี้ย	214,850	6,803	4,130,603	189,584	9,542	3,128,723
รวม	**527,157**	**289,481**	**36,142,621**	**464,365**	**170,762**	**29,544,216**

[1] เปิดเผยเฉพาะกรณีที่ธนาคารมีภาระต้องจ่ายชำระ

สัดส่วนการทำธุรกรรมของอนุพันธ์เพื่อค้าแบ่งตามประเภทคู่สัญญาโดยพิจารณาจากจำนวนเงินตามสัญญา

	งบการเงินรวมและงบการเงินเฉพาะธนาคาร	
	2566	**2565**
คู่สัญญา	***ร้อยละ***	
สถาบันการเงิน	98.63	98.62
นิติบุคคล	1.37	1.38
รวม	**100.00**	**100.00**

8.4.2 อนุพันธ์เพื่อการป้องกันความเสี่ยง

มูลค่ายุติธรรมและจำนวนเงินตามสัญญาแบ่งตามประเภทความเสี่ยง ณ วันที่ 31 ธันวาคม 2566 และ 2565 มีดังนี้

หน่วย : พันบาท

	งบการเงินรวมและงบการเงินเฉพาะธนาคาร		
	2566		
	มูลค่ายุติธรรม		**จำนวนเงินตาม**
ประเภทความเสี่ยง	**สินทรัพย์**	**หนี้สิน**	**สัญญา** [1]
อัตราดอกเบี้ย			
- การป้องกันความเสี่ยงในมูลค่ายุติธรรม	735,700	35,211	26,520,243
รวม	**735,700**	**35,211**	**26,520,243**

[1] มูลค่าอ้างอิงตามสัญญา

หน่วย : พันบาท

	งบการเงินรวมและงบการเงินเฉพาะธนาคาร		
	2565		
	มูลค่ายุติธรรม		จำนวนเงินตาม
ประเภทความเสี่ยง	**สินทรัพย์**	**หนี้สิน**	**สัญญา** [1]
อัตราดอกเบี้ย			
- การป้องกันความเสี่ยงในมูลค่ายุติธรรม	1,085,790	59,387	31,526,318
- การป้องกันความเสี่ยงในกระแสเงินสด	165,793	-	3,456,240
รวม	**1,251,583**	**59,387**	**34,982,558**

[1] มูลค่าอ้างอิงตามสัญญา

วิธีการบัญชีป้องกันความเสี่ยง

การป้องกันความเสี่ยงในมูลค่ายุติธรรม

ธนาคารใช้สัญญาอัตราแลกเปลี่ยนดอกเบี้ยในการป้องกันความเสี่ยงจากการเปลี่ยนแปลงในมูลค่ายุติธรรมของเงินลงทุนในตราสารหนี้ที่มีอัตราดอกเบี้ยคงที่ โดยความเสี่ยงที่ถูกกำหนดไว้ให้ป้องกันเป็นความเสี่ยงจากการเปลี่ยนแปลงของอัตราดอกเบี้ยแบบคงที่เป็นอัตราดอกเบี้ยผันแปร รายการที่ถูกป้องกันความเสี่ยงในมูลค่ายุติธรรมคือเงินลงทุนในตราสารหนี้และเงินให้สินเชื่อ ซึ่งมีมูลค่ายุติธรรม ณ วันที่ 31 ธันวาคม 2566 และ 2565 ที่เป็นผลมาจากความเสี่ยงที่ได้รับการป้องกันเท่ากับ 27,406 ล้านบาท และ 30,878 ล้านบาท ตามลำดับ ซึ่งส่งผลให้มีการรับรู้กำไร (ขาดทุน) จากความไม่มีประสิทธิผลในกำไร (ขาดทุน) สำหรับปีสิ้นสุดวันที่ 31 ธันวาคม 2566 และ 2565 จำนวน (0.17) ล้านบาท และ 0.62 ล้านบาท ตามลำดับ

การป้องกันความเสี่ยงในกระแสเงินสด

ธนาคารใช้สัญญาแลกเปลี่ยนอัตราดอกเบี้ยในการป้องกันความเสี่ยงจากความผันผวนของกระแสเงินสดในอนาคตที่เกี่ยวข้องกับการเปลี่ยนแปลงอัตราดอกเบี้ยเงินกู้ยืมสกุลเงินดอลลาร์สหรัฐฯ โดยความเสี่ยงที่ถูกกำหนดไว้ให้ป้องกัน เป็นความเสี่ยงจากการเปลี่ยนแปลงของอัตราดอกเบี้ยแบบผันแปรเป็นอัตราดอกเบี้ยคงที่ รายการที่ถูกป้องกันความเสี่ยงในกระแสเงินสดคือเงินกู้ยืมในงบการเงินรวมและงบการเงินเฉพาะธนาคาร เงินสำรองสำหรับการป้องกันความเสี่ยงในกระแสเงินสด (Cash flow hedge reserve) ได้แก่ ยอดสะสมของการเปลี่ยนแปลงของมูลค่ายุติธรรมของอนุพันธ์ป้องกันความเสี่ยงเฉพาะส่วนที่มีประสิทธิผลที่ถูกรับรู้เป็นกำไรในองค์ประกอบอื่นของส่วนของเจ้าของ ณ วันที่ 31 ธันวาคม 2566 ไม่มี เนื่องจากสัญญาครบกำหนด (ณ วันที่ 31 ธันวาคม 2565 จำนวน 158 ล้านบาท)

การบัญชีป้องกันความเสี่ยงถูกนำมาใช้เมื่อความสัมพันธ์ของการป้องกันความเสี่ยงเชิงเศรษฐกิจตรงตามเกณฑ์ของการบัญชีป้องกันความเสี่ยงนั้น ในความสัมพันธ์ของการป้องกันความเสี่ยงประสิทธิผลในการป้องกันความเสี่ยงประเมินจากปัจจัยต่าง ๆ ดังต่อไปนี้

- มีความสัมพันธ์เชิงเศรษฐกิจระหว่างรายการที่ป้องกันความเสี่ยงและเครื่องมือที่ใช้ป้องกันความเสี่ยง
- ผลกระทบของความเสี่ยงด้านเครดิตไม่มากกว่าการเปลี่ยนแปลงมูลค่าอันเกิดจากความสัมพันธ์ทางเศรษฐกิจ
- อัตราส่วนการป้องกันความเสี่ยงของความสัมพันธ์ของการป้องกันความเสี่ยงเท่ากับอัตราส่วนของปริมาณรายการที่มีการป้องกันความเสี่ยง

ธนาคารกำหนดอัตราส่วนการป้องกันความเสี่ยงให้สอดคล้องกับมูลค่าที่ตราไว้ของเงินลงทุนในตราสารหนี้ที่มีอัตราดอกเบี้ยแบบคงที่ และจำนวนเงินตามสัญญาของสัญญาแลกเปลี่ยนอัตราดอกเบี้ยที่ถูกกำหนดให้เป็นเครื่องมือที่ใช้ป้องกันความเสี่ยง ธนาคารใช้อัตราส่วนการป้องกันความเสี่ยงเท่ากับ 1:1

8.5 เงินลงทุนสุทธิ

จำแนกตามประเภทของเงินลงทุน ณ วันที่ 31 ธันวาคม 2566 และ 2565 มีดังนี้

หน่วย : พันบาท

	งบการเงินรวมและงบการเงินเฉพาะธนาคาร	
	2566	2565
เงินลงทุนในตราสารหนี้ที่วัดมูลค่าด้วยราคาทุนตัดจำหน่าย	ราคาทุนตัดจำหน่าย	ราคาทุนตัดจำหน่าย
ตราสารหนี้เอกชนในประเทศ	32,067,716	27,662,943
ตราสารหนี้เอกชนต่างประเทศ	10,749,014	15,792,987
	42,816,730	43,455,930
หัก ค่าเผื่อผลขาดทุนด้านเครดิตที่คาดว่าจะเกิดขึ้น	(45,823)	(44,387)
รวม	**42,770,907**	**43,411,543**

หน่วย : พันบาท

	งบการเงินรวมและงบการเงินเฉพาะธนาคาร	
	2566	2565
เงินลงทุนในตราสารหนี้ที่วัดมูลค่าด้วยมูลค่ายุติธรรมผ่านกำไรขาดทุนเบ็ดเสร็จอื่น	มูลค่ายุติธรรม	มูลค่ายุติธรรม
หลักทรัพย์รัฐบาลและรัฐวิสาหกิจ	34,386,829	37,368,891
ตราสารหนี้เอกชนในประเทศ	1,885,294	2,120,375
ตราสารหนี้เอกชนต่างประเทศ	-	687,792
รวม	**36,272,123**	**40,177,058**
ค่าเผื่อผลขาดทุนด้านเครดิตที่คาดว่าจะเกิดขึ้น - องค์ประกอบอื่นของส่วนของเจ้าของ	**(1,596)**	**(2,785)**
เงินลงทุนในตราสารทุนที่วัดมูลค่าด้วยมูลค่ายุติธรรมผ่านกำไรขาดทุนเบ็ดเสร็จอื่น	มูลค่ายุติธรรม	มูลค่ายุติธรรม
ตราสารทุนที่อยู่ในความต้องการของตลาดในประเทศ	152,328	214,655
ตราสารทุนที่ไม่อยู่ในความต้องการของตลาดในประเทศ	8,983	7,342
รวม	**161,311**	**221,997**
รวมเงินลงทุนสุทธิ	**79,204,341**	**83,810,598**

สำหรับปีสิ้นสุดวันที่ 31 ธันวาคม 2566 และ 2565 ธนาคารมีเงินปันผลรับจากเงินลงทุนในตราสารทุนที่วัดมูลค่าด้วยมูลค่ายุติธรรมผ่านกำไรขาดทุนเบ็ดเสร็จอื่น จำนวน 4.54 ล้านบาท และ 10.97 ล้านบาท ตามลำดับ

ณ วันที่ 31 ธันวาคม 2566 และ 2565 ธนาคารนำเงินลงทุนในตราสารหนี้ที่วัดมูลค่าด้วยราคาทุนตัดจำหน่ายไปวางเป็นประกันในการทำสัญญาขายโดยมีสัญญาซื้อคืน จำนวนเงิน 712 ล้านบาท และ 4,784 ล้านบาท ตามลำดับ

ณ วันที่ 31 ธันวาคม 2566 ธนาคารมีเงินลงทุนในหุ้นของบริษัทอื่นตั้งแต่ร้อยละ 10 ขึ้นไปของทุนที่ชำระแล้ว และไม่เข้าข่ายเป็นเงินลงทุนในบริษัทย่อยและบริษัทร่วม โดยเป็นบริษัทในประเทศแห่งหนึ่ง ธนาคารแห่งประเทศไทยได้ผ่อนผันให้ธนาคารถือหุ้นในบริษัทดังกล่าวได้

8.6 เงินลงทุนในบริษัทย่อยสุทธิ

เงินลงทุนในบริษัทย่อย ณ วันที่ 31 ธันวาคม 2566 และ 2565 มีดังนี้

		งบการเงินเฉพาะธนาคาร							
บริษัทย่อย	ลักษณะธุรกิจ	สัดส่วนความเป็นเจ้าของ		ทุนชำระแล้ว		ราคาทุน		เงินปันผลรับ	
		2566	2565	2566	2565	2566	2565	2566	2565
		(ร้อยละ)		(ล้านบาท)		(ล้านบาท)		(ล้านบาท)	
บริษัทย่อยทางตรง									
บริษัท ลีสซิ่ง ไอซีบีซี (ไทย) จำกัด [1]	ธุรกิจเช่าซื้อ เช่าเงินทุน และการซื้อสิทธิเรียกร้องในการรับชำระหนี้	99.9	99.99	4,250	4,250	**4,250**	**4,250**	-	-
บริษัทย่อยทางอ้อม									
Sky High LI Leasing Designated Activity Company [2]	ธุรกิจเช่าซื้อ	99.99	99.99	- [3]	- [3]	- [3]	- [3]	-	-
บริษัท ไอซีบีซี (ไทย) อินชัวรันส์ โบรกเกอร์ จำกัด [1]	ธุรกิจนายหน้าประกันชีวิตและประกันวินาศภัย	99.99	99.99	6	6	-	-	-	-
						4,250	**4,250**	-	-

[1] บริษัทย่อยที่ดำเนินธุรกิจในประเทศไทย
[2] บริษัทย่อยที่ดำเนินธุรกิจในประเทศไอร์แลนด์
[3] ทุนชำระแล้วและราคาทุนน้อยกว่า 1 ล้านบาท

8.7 เงินให้สินเชื่อแก่ลูกหนี้และดอกเบี้ยค้างรับสุทธิ

เงินให้สินเชื่อแก่ลูกหนี้และดอกเบี้ยค้างรับสุทธิ ณ วันที่ 31 ธันวาคม 2566 และ 2565 มีดังนี้

8.7.1 จำแนกตามประเภทเงินให้สินเชื่อ

หน่วย : พันบาท

	งบการเงินรวม		งบการเงินเฉพาะธนาคาร	
	2566	2565	2566	2565
เงินเบิกเกินบัญชี	371,836	400,110	371,836	400,110
เงินให้กู้ยืม	69,273,118	73,730,416	74,695,484	77,186,692
ตั๋วเงิน	22,862,813	20,892,738	24,237,813	24,227,738
ลูกหนี้จากการซื้อสิทธิเรียกร้องในการรับชำระหนี้	6,100,145	9,439,449	5,390,998	8,132,916
ลูกหนี้ตามสัญญาเช่าซื้อ	54,233,117	54,655,469	-	-
ลูกหนี้ตามสัญญาเช่าเงินทุน	3,912,552	4,104,525	-	-
รวม เงินให้สินเชื่อแก่ลูกหนี้	**156,753,581**	**163,222,707**	**104,696,131**	**109,947,456**
บวก ดอกเบี้ยค้างรับและรายได้ดอกเบี้ยที่ยังไม่ถึงกำหนดชำระ	628,625	636,813	666,407	696,776
รวม เงินให้สินเชื่อแก่ลูกหนี้และดอกเบี้ยค้างรับ	**157,382,206**	**163,859,520**	**105,362,538**	**110,644,232**
หัก ค่าเผื่อผลขาดทุนด้านเครดิตที่คาดว่าจะเกิดขึ้น	(6,371,712)	(7,344,249)	(3,984,567)	(4,532,757)
เงินให้สินเชื่อแก่ลูกหนี้และดอกเบี้ยค้างรับสุทธิ	**151,010,494**	**156,515,271**	**101,377,971**	**106,111,475**

8.7.2 จำแนกตามสกุลเงินและถิ่นที่อยู่ของลูกหนี้

หน่วย : พันบาท

งบการเงินรวม

	2566			2565		
	ในประเทศ	ต่างประเทศ	รวม	ในประเทศ	ต่างประเทศ	รวม
เงินบาท	140,555,959	35,591	140,591,550	140,166,197	37,118	140,203,315
เงินดอลลาร์สหรัฐฯ	13,556,422	2,236,524	15,792,946	17,057,206	3,959,709	21,016,915
เงินหยวน	12,166	1,153	13,319	19,382	185,026	204,408
เงินยูโร	355,712	54	355,766	267	1,797,802	1,798,069
รวม	**154,480,259**	**2,273,322**	**156,753,581**	**157,243,052**	**5,979,655**	**163,222,707**

หน่วย : พันบาท

งบการเงินเฉพาะธนาคาร

	2566			2565		
	ในประเทศ	ต่างประเทศ	รวม	ในประเทศ	ต่างประเทศ	รวม
เงินบาท	88,500,755	35,591	88,536,346	86,937,075	37,118	86,974,193
เงินดอลลาร์สหรัฐฯ	10,131,810	5,658,890	15,790,700	13,554,801	7,415,985	20,970,786
เงินหยวน	12,166	1,153	13,319	19,382	185,026	204,408
เงินยูโร	355,712	54	355,766	267	1,797,802	1,798,069
รวม	**99,000,443**	**5,695,688**	**104,696,131**	**100,511,525**	**9,435,931**	**109,947,456**

8.7.3 จำแนกตามประเภทการจัดชั้น

ธนาคารและบริษัทย่อยมีเงินให้สินเชื่อแก่ลูกหนี้และดอกเบี้ยค้างรับ (ไม่รวมเงินให้สินเชื่อแก่ธนาคารและตลาดเงิน) ตามประกาศธนาคารแห่งประเทศไทย เรื่องหลักเกณฑ์การจัดชั้นและการกันสำรองของสถาบันการเงินดังต่อไปนี้

หน่วย : พันบาท

	งบการเงินรวม		งบการเงินเฉพาะธนาคาร	
	2566	2565	2566	2565
เงินให้สินเชื่อแก่ลูกหนี้และดอกเบี้ยค้างรับ				
ชั้นที่ 1	143,062,003	150,035,088	98,165,576	103,376,701
ชั้นที่ 2	12,411,074	12,896,654	6,246,038	7,037,751
ชั้นที่ 3	1,909,129	927,778	950,924	229,780
รวม	**157,382,206**	**163,859,520**	**105,362,538**	**110,644,232**

8.7.4 จำแนกตามประเภทธุรกิจและการจัดชั้น

หน่วย : พันบาท

	งบการเงินรวม 2566			
	ชั้นที่ 1 (สินทรัพย์ทางการเงินที่ไม่มีการเพิ่มขึ้นอย่างมีนัยสำคัญของความเสี่ยงด้านเครดิต)	ชั้นที่ 2 (สินทรัพย์ทางการเงินที่มีการเพิ่มขึ้นอย่างมีนัยสำคัญของความเสี่ยงด้านเครดิต)	ชั้นที่ 3 (สินทรัพย์ทางการเงินที่มีการด้อยค่าด้านเครดิต)	รวม
การเกษตรและเหมืองแร่	1,876,034	1,260	-	1,877,294
อุตสาหกรรมการผลิตและการพาณิชย์	50,915,016	929,970	674,790	52,519,776
ธุรกิจอสังหาริมทรัพย์และการก่อสร้าง	6,157,553	431,721	122,409	6,711,683
การสาธารณูปโภคและบริการ	35,900,041	4,767,855	105,152	40,773,048
สินเชื่อเพื่อที่อยู่อาศัย	4,033	1,243	-	5,276
อื่น ๆ [1]	47,705,904	6,198,890	961,710	54,866,504
รวม	**142,558,581**	**12,330,939**	**1,864,061**	**156,753,581**

[1] ได้รวมธุรกิจเช่าซื้อและเช่าเงินทุนของบริษัทย่อย

หน่วย : พันบาท

	งบการเงินรวม 2565			
	ชั้นที่ 1 (สินทรัพย์ทางการเงินที่ไม่มีการเพิ่มขึ้นอย่างมีนัยสำคัญของความเสี่ยงด้านเครดิต)	ชั้นที่ 2 (สินทรัพย์ทางการเงินที่มีการเพิ่มขึ้นอย่างมีนัยสำคัญของความเสี่ยงด้านเครดิต)	ชั้นที่ 3 (สินทรัพย์ทางการเงินที่มีการด้อยค่าด้านเครดิต)	รวม
การเกษตรและเหมืองแร่	77,671	1,260	-	78,931
อุตสาหกรรมการผลิตและการพาณิชย์	51,244,053	2,066,110	26,144	53,336,307
ธุรกิจอสังหาริมทรัพย์และการก่อสร้าง	8,795,092	64,542	81,348	8,940,982
การสาธารณูปโภคและบริการ	40,249,847	4,803,736	105,152	45,158,735
สินเชื่อเพื่อที่อยู่อาศัย	8,452	1,520	-	9,972
อื่น ๆ [1]	49,123,349	5,874,853	699,578	55,697,780
รวม	**149,498,464**	**12,812,021**	**912,222**	**163,222,707**

[1] ได้รวมธุรกิจเช่าซื้อและเช่าเงินทุนของบริษัทย่อย

ธนาคารไอซีบีซี (ไทย) จำกัด (มหาชน) และบริษัทย่อย

หมายเหตุประกอบงบการเงิน

สำหรับปีสิ้นสุดวันที่ 31 ธันวาคม 2566

หน่วย : พันบาท

	งบการเงินเฉพาะธนาคาร			
	2566			
	ชั้นที่ 1 (สินทรัพย์ทางการเงินที่ไม่มีการเพิ่มขึ้นอย่างมีนัยสำคัญของความเสี่ยงด้านเครดิต)	**ชั้นที่ 2 (สินทรัพย์ทางการเงินที่มีการเพิ่มขึ้นอย่างมีนัยสำคัญของความเสี่ยงด้านเครดิต)**	**ชั้นที่ 3 (สินทรัพย์ทางการเงินที่มีการด้อยค่าด้านเครดิต)**	**รวม**
การเกษตรและเหมืองแร่	1,876,034	1,260	-	1,877,294
อุตสาหกรรมการผลิตและการพาณิชย์	53,580,868	4,352,336	674,790	58,607,994
ธุรกิจอสังหาริมทรัพย์และการก่อสร้าง	6,157,553	431,721	122,409	6,711,683
การสาธารณูปโภคและบริการ	35,900,041	1,343,242	105,152	37,348,435
สินเชื่อเพื่อที่อยู่อาศัย	4,033	1,243	-	5,276
อื่น ๆ	137,879	4,064	3,506	145,449
รวม	**97,656,408**	**6,133,866**	**905,857**	**104,696,131**

หน่วย : พันบาท

	งบการเงินเฉพาะธนาคาร			
	2565			
	ชั้นที่ 1 (สินทรัพย์ทางการเงินที่ไม่มีการเพิ่มขึ้นอย่างมีนัยสำคัญของความเสี่ยงด้านเครดิต)	**ชั้นที่ 2 (สินทรัพย์ทางการเงินที่มีการเพิ่มขึ้นอย่างมีนัยสำคัญของความเสี่ยงด้านเครดิต)**	**ชั้นที่ 3 (สินทรัพย์ทางการเงินที่มีการด้อยค่าด้านเครดิต)**	**รวม**
การเกษตรและเหมืองแร่	77,671	1,260	-	78,931
อุตสาหกรรมการผลิตและการพาณิชย์	53,272,520	5,522,386	26,144	58,821,050
ธุรกิจอสังหาริมทรัพย์และการก่อสร้าง	8,795,092	64,542	81,348	8,940,982
การสาธารณูปโภคและบริการ	40,249,847	1,301,332	105,152	41,656,331
สินเชื่อเพื่อที่อยู่อาศัย	8,452	1,520	-	9,972
อื่น ๆ	436,059	2,552	1,579	440,190
รวม	**102,839,641**	**6,893,592**	**214,223**	**109,947,456**

8.7.5 เงินให้สินเชื่อด้อยคุณภาพ

ณ วันที่ 31 ธันวาคม 2566 และ 2565 ธนาคารและบริษัทย่อยมีเงินให้สินเชื่อด้อยคุณภาพตามหลักเกณฑ์การจัดชั้นของธนาคารแห่งประเทศไทยที่ สนส.23/2561 เรื่อง หลักเกณฑ์การจัดชั้นและการกันเงินสำรองของสถาบันการเงิน ลงวันที่ 31 ตุลาคม 2561 ดังนี้

หน่วย : พันบาท

	งบการเงินรวม		งบการเงินเฉพาะธนาคาร	
	2566	2565	2566	2565
เงินให้สินเชื่อด้อยคุณภาพ (สุทธิจากค่าเผื่อผลขาดทุนด้านเครดิตที่คาดว่าจะเกิดขึ้น)	985,179	672,085	344,725	201,060
ร้อยละของเงินให้สินเชื่อด้อยคุณภาพต่อเงินให้สินเชื่อรวม (สุทธิจากค่าเผื่อผลขาดทุนด้านเครดิตที่คาดว่าจะเกิดขึ้น) [1]	0.53	0.34	0.26	0.14
เงินให้สินเชื่อด้อยคุณภาพ (ก่อนหักค่าเผื่อผลขาดทุนด้านเครดิตที่คาดว่าจะเกิดขึ้น)	1,864,061	912,222	905,857	214,223
ร้อยละของเงินให้สินเชื่อด้อยคุณภาพต่อเงินให้สินเชื่อรวม (ก่อนหักค่าเผื่อผลขาดทุนด้านเครดิตที่คาดว่าจะเกิดขึ้น) [1]	1.01	0.46	0.68	0.15

[1] ฐานเงินต้นทั้งหมดรวมรายการระหว่างธนาคารและตลาดเงินที่เป็นเงินให้สินเชื่อ

8.7.6 เงินให้สินเชื่อแก่บริษัทย่อย

ชื่อบริษัท	ประเภทสินเชื่อ	วันครบกำหนด	อัตราดอกเบี้ย 2566	อัตราดอกเบี้ย 2565	งบการเงินเฉพาะธนาคาร จำนวนเงินต้นคงค้าง 2566	2565
			(ร้อยละต่อปี)		(ล้านบาท)	
บริษัท ลีสซิ่งไอซีบีซี (ไทย) จำกัด	วงเงินกู้หมุนเวียน	เมื่อทวงถาม	2.75	1.40	375	335
	มีระยะเวลา	2567	2.34 - 2.41	2.34 - 2.41	3,000	3,000
Sky High LI Leasing Designated Activity Company	มีระยะเวลา	2581	3 Months USD Cost of fund+0.10	1 Year USD Cost of fund+0.10	3,422	3,456
รวม					6,797	6,791
หัก ค่าเผื่อผลขาดทุนด้านเครดิตที่คาดว่าจะเกิดขึ้น					(454)	(646)
สุทธิ					6,343	6,145

8.7.7 เปลี่ยนแปลงเงื่อนไขใหม่

ในระหว่างปีสิ้นสุดวันที่ 31 ธันวาคม 2566 และ 2565 ธนาคารและบริษัทย่อยมีเงินให้สินเชื่อแก่ลูกหนี้ที่มีการเปลี่ยนแปลงเงื่อนไขใหม่ ขณะที่เงินให้สินเชื่อดังกล่าวมีจำนวนค่าเผื่อผลขาดทุนเท่ากับผลขาดทุนด้านเครดิตที่คาดว่าจะเกิดขึ้นตลอดอายุ ดังนี้

หน่วย : ล้านบาท

	งบการเงินรวม	
	2566	2565
เงินให้สินเชื่อแก่ลูกหนี้ที่มีการเปลี่ยนแปลงเงื่อนไขใหม่ในระหว่างปี [1]		
ราคาทุนตัดจำหน่ายก่อนการเปลี่ยนแปลงเงื่อนไขใหม่	35	1
ผลขาดทุนสุทธิจากการเปลี่ยนแปลงเงื่อนไขใหม่	48	2

[1] ไม่รวมเงินให้สินเชื่อแก่ลูกหนี้ภายใต้แนวทางในการให้ความช่วยเหลือลูกหนี้ที่ได้รับผลกระทบจากโรคติดเชื้อไวรัสโคโรนา 2019 ตามที่ได้อธิบายไว้ในหมายเหตุประกอบงบการเงินข้อ 8.34 ไม่มีกำไร (ขาดทุน) จากการเปลี่ยนแปลงในกลุ่มลูกค้านี้

หน่วย : ล้านบาท

	งบการเงินเฉพาะธนาคาร	
	2566	2565
เงินให้สินเชื่อแก่ลูกหนี้ที่มีการเปลี่ยนแปลงเงื่อนไขใหม่ในระหว่างปี [1]		
ราคาทุนตัดจำหน่ายก่อนการเปลี่ยนแปลงเงื่อนไขใหม่	1	1
ผลขาดทุนสุทธิจากการเปลี่ยนแปลงเงื่อนไขใหม่	-	2

[1] ไม่รวมเงินให้สินเชื่อแก่ลูกหนี้ภายใต้แนวทางในการให้ความช่วยเหลือลูกหนี้ที่ได้รับผลกระทบจากโรคติดเชื้อไวรัสโคโรนา 2019 ตามที่ได้อธิบายไว้ในหมายเหตุประกอบงบการเงินข้อ 8.34 ไม่มีกำไร (ขาดทุน) จากการเปลี่ยนแปลงในกลุ่มลูกค้านี้

ณ วันที่ 31 ธันวาคม 2566 และ 2565 ธนาคารและบริษัทย่อยไม่มีภาระผูกพันที่จะให้สินเชื่อแก่ลูกหนี้กู้เพิ่มเติมภายหลังการปรับโครงสร้างหนี้

8.8 ค่าเผื่อผลขาดทุนทางด้านเครดิตที่คาดว่าจะเกิดขึ้น

รายการเคลื่อนไหวของค่าเผื่อผลขาดทุนด้านเครดิตที่คาดว่าจะเกิดขึ้น ณ วันที่ 31 ธันวาคม 2566 และ 2565 สรุปได้ดังนี้

หน่วย : พันบาท

	งบการเงินรวม			
	2566			
	ชั้นที่ 1 (สินทรัพย์ทางการเงินที่ไม่มีการเพิ่มขึ้นอย่างมีนัยสำคัญความเสี่ยงด้านเครดิต)	ชั้นที่ 2 (สินทรัพย์ทางการเงินที่มีการเพิ่มขึ้นอย่างมีนัยสำคัญความเสี่ยงด้านเครดิต)	ชั้นที่ 3 (สินทรัพย์ทางการเงินที่มีการด้อยค่าด้านเครดิต)	รวม
รายการระหว่างธนาคารและตลาดเงิน				
ณ วันที่ 1 มกราคม 2566	34,354	-	-	34,354
การเปลี่ยนแปลงของค่าเผื่อผลขาดทุนด้านเครดิตคาดว่าจะเกิดขึ้น	(2,474)	-	-	(2,474)
ซื้อหรือได้มา	23,655	-	-	23,655
ตัดรายการระหว่างปี	(9,226)	-	-	(9,226)
ณ วันที่ 31 ธันวาคม 2566	**46,309**	**-**	**-**	**46,309**
เงินลงทุนในตราสารหนี้				
ณ วันที่ 1 มกราคม 2566	47,172	-	-	47,172
การเปลี่ยนแปลงของค่าเผื่อผลขาดทุนด้านเครดิตที่คาดว่าจะเกิดขึ้น	(6,257)	-	-	(6,257)
ซื้อหรือได้มา	10,531	-	-	10,531
ตัดรายการระหว่างปี	(4,027)	-	-	(4,027)
ณ วันที่ 31 ธันวาคม 2566	**47,419**	**-**	**-**	**47,419**
เงินให้สินเชื่อแก่ลูกหนี้				
ณ วันที่ 1 มกราคม 2566	4,366,434	2,737,680	240,135	7,344,249
การเปลี่ยนแปลงจากการจัดชั้นใหม่	77,327	(152,347)	75,020	-
การเปลี่ยนแปลงของค่าเผื่อผลขาดทุนด้านเครดิตที่คาดว่าจะเกิดขึ้น	(2,054,436)	(282,996)	1,956,688	(380,744)
ได้มาระหว่างปี	660,337	519,311	38,608	1,218,256
สินทรัพย์ทางการเงินที่ถูกตัดรายการ	(206,776)	(171,703)	(48,359)	(426,838)
ส่วนที่ตัดออกจากบัญชี	-	-	(1,383,211)	(1,383,211)
ณ วันที่ 31 ธันวาคม 2566	**2,842,886**	**2,649,945**	**878,881**	**6,371,712**
ภาระผูกพันที่จะให้สินเชื่อและสัญญาค้ำประกันทางการเงิน				
ณ วันที่ 1 มกราคม 2566	223,447	7,367	22	230,836
การเปลี่ยนแปลงจากการจัดชั้นใหม่	(1,430)	1,201	229	-
การเปลี่ยนแปลงของค่าเผื่อผลขาดทุนด้านเครดิตที่คาดว่าจะเกิดขึ้น	(34,215)	26,025	5,224	(2,966)
ภาระผูกพันที่จะให้สินเชื่อและสัญญาค้ำประกันทางการเงินใหม่	73,937	10	12,659	86,606
ตัดรายการระหว่างปี	(16,361)	(3,103)	(22)	(19,486)
ณ วันที่ 31 ธันวาคม 2566	**245,378**	**31,500**	**18,112**	**294,990**

ธนาคารไอซีบีซี (ไทย) จำกัด (มหาชน) และบริษัทย่อย

หมายเหตุประกอบงบการเงิน

สำหรับปีสิ้นสุดวันที่ 31 ธันวาคม 2566

หน่วย : พันบาท

	งบการเงินรวม			
	2565			
	ชั้นที่ 1 (สินทรัพย์ทางการเงินที่ไม่มีการเพิ่มขึ้นอย่างมีนัยสำคัญความเสี่ยงด้านเครดิต)	ชั้นที่ 2 (สินทรัพย์ทางการเงินที่มีการเพิ่มขึ้นอย่างมีนัยสำคัญความเสี่ยงด้านเครดิต)	ชั้นที่ 3 (สินทรัพย์ทางการเงินที่มีการด้อยค่าด้านเครดิต)	รวม
รายการระหว่างธนาคารและตลาดเงิน				
ณ วันที่ 1 มกราคม 2565	108,607	-	-	108,607
การเปลี่ยนแปลงของค่าเผื่อผลขาดทุนด้านเครดิตคาดว่าจะเกิดขึ้น	(11,203)	-	-	(11,203)
ซื้อหรือได้มา	6,548	-	-	6,548
ตัดรายการระหว่างปี	(69,598)	-	-	(69,598)
ณ วันที่ 31 ธันวาคม 2565	**34,354**	**-**	**-**	**34,354**
เงินลงทุนในตราสารหนี้				
ณ วันที่ 1 มกราคม 2565	33,321	1,014	-	34,335
การเปลี่ยนแปลงของค่าเผื่อผลขาดทุนด้านเครดิตที่คาดว่าจะเกิดขึ้น	(5,616)	-	-	(5,616)
ซื้อหรือได้มา	22,326	-	-	22,326
ตัดรายการระหว่างปี	(2,859)	(1,014)	-	(3,873)
ณ วันที่ 31 ธันวาคม 2565	**47,172**	**-**	**-**	**47,172**
เงินให้สินเชื่อแก่ลูกหนี้				
ณ วันที่ 1 มกราคม 2565	4,074,006	2,835,294	235,562	7,144,862
การเปลี่ยนแปลงจากการจัดชั้นใหม่	58,124	(116,313)	58,189	-
การเปลี่ยนแปลงของค่าเผื่อผลขาดทุนด้านเครดิตที่คาดว่าจะเกิดขึ้น	80,038	547	608,593	689,178
ได้มาระหว่างปี	356,412	90,411	21,969	468,792
สินทรัพย์ทางการเงินที่ถูกตัดรายการ	(202,146)	(72,259)	(40,208)	(314,613)
ส่วนที่ตัดออกจากบัญชี	-	-	(643,970)	(643,970)
ณ วันที่ 31 ธันวาคม 2565	**4,366,434**	**2,737,680**	**240,135**	**7,344,249**
ภาระผูกพันที่จะให้สินเชื่อและสัญญาค้ำประกันทางการเงิน				
ณ วันที่ 1 มกราคม 2565	256,537	3,958	22	260,517
การเปลี่ยนแปลงจากการจัดชั้นใหม่	(592)	592	-	-
การเปลี่ยนแปลงของค่าเผื่อผลขาดทุนด้านเครดิตที่คาดว่าจะเกิดขึ้น	(51,025)	3,725	-	(47,300)
ภาระผูกพันที่จะให้สินเชื่อและสัญญาค้ำประกัน ทางการเงินใหม่	43,755	4	-	43,759
ตัดรายการระหว่างปี	(25,228)	(912)	-	(26,140)
ณ วันที่ 31 ธันวาคม 2565	**223,447**	**7,367**	**22**	**230,836**

ธนาคารไอซีบีซี (ไทย) จำกัด (มหาชน) และบริษัทย่อย

หมายเหตุประกอบงบการเงิน

สำหรับปีสิ้นสุดวันที่ 31 ธันวาคม 2566

หน่วย : พันบาท

	งบการเงินเฉพาะธนาคาร			
	2566			
	ชั้นที่ 1 (สินทรัพย์ทางการเงินที่ไม่มีการเพิ่มขึ้นอย่างมีนัยสำคัญความเสี่ยงด้านเครดิต)	ชั้นที่ 2 (สินทรัพย์ทางการเงินที่มีการเพิ่มขึ้นอย่างมีนัยสำคัญความเสี่ยงด้านเครดิต)	ชั้นที่ 3 (สินทรัพย์ทางการเงินที่มีการด้อยค่าด้านเครดิต)	รวม
รายการระหว่างธนาคารและตลาดเงิน				
ณ วันที่ 1 มกราคม 2566	34,354	-	-	34,354
การเปลี่ยนแปลงของค่าเผื่อผลขาดทุนด้านเครดิตที่คาดว่าจะเกิดขึ้น	(2,474)	-	-	(2,474)
ซื้อหรือได้มา	23,655	-	-	23,655
ตัดรายการระหว่างปี	(9,226)	-	-	(9,226)
ณ วันที่ 31 ธันวาคม 2566	**46,309**	**-**	**-**	**46,309**
เงินลงทุนในตราสารหนี้				
ณ วันที่ 1 มกราคม 2566	47,172	-	-	47,172
การเปลี่ยนแปลงของค่าเผื่อผลขาดทุนด้านเครดิตที่คาดว่าจะเกิดขึ้น	(6,257)	-	-	(6,257)
ซื้อหรือได้มา	10,531	-	-	10,531
ตัดรายการระหว่างปี	(4,027)	-	-	(4,027)
ณ วันที่ 31 ธันวาคม 2566	**47,419**	**-**	**-**	**47,419**
เงินให้สินเชื่อแก่ลูกหนี้				
ณ วันที่ 1 มกราคม 2566	3,774,460	745,133	13,164	4,532,757
การเปลี่ยนแปลงจากการจัดชั้นใหม่	(9,650)	(3,234)	12,884	-
การเปลี่ยนแปลงของค่าเผื่อผลขาดทุนด้านเครดิตที่คาดว่าจะเกิดขึ้น	(1,695,995)	(201,650)	1,249,305	(648,340)
ได้มาระหว่างปี	598,487	444,552	1,206	1,044,245
สินทรัพย์ทางการเงินที่ถูกตัดรายการ	(174,895)	(53,773)	(1,413)	(230,081)
ส่วนที่ตัดออกจากบัญชี	-	-	(714,014)	(714,014)
ณ วันที่ 31 ธันวาคม 2566	**2,492,407**	**931,028**	**561,132**	**3,984,567**
ภาระผูกพันที่จะให้สินเชื่อและสัญญาค้ำประกันทางการเงิน				
ณ วันที่ 1 มกราคม 2566	223,447	7,367	22	230,836
การเปลี่ยนแปลงจากการจัดชั้นใหม่	(1,430)	1,201	229	-
การเปลี่ยนแปลงของค่าเผื่อผลขาดทุนด้านเครดิตที่คาดว่าจะเกิดขึ้น	(34,215)	26,025	5,224	(2,966)
ภาระผูกพันที่จะให้สินเชื่อและสัญญาค้ำประกัน ทางการเงินใหม่	73,937	10	12,659	86,606
ตัดรายการระหว่างปี	(16,361)	(3,103)	(22)	(19,486)
ณ วันที่ 31 ธันวาคม 2566	**245,378**	**31,500**	**18,112**	**294,990**

ธนาคารไอซีบีซี (ไทย) จำกัด (มหาชน) และบริษัทย่อย

หมายเหตุประกอบงบการเงิน

สำหรับปีสิ้นสุดวันที่ 31 ธันวาคม 2566

หน่วย : พันบาท

	งบการเงินเฉพาะธนาคาร			
	2565			
	ชั้นที่ 1 (สินทรัพย์ทางการเงินที่ไม่มีการเพิ่มขึ้นอย่างมีนัยสำคัญความเสี่ยงด้านเครดิต)	ชั้นที่ 2 (สินทรัพย์ทางการเงินที่มีการเพิ่มขึ้นอย่างมีนัยสำคัญความเสี่ยงด้านเครดิต)	ชั้นที่ 3 (สินทรัพย์ทางการเงินที่มีการด้อยค่าด้านเครดิต)	รวม
รายการระหว่างธนาคารและตลาดเงิน				
ณ วันที่ 1 มกราคม 2565	108,607	-	-	108,607
การเปลี่ยนแปลงของค่าเผื่อผลขาดทุนด้านเครดิตที่คาดว่าจะเกิดขึ้น	(11,203)	-	-	(11,203)
ซื้อหรือได้มา	6,548	-	-	6,548
ตัดรายการระหว่างปี	(69,598)	-	-	(69,598)
ณ วันที่ 31 ธันวาคม 2565	**34,354**	**-**	**-**	**34,354**
เงินลงทุนในตราสารหนี้				
ณ วันที่ 1 มกราคม 2565	33,321	1,014	-	34,335
การเปลี่ยนแปลงของค่าเผื่อผลขาดทุนด้านเครดิตที่คาดว่าจะเกิดขึ้น	(5,616)	-	-	(5,616)
ซื้อหรือได้มา	22,326	-	-	22,326
ตัดรายการระหว่างปี	(2,859)	(1,014)	-	(3,873)
ณ วันที่ 31 ธันวาคม 2565	**47,172**	**-**	**-**	**47,172**
เงินให้สินเชื่อแก่ลูกหนี้				
ณ วันที่ 1 มกราคม 2565	2,897,056	800,140	4,582	3,701,778
การเปลี่ยนแปลงจากการจัดชั้นใหม่	(29,744)	26,282	3,462	-
การเปลี่ยนแปลงของค่าเผื่อผลขาดทุนด้านเครดิตที่คาดว่าจะเกิดขึ้น	781,038	(86,670)	14,288	708,656
ได้มาระหว่างปี	296,772	21,730	614	319,116
สินทรัพย์ทางการเงินที่ถูกตัดรายการ	(170,662)	(16,349)	(2,167)	(189,178)
ส่วนที่ตัดออกจากบัญชี	-	-	(7,615)	(7,615)
ณ วันที่ 31 ธันวาคม 2565	**3,774,460**	**745,133**	**13,164**	**4,532,757**
ภาระผูกพันที่จะให้สินเชื่อและสัญญาค้ำประกันทางการเงิน				
ณ วันที่ 1 มกราคม 2565	256,537	3,958	22	260,517
การเปลี่ยนแปลงจากการจัดชั้นใหม่	(592)	592	-	-
การเปลี่ยนแปลงของค่าเผื่อผลขาดทุนด้านเครดิตที่คาดว่าจะเกิดขึ้น	(51,025)	3,725	-	(47,300)
ภาระผูกพันที่จะให้สินเชื่อและสัญญาค้ำประกัน ทางการเงินใหม่	43,755	4	-	43,759
ตัดรายการระหว่างปี	(25,228)	(912)	-	(26,140)
ณ วันที่ 31 ธันวาคม 2565	**223,447**	**7,367**	**22**	**230,836**

8.9 ลูกหนี้ตามสัญญาเช่าซื้อและสัญญาเช่าเงินทุน

ณ วันที่ 31 ธันวาคม 2566 และ 2565 บริษัทย่อยมีลูกหนี้สุทธิตามสัญญาเช่าซื้อและสัญญาเช่าเงินทุน ซึ่งเป็นสัญญาเช่าซื้อ/เช่าเงินทุนสำหรับรถยนต์ อากาศยาน เครื่องจักรและอุปกรณ์เพื่อการประกอบธุรกิจ อายุของสัญญามีระยะเวลาโดยช่วงระยะเวลาประมาณ 1 ปีถึง 21 ปี และอัตราดอกเบี้ยปรับขึ้นลงตามอัตราตลาดหรือคงที่ตามที่ระบุในสัญญา

หน่วย : ล้านบาท

	งบการเงินรวม			
	2566			
	จำนวนเงินที่ถึงกำหนดชำระจ่ายตามสัญญา			
	ไม่เกิน 1 ปี	1-5 ปี	เกินกว่า 5 ปี	รวม
ผลรวมของเงินลงทุนขั้นต้นตามสัญญาเช่า	16,854	42,323	6,848	66,025
หัก รายได้ทางการเงินรอการรับรู้ [1]	(2,379)	(4,482)	(1,052)	(7,913)
มูลค่าปัจจุบันของจำนวนเงินขั้นต่ำที่ลูกหนี้ต้องจ่ายตามสัญญาเช่า	14,475	37,841	5,796	58,112
หัก ค่าเผื่อผลขาดทุนด้านเครดิตที่คาดว่าจะเกิดขึ้น				(2,386)
ลูกหนี้ตามสัญญาเช่าซื้อและสัญญาเช่าเงินทุนสุทธิ				**55,726**

[1] สุทธิจากค่านายหน้าและค่าใช้จ่ายทางตรงที่เกิดขึ้นเมื่อเริ่มแรกจากการให้เช่าซื้อ

หน่วย : ล้านบาท

	งบการเงินรวม			
	2565			
	จำนวนเงินที่ถึงกำหนดชำระจ่ายตามสัญญา			
	ไม่เกิน 1 ปี	1-5 ปี	เกินกว่า 5 ปี	รวม
ผลรวมของเงินลงทุนขั้นต้นตามสัญญาเช่า	16,393	42,676	7,685	66,754
หัก รายได้ทางการเงินรอการรับรู้ [1]	(2,491)	(4,422)	(1,081)	(7,994)
มูลค่าปัจจุบันของจำนวนเงินขั้นต่ำที่ลูกหนี้ต้องจ่ายตามสัญญาเช่า	13,902	38,254	6,604	58,760
หัก ค่าเผื่อผลขาดทุนด้านเครดิตที่คาดว่าจะเกิดขึ้น				(2,807)
ลูกหนี้ตามสัญญาเช่าซื้อและสัญญาเช่าเงินทุนสุทธิ				**55,953**

[1] สุทธิจากค่านายหน้าและค่าใช้จ่ายทางตรงที่เกิดขึ้นเมื่อเริ่มแรกจากการให้เช่าซื้อ

8.10 ทรัพย์สินรอการขายสุทธิ

ทรัพย์สินรอการขายส่วนใหญ่ได้มาจากการประมูลซื้อจากการขายทอดตลาดและรับชำระหนี้จากลูกหนี้ที่มีการปรับโครงสร้างหนี้

รายละเอียดของทรัพย์สินรอการขาย ณ วันที่ 31 ธันวาคม 2566 และ 2565 มีดังนี้

หน่วย : พันบาท

	งบการเงินรวม				
	2566				
ประเภทของทรัพย์สินรอการขาย	ยอดต้นปี	เพิ่มขึ้น	จำหน่าย	ยอดปลายปี	ส่วนที่มีภาระผูกพันในการห้ามจำหน่ายหรือให้สิทธิแก่ลูกหนี้ในการซื้อคืนหรือซื้อคืนก่อนผู้อื่น
ทรัพย์สินที่ได้รับจากการชำระหนี้					
- อสังหาริมทรัพย์	307,295	-	(124,593)	182,702[1]	-
- สังหาริมทรัพย์	170,527	1,600,812	(1,436,234)	335,105	-
รวม	**477,822**	**1,600,812**	**(1,560,827)**	**517,807**	**-**
ทรัพย์สินที่ได้จากการประมูลซื้อจากการขายทอดตลาด					
- อสังหาริมทรัพย์	53,430	-	(26,310)	27,120	-
- สังหาริมทรัพย์	4,020	-	(4,020)	-	-
รวม	**57,450**	**-**	**(30,330)**	**27,120**	**-**
รวมทรัพย์สินรอการขาย	**535,272**	**1,600,812**	**(1,591,157)**	**544,927**	**-**
หัก ค่าเผื่อการด้อยค่า	(378,892)	(565,364)	606,950	(337,306)	-
รวมทรัพย์สินรอการขายสุทธิ	**156,380**	**1,035,448**	**(984,207)**	**207,621**	**-**

[1] ณ วันที่ 31 ธันวาคม 2566 มูลค่าของอสังหาริมทรัพย์รอการขายที่ได้รับจากการชำระหนี้ ประเมินราคาโดยผู้ประเมินภายนอก และผู้ประเมินภายใน จำนวน 152 ล้านบาท และ 31 ล้านบาท ตามลำดับ

หน่วย : พันบาท

	งบการเงินรวม				
	2565				
ประเภทของทรัพย์สินรอการขาย	ยอดต้นปี	เพิ่มขึ้น	จำหน่าย	ยอดปลายปี	ส่วนที่มีภาระผูกพันในการห้ามจำหน่ายหรือให้สิทธิแก่ลูกหนี้ในการซื้อคืนหรือซื้อคืนก่อนผู้อื่น
ทรัพย์สินที่ได้รับจากการชำระหนี้					
- อสังหาริมทรัพย์	361,637	-	(54,342)	307,295[1]	-
- สังหาริมทรัพย์	110,714	830,846	(771,033)	170,527	-
รวม	**472,351**	**830,846**	**(825,375)**	**477,822**	**-**
ทรัพย์สินที่ได้จากการประมูลซื้อจากการขายทอดตลาด					
- อสังหาริมทรัพย์	78,710	-	(25,280)	53,430	-
- สังหาริมทรัพย์	8,540	-	(4,520)	4,020	-
รวม	**87,250**	**-**	**(29,800)**	**57,450**	**-**
รวมทรัพย์สินรอการขาย	**559,601**	**830,846**	**(855,175)**	**535,272**	**-**
หัก ค่าเผื่อการด้อยค่า	(415,039)	(240,547)	276,694	(378,892)	-
รวมทรัพย์สินรอการขายสุทธิ	**144,562**	**590,299**	**(578,481)**	**156,380**	**-**

[1] ณ วันที่ 31 ธันวาคม 2565 มูลค่าของอสังหาริมทรัพย์รอการขายที่ได้รับจากการชำระหนี้ ประเมินราคาโดยผู้ประเมินภายนอก และผู้ประเมินภายใน จำนวน 217 ล้านบาท และ 90 ล้านบาท ตามลำดับ

ธนาคารไอซีบีซี (ไทย) จำกัด (มหาชน) และบริษัทย่อย

หมายเหตุประกอบงบการเงิน

สำหรับปีสิ้นสุดวันที่ 31 ธันวาคม 2566

หน่วย : พันบาท

	งบการเงินเฉพาะธนาคาร				
	2566				
ประเภทของทรัพย์สินรอการขาย	**ยอดต้นงวด**	**เพิ่มขึ้น**	**จำหน่าย**	**ยอดปลายงวด**	**ส่วนที่มีภาระผูกพันในการห้ามจำหน่ายหรือให้สิทธิแก่ลูกหนี้ในการซื้อคืนหรือซื้อคืนก่อนผู้อื่น**
ทรัพย์สินที่ได้รับจากการชำระหนี้					
- อสังหาริมทรัพย์	307,294	-	(124,593)	182,701[1]	-
รวม	**307,294**	**-**	**(124,593)**	**182,701**	**-**
ทรัพย์สินที่ได้รับจากการประมูลซื้อจากการขายทอดตลาด					
- อสังหาริมทรัพย์	53,430	-	(26,310)	27,120	-
- สังหาริมทรัพย์	4,020	-	(4,020)	-	-
รวม	**57,450**	**-**	**(30,330)**	**27,120**	**-**
รวมทรัพย์สินรอการขาย	**364,744**	**-**	**(154,923)**	**209,821**	**-**
หัก ค่าเผื่อการด้อยค่า	(322,624)	-	139,477	(183,147)	-
รวมทรัพย์สินรอการขายสุทธิ	**42,120**	**-**	**(15,446)**	**26,674**	**-**

[1] ณ วันที่ 31 ธันวาคม 2566 มูลค่าของอสังหาริมทรัพย์รอการขายที่ได้รับจากการชำระหนี้ ประเมินราคาโดยผู้ประเมินภายนอก และผู้ประเมินภายใน จำนวน 152 ล้านบาท และ 31 ล้านบาท ตามลำดับ

หน่วย : พันบาท

	งบการเงินเฉพาะธนาคาร				
	2565				
ประเภทของทรัพย์สินรอการขาย	**ยอดต้นปี**	**เพิ่มขึ้น**	**จำหน่าย**	**ยอดปลายปี**	**ส่วนที่มีภาระผูกพันในการห้ามจำหน่ายหรือให้สิทธิแก่ลูกหนี้ในการซื้อคืนหรือซื้อคืนก่อนผู้อื่น**
ทรัพย์สินที่ได้รับจากการชำระหนี้					
- อสังหาริมทรัพย์	361,636	-	(54,342)	307,294[1]	-
รวม	**361,636**	**-**	**(54,342)**	**307,294**	**-**
ทรัพย์สินที่ได้รับจากการประมูลซื้อจากการขายทอดตลาด					
- อสังหาริมทรัพย์	78,710	-	(25,280)	53,430	-
- สังหาริมทรัพย์	8,540	-	(4,520)	4,020	-
รวม	**87,250**	**-**	**(29,800)**	**57,450**	**-**
รวมทรัพย์สินรอการขาย	**448,886**	**-**	**(84,142)**	**364,744**	**-**
หัก ค่าเผื่อการด้อยค่า	(385,562)	(9,533)	72,471	(322,624)	-
รวมทรัพย์สินรอการขายสุทธิ	**63,324**	**(9,533)**	**(11,671)**	**42,120**	**-**

[1] ณ วันที่ 31 ธันวาคม 2565 มูลค่าของอสังหาริมทรัพย์รอการขายที่ได้รับจากการชำระหนี้ ประเมินราคาโดยผู้ประเมินภายนอก และผู้ประเมินภายใน จำนวน 217 ล้านบาท และ 90 ล้านบาท ตามลำดับ

8.11 ที่ดิน อาคารและอุปกรณ์สุทธิ

ที่ดิน อาคารและอุปกรณ์สุทธิ ณ วันที่ 31 ธันวาคม 2566 และ 2565 มีดังนี้

หน่วย : พันบาท

	งบการเงินรวม				
	ยอดคงเหลือ ณ วันที่ 1 มกราคม 2566	เพิ่มขึ้น	จำหน่าย/ ลดลง	โอนเข้า/ (โอนออก)	ยอดคงเหลือ ณ วันที่ 31 ธันวาคม 2566
ราคาทุน					
ที่ดิน	8,500	-	-	-	8,500
อาคารและส่วนปรับปรุงอาคาร	6,892	-	-	-	6,892
สินทรัพย์สิทธิการใช้	682,001	61,313	(40,556)	-	702,758
เครื่องตกแต่ง ติดตั้งและอุปกรณ์สำนักงาน	689,984	34,315	(4,305)	33,789	753,783
ยานพาหนะ	84,770	-	-	-	84,770
รวมราคาทุน	**1,472,147**	**95,628**	**(44,861)**	**33,789**	**1,556,703**
ค่าเสื่อมราคาสะสม					
อาคารและส่วนปรับปรุงอาคาร	(2,714)	(203)	-	-	(2,917)
สินทรัพย์สิทธิการใช้	(172,061)	(104,859)	36,111	-	(240,809)
เครื่องตกแต่ง ติดตั้งและอุปกรณ์สำนักงาน	(537,427)	(57,754)	3,571	-	(591,610)
ยานพาหนะ	(72,400)	(5,649)	-	-	(78,049)
รวมค่าเสื่อมราคาสะสม	**(784,602)**	**(168,465)**	**39,682**	**-**	**(913,385)**
รวมที่ดิน อาคารและอุปกรณ์	**687,545**	**(72,837)**	**(5,179)**	**33,789**	**643,318**
เครื่องตกแต่ง ติดตั้งและอุปกรณ์สำนักงาน ระหว่างติดตั้ง	7,141	27,921	-	(33,789)	1,273
รวมที่ดิน อาคารและอุปกรณ์สุทธิ	**694,686**	**(44,916)**	**(5,179)**	**-**	**644,591**

หน่วย : พันบาท

	งบการเงินรวม				
	ยอดคงเหลือ ณ วันที่ 1 มกราคม 2565	เพิ่มขึ้น	จำหน่าย/ ลดลง	โอนเข้า/ (โอนออก)	ยอดคงเหลือ ณ วันที่ 31 ธันวาคม 2565
ราคาทุน					
ที่ดิน	8,500	-	-	-	8,500
อาคารและส่วนปรับปรุงอาคาร	6,892	-	-	-	6,892
สินทรัพย์สิทธิการใช้	735,295	82,763	(136,057)	-	682,001
เครื่องตกแต่ง ติดตั้งและอุปกรณ์สำนักงาน	664,952	35,518	(86,581)	76,095	689,984
ยานพาหนะ	88,002	5,144	(8,376)	-	84,770
รวมราคาทุน	**1,503,641**	**123,425**	**(231,014)**	**76,095**	**1,472,147**
ค่าเสื่อมราคาสะสม					
อาคารและส่วนปรับปรุงอาคาร	(2,513)	(201)	-	-	(2,714)
สินทรัพย์สิทธิการใช้	(183,542)	(111,277)	122,758	-	(172,061)
เครื่องตกแต่ง ติดตั้งและอุปกรณ์สำนักงาน	(563,874)	(57,468)	83,915	-	(537,427)
ยานพาหนะ	(72,905)	(7,871)	8,376	-	(72,400)
รวมค่าเสื่อมราคาสะสม	**(822,834)**	**(176,817)**	**215,049**	**-**	**(784,602)**
รวมที่ดิน อาคารและอุปกรณ์	**680,807**	**(53,392)**	**(15,965)**	**76,095**	**687,545**
เครื่องตกแต่ง ติดตั้งและอุปกรณ์สำนักงาน ระหว่างติดตั้ง	19,319	63,917	-	(76,095)	7,141
รวมที่ดิน อาคารและอุปกรณ์สุทธิ	**700,126**	**10,525**	**(15,965)**	**-**	**694,686**

ค่าเสื่อมราคาสำหรับปีสิ้นสุดวันที่ 31 ธันวาคม

2566	**พันบาท**	**168,465**
2565	**พันบาท**	**176,817**

ณ วันที่ 31 ธันวาคม 2566 และ 2565 ธนาคารและบริษัทย่อยมีสินทรัพย์ก่อนหักค่าเสื่อมราคาสะสมของอุปกรณ์ ซึ่งได้คิดค่าเสื่อมราคาเต็มจำนวนแล้วแต่ยังคงใช้งานอยู่ จำนวน 563 ล้านบาท และ 460 ล้านบาท ตามลำดับ

หน่วย : พันบาท

	งบการเงินเฉพาะธนาคาร				
	ยอดคงเหลือ ณ วันที่ 1 มกราคม 2566	**เพิ่มขึ้น**	**จำหน่าย/ ลดลง**	**โอนเข้า/ (โอนออก)**	**ยอดคงเหลือ ณ วันที่ 31 ธันวาคม 2566**
ราคาทุน					
ที่ดิน	8,500	-	-	-	8,500
อาคารและส่วนปรับปรุงอาคาร	6,892	-	-	-	6,892
สินทรัพย์สิทธิการใช้	400,921	54,274	(29,369)	-	425,826
เครื่องตกแต่ง ติดตั้งและอุปกรณ์สำนักงาน	550,367	28,775	(4,278)	31,921	606,785
ยานพาหนะ	65,704	-	-	-	65,704
รวมราคาทุน	**1,032,384**	**83,049**	**(33,647)**	**31,921**	**1,113,707**
ค่าเสื่อมราคาสะสม					
อาคารและส่วนปรับปรุงอาคาร	(2,716)	(203)	-	-	(2,919)
สินทรัพย์สิทธิการใช้	(128,605)	(71,948)	29,368	-	(171,185)
เครื่องตกแต่ง ติดตั้งและอุปกรณ์สำนักงาน	(457,998)	(38,656)	3,544	-	(493,110)
ยานพาหนะ	(54,474)	(5,041)	-	-	(59,515)
รวมค่าเสื่อมราคาสะสม	**(643,793)**	**(115,848)**	**32,912**	**-**	**(726,729)**
รวมที่ดิน อาคารและอุปกรณ์	**388,591**	**(32,799)**	**(735)**	**31,921**	**386,978**
เครื่องตกแต่ง ติดตั้งและอุปกรณ์สำนักงาน ระหว่างติดตั้ง	5,273	27,921	-	(31,921)	1,273
รวมที่ดิน อาคารและอุปกรณ์สุทธิ	**393,864**	**(4,878)**	**(735)**	**-**	**388,251**

หน่วย : พันบาท

	งบการเงินเฉพาะธนาคาร				
	ยอดคงเหลือ ณ วันที่ 1 มกราคม 2565	**เพิ่มขึ้น**	**จำหน่าย/ ลดลง**	**โอนเข้า/ (โอนออก)**	**ยอดคงเหลือ ณ วันที่ 31 ธันวาคม 2565**
ราคาทุน					
ที่ดิน	8,500	-	-	-	8,500
อาคารและส่วนปรับปรุงอาคาร	6,892	-	-	-	6,892
สินทรัพย์สิทธิการใช้	413,243	56,900	(69,222)	-	400,921
เครื่องตกแต่ง ติดตั้งและอุปกรณ์สำนักงาน	506,518	22,740	(9,224)	30,333	550,367
ยานพาหนะ	67,438	5,144	(6,878)	-	65,704
รวมราคาทุน	**1,002,591**	**84,784**	**(85,324)**	**30,333**	**1,032,384**

ธนาคารไอซีบีซี (ไทย) จำกัด (มหาชน) และบริษัทย่อย

หมายเหตุประกอบงบการเงิน

สำหรับปีสิ้นสุดวันที่ 31 ธันวาคม 2566

หน่วย : พันบาท

	งบการเงินเฉพาะธนาคาร				
	ยอดคงเหลือ ณ วันที่ 1 มกราคม 2565	เพิ่มขึ้น	จำหน่าย/ ลดลง	โอนเข้า/ (โอนออก)	ยอดคงเหลือ ณ วันที่ 31 ธันวาคม 2565
ค่าเสื่อมราคาสะสม					
อาคารและส่วนปรับปรุงอาคาร	(2,513)	(203)	-	-	(2,716)
สินทรัพย์สิทธิการใช้	(118,853)	(66,781)	57,029	-	(128,605)
เครื่องตกแต่ง ติดตั้งและอุปกรณ์สำนักงาน	(430,158)	(37,060)	9,220	-	(457,998)
ยานพาหนะ	(54,088)	(7,264)	6,878	-	(54,474)
รวมค่าเสื่อมราคาสะสม	**(605,612)**	**(111,308)**	**73,127**	**-**	**(643,793)**
รวมที่ดิน อาคารและอุปกรณ์	**396,979**	**(26,524)**	**(12,197)**	**30,333**	**388,591**
เครื่องตกแต่ง ติดตั้งและอุปกรณ์สำนักงาน ระหว่างติดตั้ง	9,716	25,890	-	(30,333)	5,273
รวมที่ดิน อาคารและอุปกรณ์สุทธิ	**406,695**	**(634)**	**(12,197)**	**-**	**393,864**

ค่าเสื่อมราคาสำหรับปีสิ้นสุดวันที่ 31 ธันวาคม		
2566	**พันบาท**	**115,848**
2565	**พันบาท**	**111,308**

ณ วันที่ 31 ธันวาคม 2566 และ 2565 ธนาคารมีสินทรัพย์ก่อนหักค่าเสื่อมราคาสะสมของอุปกรณ์ ซึ่งได้คิดค่าเสื่อมราคาเต็มจำนวนแล้วแต่ยังคงใช้งานอยู่ จำนวน 480 ล้านบาท และ 406 ล้านบาท ตามลำดับ

8.12 สินทรัพย์ไม่มีตัวตนสุทธิ

สินทรัพย์ไม่มีตัวตนสุทธิ ณ วันที่ 31 ธันวาคม 2566 และ 2565 มีดังนี้

หน่วย : พันบาท

	งบการเงินรวม				
	ยอดคงเหลือ ณ วันที่ 1 มกราคม 2566	เพิ่มขึ้น	จำหน่าย / ลดลง	โอนเข้า/ (โอนออก)	ยอดคงเหลือ ณ วันที่ 31 ธันวาคม 2566
ราคาทุน					
คอมพิวเตอร์ซอฟต์แวร์	135,492	1,509	-	1,499	138,500
ค่าธรรมเนียมสมาชิก	26,750	-	-	-	26,750
รวมราคาทุน	**162,242**	**1,509**	**-**	**1,499**	**165,250**
ค่าตัดจำหน่ายสะสม					
คอมพิวเตอร์ซอฟต์แวร์	(86,757)	(7,155)	-	-	(93,912)
ค่าธรรมเนียมสมาชิก	(26,514)	(234)	-	-	(26,748)
รวมค่าตัดจำหน่ายสะสม	**(113,271)**	**(7,389)**	**-**	**-**	**(120,660)**
รวมสินทรัพย์ไม่มีตัวตน	**48,971**	**(5,880)**	**-**	**1,499**	**44,590**
ซอฟต์แวร์คอมพิวเตอร์ระหว่างติดตั้ง	150	1,349	-	(1,499)	-
รวมสินทรัพย์ไม่มีตัวตนสุทธิ	**49,121**	**(4,531)**	**-**	**-**	**44,590**

ธนาคารไอซีบีซี (ไทย) จำกัด (มหาชน) และบริษัทย่อย

หมายเหตุประกอบงบการเงิน

สำหรับปีสิ้นสุดวันที่ 31 ธันวาคม 2566

หน่วย : พันบาท

	งบการเงินรวม				
	ยอดคงเหลือ ณ วันที่ 1 มกราคม 2565	เพิ่มขึ้น	จำหน่าย /ลดลง	โอนเข้า/ (โอนออก)	ยอดคงเหลือ ณ วันที่ 31 ธันวาคม 2565
ราคาทุน					
คอมพิวเตอร์ซอฟต์แวร์	106,667	9,572	(1,968)	21,221	135,492
ค่าธรรมเนียมสมาชิก	26,750	-	-	-	26,750
รวมราคาทุน	**133,417**	**9,572**	**(1,968)**	**21,221**	**162,242**
ค่าตัดจำหน่ายสะสม					
คอมพิวเตอร์ซอฟต์แวร์	(80,008)	(6,749)	-	-	(86,757)
ค่าธรรมเนียมสมาชิก	(23,994)	(2,520)	-	-	(26,514)
รวมค่าตัดจำหน่ายสะสม	**(104,002)**	**(9,269)**	**-**	**-**	**(113,271)**
รวมสินทรัพย์ไม่มีตัวตน	**29,415**	**303**	**(1,968)**	**21,221**	**48,971**
ซอฟต์แวร์คอมพิวเตอร์ระหว่างติดตั้ง	6,127	15,328	-	(21,305)	150
รวมสินทรัพย์ไม่มีตัวตนสุทธิ	**35,542**	**15,631**	**(1,968)**	**(84)**	**49,121**

ค่าตัดจำหน่ายสำหรับปีสิ้นสุดวันที่ 31 ธันวาคม

2566	**พันบาท**	**7,389**
2565	**พันบาท**	**9,269**

หน่วย : พันบาท

	งบการเงินเฉพาะธนาคาร				
	ยอดคงเหลือ ณ วันที่ 1 มกราคม 2566	เพิ่มขึ้น	จำหน่าย/ ลดลง	โอนเข้า/ (โอนออก)	ยอดคงเหลือ ณ วันที่ 31 ธันวาคม 2566
ราคาทุน					
คอมพิวเตอร์ซอฟต์แวร์	76,810	1,509	-	-	78,319
ค่าธรรมเนียมสมาชิก	26,750	-	-	-	26,750
รวมราคาทุน	**103,560**	**1,509**	**-**	**-**	**105,069**
ค่าตัดจำหน่ายสะสม					
คอมพิวเตอร์ซอฟต์แวร์	(45,109)	(4,822)	-	-	(49,931)
ค่าธรรมเนียมสมาชิก	(26,514)	(234)	-	-	(26,748)
รวมค่าตัดจำหน่ายสะสม	**(71,623)**	**(5,056)**	**-**	**-**	**(76,679)**
รวมสินทรัพย์ไม่มีตัวตนสุทธิ	**31,937**	**(3,547)**	**-**	**-**	**28,390**

ธนาคารไอซีบีซี (ไทย) จำกัด (มหาชน) และบริษัทย่อย

หมายเหตุประกอบงบการเงิน

สำหรับปีสิ้นสุดวันที่ 31 ธันวาคม 2566

หน่วย : พันบาท

	งบการเงินเฉพาะธนาคาร				
	ยอดคงเหลือ ณ วันที่ 1 มกราคม 2565	เพิ่มขึ้น	จำหน่าย/ ลดลง	โอนเข้า/ (โอนออก)	ยอดคงเหลือ ณ วันที่ 31 ธันวาคม 2565
ราคาทุน					
คอมพิวเตอร์ซอฟต์แวร์	55,492	9,522	-	11,796	76,810
ค่าธรรมเนียมสมาชิก	26,750	-	-	-	26,750
รวมราคาทุน	**82,242**	**9,522**	**-**	**11,796**	**103,560**
ค่าตัดจำหน่ายสะสม					
คอมพิวเตอร์ซอฟต์แวร์	(40,775)	(4,334)	-	-	(45,109)
ค่าธรรมเนียมสมาชิก	(23,994)	(2,520)	-	-	(26,514)
รวมค่าตัดจำหน่ายสะสม	**(64,769)**	**(6,854)**	**-**	**-**	**(71,623)**
รวมสินทรัพย์ไม่มีตัวตน	**17,473**	**2,668**	**-**	**11,796**	**31,937**
ซอฟต์แวร์คอมพิวเตอร์ระหว่างติดตั้ง	-	11,796	-	(11,796)	-
รวมสินทรัพย์ไม่มีตัวตนสุทธิ	**17,473**	**14,464**	**-**	**-**	**31,937**

ค่าตัดจำหน่ายสำหรับปีสิ้นสุดวันที่ 31 ธันวาคม

2566	**พันบาท**	**5,056**
2565	**พันบาท**	**6,854**

8.13 ภาษีเงินได้รอการตัดบัญชี

สินทรัพย์และหนี้สินภาษีเงินได้รอการตัดบัญชี ณ วันที่ 31 ธันวาคม 2566 และ 2565 ประกอบด้วย

หน่วย : พันบาท

	งบการเงินรวม	
	2566	**2565**
สินทรัพย์ภาษีเงินได้รอการตัดบัญชี	1,501,954	1,820,467
หนี้สินภาษีเงินได้รอการตัดบัญชี	(597,712)	(705,501)
สุทธิ	**904,242**	**1,114,966**

หน่วย : พันบาท

	งบการเงินเฉพาะธนาคาร	
	2566	**2565**
สินทรัพย์ภาษีเงินได้รอการตัดบัญชี	585,639	908,737
หนี้สินภาษีเงินได้รอการตัดบัญชี	(11,516)	(63,198)
สุทธิ	**574,123**	**845,539**

ธนาคารไอซีบีซี (ไทย) จำกัด (มหาชน) และบริษัทย่อย

หมายเหตุประกอบงบการเงิน

สำหรับปีสิ้นสุดวันที่ 31 ธันวาคม 2566

รายการเคลื่อนไหวของสินทรัพย์และหนี้สินภาษีเงินได้รอการตัดบัญชีที่เกิดขึ้นในระหว่างปี มีดังนี้

หน่วย : พันบาท

	งบการเงินรวม				
		บันทึกเป็น (รายจ่าย) / รายได้ใน			
	ณ วันที่ 1 มกราคม 2566	กำไรหรือขาดทุน	กำไรขาดทุนเบ็ดเสร็จอื่น	ผลต่างจากอัตราแลกเปลี่ยน	ณ วันที่ 31 ธันวาคม 2566
สินทรัพย์ภาษีเงินได้รอการตัดบัญชี					
รายการระหว่างธนาคารและตลาดเงิน	212	157	-	-	369
สินทรัพย์อนุพันธ์	56,365	(21,119)	-	-	35,246
เงินลงทุนในหลักทรัพย์	200,589	(84,370)	38,058	-	154,277
เงินให้สินเชื่อแก่ลูกหนี้และดอกเบี้ยค้างรับ	321,866	(25,568)	-	-	296,298
ค่าเผื่อผลขาดทุนด้านเครดิตที่คาดว่าจะเกิดขึ้น	613,994	(254,728)	-	-	359,266
ทรัพย์สินรอการขาย	75,777	(8,316)	-	-	67,461
สินทรัพย์อื่น	369,713	35,614	-	-	405,327
ประมาณการหนี้สิน	119,390	16,256	(155)	-	135,491
หนี้สินอื่น	47,319	936	-	(36)	48,219
ขาดทุนสะสมยกไป	15,242	(15,045)	-	(197)	-
รวม	**1,820,467**	**(356,183)**	**37,903**	**(233)**	**1,501,954**
หนี้สินภาษีเงินได้รอการตัดบัญชี					
เงินลงทุนในหลักทรัพย์	(31,616)	8,698	11,402	-	(11,516)
เงินให้สินเชื่อแก่ลูกหนี้และดอกเบี้ยค้างรับ	(638,763)	55,932	-	-	(582,831)
ค่าใช้จ่ายในการออกหุ้นกู้รอตัดบัญชี	(3,540)	175	-	-	(3,365)
อื่น ๆ	(31,582)	-	31,582	-	-
รวม	**(705,501)**	**64,805**	**42,984**	**-**	**(597,712)**
สุทธิ	**1,114,966**	**(291,378)**	**80,887**	**(233)**	**904,242**

หน่วย : พันบาท

	งบการเงินรวม				
		บันทึกเป็น (รายจ่าย) / รายได้ใน			
	ณ วันที่ 1 มกราคม 2565	กำไรหรือขาดทุน	กำไรขาดทุนเบ็ดเสร็จอื่น	ผลต่างจากอัตราแลกเปลี่ยน	ณ วันที่ 31 ธันวาคม 2565
สินทรัพย์ภาษีเงินได้รอการตัดบัญชี					
รายการระหว่างธนาคารและตลาดเงิน	195	17	-	-	212
สินทรัพย์อนุพันธ์	104,155	(47,790)	-	-	56,365
เงินลงทุนในหลักทรัพย์	14,011	231,821	(45,243)	-	200,589
เงินให้สินเชื่อแก่ลูกหนี้และดอกเบี้ยค้างรับ	402,699	(80,833)	-	-	321,866
ค่าเผื่อผลขาดทุนด้านเครดิตที่คาดว่าจะเกิดขึ้น	457,219	156,775	-	-	613,994
ทรัพย์สินรอการขาย	83,007	(7,230)	-	-	75,777
สินทรัพย์อื่น	475,250	(105,537)	-	-	369,713
ประมาณการหนี้สิน	123,206	216	(4,032)	-	119,390
หนี้สินอื่น	41,076	6,154	-	89	47,319
ขาดทุนสะสมยกไป	34,254	(20,625)	-	1,613	15,242
รวม	**1,735,072**	**132,968**	**(49,275)**	**1,702**	**1,820,467**
หนี้สินภาษีเงินได้รอการตัดบัญชี					
เงินลงทุนในหลักทรัพย์	(122,408)	122	90,670	-	(31,616)
เงินให้สินเชื่อแก่ลูกหนี้และดอกเบี้ยค้างรับ	(690,119)	51,356	-	-	(638,763)
ค่าใช้จ่ายในการออกหุ้นกู้รอตัดบัญชี	(4,307)	767	-	-	(3,540)
อื่น ๆ	(8,197)	-	(23,385)	-	(31,582)
รวม	**(825,031)**	**52,245**	**67,285**	**-**	**(705,501)**
สุทธิ	**910,041**	**185,213**	**18,010**	**1,702**	**1,114,966**

ธนาคารไอซีบีซี (ไทย) จำกัด (มหาชน) และบริษัทย่อย

หมายเหตุประกอบงบการเงิน

สำหรับปีสิ้นสุดวันที่ 31 ธันวาคม 2566

หน่วย : พันบาท

	งบการเงินเฉพาะธนาคาร			
		บันทึกเป็น (รายจ่าย) / รายได้ใน		
	ณ วันที่ 1 มกราคม 2566	กำไรหรือขาดทุน	กำไรขาดทุนเบ็ดเสร็จอื่น	ณ วันที่ 31 ธันวาคม 2566
สินทรัพย์ภาษีเงินได้รอการตัดบัญชี				
รายการระหว่างธนาคารและตลาดเงิน	212	157	-	369
สินทรัพย์อนุพันธ์	56,365	(21,119)	-	35,246
เงินลงทุนในหลักทรัพย์	200,589	(84,370)	38,058	154,277
เงินให้สินเชื่อแก่ลูกหนี้และดอกเบี้ยค้างรับ	25,918	(12,894)	-	13,024
ค่าเผื่อผลขาดทุนด้านเครดิตที่คาดว่าจะเกิดขึ้น	447,232	(229,310)	-	217,922
ทรัพย์สินรอการขาย	64,524	(27,894)	-	36,630
สินทรัพย์อื่น	2,588	(366)	-	2,222
ประมาณการหนี้สิน	105,149	13,869	-	119,018
หนี้สินอื่น	6,160	771	-	6,931
รวม	**908,737**	**(361,156)**	**38,058**	**585,639**
หนี้สินภาษีเงินได้รอการตัดบัญชี				
เงินลงทุนในหลักทรัพย์	(31,616)	8,698	11,402	(11,516)
อื่น ๆ	(31,582)	-	31,582	-
รวม	**(63,198)**	**8,698**	**42,984**	**(11,516)**
สุทธิ	**845,539**	**(352,458)**	**81,042**	**574,123**

หน่วย : พันบาท

	งบการเงินเฉพาะธนาคาร			
		บันทึกเป็น (รายจ่าย) / รายได้ใน		
	ณ วันที่ 1 มกราคม 2565	กำไรหรือขาดทุน	กำไรขาดทุนเบ็ดเสร็จอื่น	ณ วันที่ 31 ธันวาคม 2565
สินทรัพย์ภาษีเงินได้รอการตัดบัญชี				
รายการระหว่างธนาคารและตลาดเงิน	195	17	-	212
สินทรัพย์อนุพันธ์	104,155	(47,790)	-	56,365
เงินลงทุนในหลักทรัพย์	14,011	231,821	(45,243)	200,589
เงินให้สินเชื่อแก่ลูกหนี้และดอกเบี้ยค้างรับ	17,816	8,102	-	25,918
ค่าเผื่อผลขาดทุนด้านเครดิตที่คาดว่าจะเกิดขึ้น	295,626	151,606	-	447,232
ทรัพย์สินรอการขาย	77,112	(12,588)	-	64,524
สินทรัพย์อื่น	1,119	1,469	-	2,588
ประมาณการหนี้สิน	108,302	(1,541)	(1,612)	105,149
หนี้สินอื่น	3,826	2,334	-	6,160
รวม	**622,162**	**333,430**	**(46,855)**	**908,737**
หนี้สินภาษีเงินได้รอการตัดบัญชี				
เงินลงทุนในหลักทรัพย์	(122,408)	123	90,669	(31,616)
อื่น ๆ	(8,197)	-	(23,385)	(31,582)
รวม	**(130,605)**	**123**	**67,284**	**(63,198)**
สุทธิ	**491,557**	**333,553**	**20,429**	**845,539**

8.14 สินทรัพย์อื่นสุทธิ

สินทรัพย์อื่นสุทธิ ณ วันที่ 31 ธันวาคม 2566 และ 2565 มีดังนี้

หน่วย : พันบาท

	งบการเงินรวม		งบการเงินเฉพาะธนาคาร	
	2566	**2565**	**2566**	**2565**
ค่าใช้จ่ายจ่ายล่วงหน้า	32,128	31,939	28,494	29,212
เงินมัดจำ	30,891	28,585	19,720	17,462
เงินทดรองจ่าย	265	523	254	512
อื่น ๆ	4,486	2,059	3,456	1,439
รวม	**67,770**	**63,106**	**51,924**	**48,625**

8.15 เงินรับฝาก

เงินรับฝาก ณ วันที่ 31 ธันวาคม 2566 และ 2565 มีดังนี้

8.15.1 จำแนกตามประเภทเงินรับฝาก

หน่วย : พันบาท

	งบการเงินรวม		งบการเงินเฉพาะธนาคาร	
	2566	**2565**	**2566**	**2565**
จ่ายคืนเมื่อทวงถาม	16,245,703	17,427,998	16,251,435	17,427,998
ออมทรัพย์	34,266,299	29,888,961	34,276,876	29,896,960
จ่ายคืนเมื่อสิ้นระยะเวลา				
- น้อยกว่า 6 เดือน	41,283,116	60,653,121	41,283,116	60,653,121
- 6 เดือนไม่เกินกว่า 1 ปี	25,865,595	27,798,931	25,865,595	27,798,931
- 1 ปี ขึ้นไป	35,928,720	27,212,589	35,928,720	27,212,589
รวม	**153,589,433**	**162,981,600**	**153,605,742**	**162,989,599**

8.15.2 จำแนกตามสกุลเงินและถิ่นที่อยู่ของผู้ฝาก

หน่วย : พันบาท

งบการเงินรวม

	2566			2565		
	ในประเทศ	**ต่างประเทศ**	**รวม**	**ในประเทศ**	**ต่างประเทศ**	**รวม**
เงินบาท	129,766,622	4,510,035	134,276,657	149,062,134	4,335,342	153,397,476
เงินดอลลาร์สหรัฐฯ	10,448,953	771,390	11,220,343	5,993,721	231,349	6,225,070
เงินหยวน	7,200,779	418,798	7,619,577	2,411,807	660,208	3,072,015
เงินสกุลอื่น	460,218	12,638	472,856	281,848	5,191	287,039
รวม	**147,876,572**	**5,712,861**	**153,589,433**	**157,749,510**	**5,232,090**	**162,981,600**

หน่วย : พันบาท

งบการเงินเฉพาะธนาคาร

	2566			2565		
	ในประเทศ	**ต่างประเทศ**	**รวม**	**ในประเทศ**	**ต่างประเทศ**	**รวม**
เงินบาท	129,782,931	4,510,035	134,292,966	149,070,133	4,335,342	153,405,475
เงินดอลลาร์สหรัฐฯ	10,448,953	771,390	11,220,343	5,993,721	231,349	6,225,070
เงินหยวน	7,200,779	418,798	7,619,577	2,411,807	660,208	3,072,015
เงินสกุลอื่น	460,218	12,638	472,856	281,848	5,191	287,039
รวม	**147,892,881**	**5,712,861**	**153,605,742**	**157,757,509**	**5,232,090**	**162,989,599**

8.16 รายการระหว่างธนาคารและตลาดเงิน (หนี้สิน)

รายการระหว่างธนาคารและตลาดเงิน (หนี้สิน) ณ วันที่ 31 ธันวาคม 2566 และ 2565 มีดังนี้

หน่วย : พันบาท

	งบการเงินรวม		งบการเงินเฉพาะธนาคาร	
	2566	**2565**	**2566**	**2565**
ในประเทศ				
ธนาคารแห่งประเทศไทย	347,600	101,200	347,600	101,200
ธนาคารพาณิชย์	12,676,625	4,507,858	6,676,625	3,217,857
สถาบันการเงินเฉพาะกิจ	20,247	60,182	20,247	60,182
สถาบันการเงินอื่น	1,988,419	1,001,323	1,988,419	1,001,323
รวมในประเทศ	**15,032,891**	**5,670,563**	**9,032,891**	**4,380,562**
ต่างประเทศ				
เงินดอลลาร์สหรัฐฯ	10,891,044	24,586,842	10,891,044	24,586,842
เงินหยวน	4,053,404	3,732,691	4,053,404	3,732,691
เงินยูโร	38,033	1,228,562	38,033	1,228,562
เงินบาท	554,996	432,087	554,996	432,088
รวมต่างประเทศ	**15,537,477**	**29,980,182**	**15,537,477**	**29,980,183**
รวมในประเทศและต่างประเทศ	**30,570,368**	**35,650,745**	**24,570,368**	**34,360,745**

8.17 ตราสารหนี้ที่ออกและเงินกู้ยืม

ตราสารหนี้ที่ออกและเงินกู้ยืม ณ วันที่ 31 ธันวาคม 2566 และ 2565 มีดังนี้

	งบการเงินรวม					
	2566			**2565**		
	ปีที่ครบกำหนด	**อัตราดอกเบี้ย**	**จำนวนเงิน**	**ปีที่ครบกำหนด**	**อัตราดอกเบี้ย**	**จำนวนเงิน**
		(ร้อยละ)	***(พันบาท)***		***(ร้อยละ)***	***(พันบาท)***
ตั๋วแลกเงิน	2567	2.60	198,967	-	-	-
หุ้นกู้ไม่มีประกัน	2567 - 2570	1.17 - 3.70	34,702,863	2566 - 2569	0.86 - 3.00	40,543,352
หุ้นกู้ด้อยสิทธิ [1]	2571	3.50	4,993,103	2571	3.50	4,991,646
รวม			**39,894,933**			**45,534,998**

[1] นับเป็นส่วนหนึ่งของเงินกองทุนชั้นที่ 2 ตามหลักเกณฑ์การนับตราสารทางการเงินเป็นเงินกองทุนชั้นที่ 2 ของธนาคารแห่งประเทศไทย (หมายเหตุข้อ 6)

	งบการเงินเฉพาะธนาคาร					
	2566			**2565**		
	ปีที่ครบกำหนด	**อัตราดอกเบี้ย**	**จำนวนเงิน**	**ปีที่ครบกำหนด**	**อัตราดอกเบี้ย**	**จำนวนเงิน**
		(ร้อยละ)	***(พันบาท)***		***(ร้อยละ)***	***(พันบาท)***
หุ้นกู้ด้อยสิทธิ [1]	2571	3.50	4,993,103	2571	3.50	4,991,646
รวม			**4,993,103**			**4,991,646**

[1] นับเป็นส่วนหนึ่งของเงินกองทุนชั้นที่ 2 ตามหลักเกณฑ์การนับตราสารทางการเงินเป็นเงินกองทุนชั้นที่ 2 ของธนาคารแห่งประเทศไทย (หมายเหตุข้อ 6)

หุ้นกู้ด้อยสิทธิ

เมื่อวันที่ 23 มีนาคม 2561 ธนาคารได้ออกตราสารด้อยสิทธิประเภทไม่มีหลักประกัน ครั้งที่ 1/2561 เพื่อนับเป็นเงินกองทุนชั้นที่ 2 ตามเกณฑ์ Basel III จำนวน 5,000 ล้านบาท อายุ 10 ปี 6 เดือน อัตราดอกเบี้ยคงที่ร้อยละ 3.50 ต่อปี กำหนดชำระดอกเบี้ยทุกไตรมาส ทั้งนี้ ธนาคารมีสิทธิไถ่ถอนตราสารด้อยสิทธิครั้งที่ 1/2561 ก่อนกำหนดได้นับตั้งแต่วันครบรอบ 5 ปี เป็นต้นไป ซึ่งธนาคารมีสิทธิไถ่ถอนก่อนกำหนดและมีข้อกำหนดให้สามารถตัดหนี้สูญ (ทั้งจำนวนหรือบางส่วน) เมื่อทางการตัดสินใจจะเข้าช่วยเหลือทางการเงินแก่ธนาคาร หรือภายใต้เงื่อนไขที่กำหนด ทั้งนี้ ต้องได้รับความเห็นชอบจากธนาคารแห่งประเทศไทยก่อน

8.18 ประมาณการหนี้สินสำหรับผลประโยชน์พนักงาน

ประมาณการหนี้สินสำหรับผลประโยชน์พนักงาน ณ วันที่ 31 ธันวาคม 2566 และ 2565 มีดังนี้

หน่วย : ล้านบาท

	งบการเงินรวม		งบการเงินเฉพาะธนาคาร	
	2566	**2565**	**2566**	**2565**
งบแสดงฐานะการเงิน				
ภาระผูกพันในงบแสดงฐานะการเงินสำหรับ				
ผลประโยชน์หลังออกจากงาน				
โครงการผลประโยชน์ที่กำหนดไว้	**381**	**365**	**300**	**295**

โครงการผลประโยชน์ที่กำหนดไว้

ธนาคารและบริษัทย่อยจัดการโครงการผลประโยชน์ที่กำหนดไว้ตามข้อกำหนดของพระราชบัญญัติคุ้มครองแรงงาน พ.ศ. 2562 ในการให้ผลประโยชน์เมื่อเกษียณแก่พนักงานตามสิทธิและอายุงาน โครงการผลประโยชน์ที่กำหนดไว้มีความเสี่ยงจากการประมาณการตามหลักคณิตศาสตร์ประกันภัย ได้แก่ ความเสี่ยงของช่วงชีวิต ความเสี่ยงจากอัตราแลกเปลี่ยน ความเสี่ยงจากอัตราดอกเบี้ย และความเสี่ยงจากตลาด (เงินลงทุน)

หน่วย : ล้านบาท

มูลค่าปัจจุบันของภาระผูกพันตามโครงการผลประโยชน์	งบการเงินรวม		งบการเงินเฉพาะธนาคาร	
	2566	**2565**	**2566**	**2565**
ยอดต้นปี	365	354	295	281
รับรู้ในกำไรหรือขาดทุน				
ต้นทุนบริการปัจจุบัน	45	43	32	31
ดอกเบี้ยจากภาระผูกพัน	9	9	7	7
	54	**52**	**39**	**38**

ธนาคารไอซีบีซี (ไทย) จำกัด (มหาชน) และบริษัทย่อย

หมายเหตุประกอบงบการเงิน

สำหรับปีสิ้นสุดวันที่ 31 ธันวาคม 2566

หน่วย : ล้านบาท

มูลค่าปัจจุบันของภาระผูกพันตามโครงการผลประโยชน์	งบการเงินรวม		งบการเงินเฉพาะธนาคาร	
	2566	**2565**	**2566**	**2565**
รับรู้ในกำไรขาดทุนเบ็ดเสร็จอื่น				
ขาดทุน (กำไร) จากการประมาณตามหลักคณิตศาสตร์ประกันภัย				
- ข้อสมมติด้านประชากรศาสตร์	-	7	-	7
- ข้อสมมติด้านการเงิน	1	(12)	-	(6)
- ข้อสมมติด้านการปรับปรุงจากประสบการณ์	(2)	(15)	-	(9)
	(1)	**(20)**	**-**	**(8)**
ผลประโยชน์จ่าย	**(37)**	**(21)**	**(34)**	**(16)**
ยอดปลายปี	**381**	**365**	**300**	**295**

หน่วย : ร้อยละ

ข้อสมมติหลักในการประมาณการตามหลักคณิตศาสตร์ประกันภัย	งบการเงินรวม		งบการเงินเฉพาะธนาคาร	
	2566	**2565**	**2566**	**2565**
อัตราคิดลด	2.34 - 2.53	1.10 - 2.57	2.53	2.53
การเพิ่มขึ้นของเงินเดือนในอนาคต	5.00 - 5.50	5.00 - 5.50	5.00	5.00
อัตราการหมุนเวียนของพนักงาน	0 - 20	0 - 20	0 - 20	0 - 20

ณ วันที่ 31 ธันวาคม 2566 และ 2565 ระยะเวลาถัวเฉลี่ยถ่วงน้ำหนักของภาระผูกพันผลประโยชน์ที่กำหนดไว้เป็น 5.57 - 7.80 ปี และ 5.57 - 7.80 ปี ตามลำดับ

การวิเคราะห์ความอ่อนไหว

การเปลี่ยนแปลงในแต่ละข้อสมมติหลักที่เกี่ยวข้องในการประมาณการตามหลักคณิตศาสตร์ประกันภัยที่อาจเป็นไปได้อย่างสมเหตุสมผล ณ วันที่รายงาน โดยถือว่าข้อสมมติอื่น ๆ คงที่ ซึ่งมีผลกระทบต่อโครงการผลประโยชน์ที่กำหนดไว้ตามแสดงด้านล่าง

หน่วย : ล้านบาท

	งบการเงินรวม			
	2566	**2565**	**2566**	**2565**
ผลกระทบต่อภาระผูกพันของโครงการผลประโยชน์	**ข้อสมมติเพิ่มขึ้นร้อยละ 1**		**ข้อสมมติลดลงร้อยละ 1**	
อัตราคิดลด	(19.17)	(17.37)	21.52	19.48
การเพิ่มขึ้นของเงินเดือนในอนาคต	23.72	18.75	(21.58)	(17.08)
อัตราการหมุนเวียนของพนักงาน	(20.54)	(18.59)	11.30	10.06

หน่วย : ล้านบาท

	งบการเงินเฉพาะธนาคาร			
	2566	**2565**	**2566**	**2565**
ผลกระทบต่อภาระผูกพันของโครงการผลประโยชน์	**ข้อสมมติเพิ่มขึ้นร้อยละ 1**		**ข้อสมมติลดลงร้อยละ 1**	
อัตราคิดลด	(14.16)	(12.83)	15.85	14.33
การเพิ่มขึ้นของเงินเดือนในอนาคต	18.31	13.83	(16.69)	(12.65)
อัตราการหมุนเวียนของพนักงาน	(15.06)	(13.62)	7.95	6.99

8.19 หนี้สินอื่น

หนี้สินอื่น ณ วันที่ 31 ธันวาคม 2566 และ 2565 มีดังนี้

หน่วย : พันบาท

	งบการเงินรวม		งบการเงินเฉพาะธนาคาร	
	2566	**2565**	**2566**	**2565**
เจ้าหนี้อื่น	385,458	328,478	195,181	118,853
เจ้าหนี้จากธุรกรรมการโอนเงิน	943,830	241,746	943,830	241,746
เงินประกันตามสัญญาเช่าเงินทุน	117,941	119,408	-	-
เงินรับล่วงหน้าจากธุรกรรมอิเล็กทรอนิกส์ [(1)]	150,975	46,361	150,975	46,361
ค่าใช้จ่ายค้างจ่าย	712,651	647,838	608,888	528,828
ภาษีหัก ณ ที่จ่ายค้างจ่าย	54,350	43,448	49,222	37,408
ภาษีธุรกิจเฉพาะค้างจ่าย	50,792	44,049	50,792	44,049
ภาษีเงินได้นิติบุคคลค้างจ่าย	253,301	431,119	194,198	328,859
รายได้รอตัดบัญชี	81,476	88,221	81,476	88,221
อื่น ๆ	335,588	161,499	242,077	81,410
รวม	**3,086,362**	**2,152,167**	**2,516,639**	**1,515,735**

[(1)] เปิดเผยตามประกาศธนาคารแห่งประเทศไทยที่ สนช. 2/2562 ลงวันที่ 20 ธันวาคม 2562 เรื่องหลักเกณฑ์การประกอบธุรกิจบริการโอนเงินด้วยวิธีอิเล็กทรอนิกส์

8.20 การหักกลบสินทรัพย์ทางการเงินและหนี้สินทางการเงิน

การหักกลบสินทรัพย์ทางการเงินและหนี้สินทางการเงิน ณ วันที่ 31 ธันวาคม 2566 และ 2565 มีดังนี้

หน่วย : ล้านบาท

	งบการเงินรวมและงบการเงินเฉพาะธนาคาร				
			2566		
	มูลค่าขั้นต้น	**มูลค่าที่นำมาหักกลบในงบแสดงฐานะการเงิน**	**มูลค่าสุทธิที่แสดงในงบแสดงฐานะการเงิน**	**มูลค่าที่มีสิทธิหักกลบตามสัญญาที่ไม่ได้นำมาหักกลบในงบแสดงฐานะการเงิน**	**มูลค่าสุทธิ**
สินทรัพย์ทางการเงิน					
ธุรกรรมซื้อหลักทรัพย์โดยมีสัญญาว่าจะขายคืน	12,900	-	12,900	(12,900)	-
สินทรัพย์อนุพันธ์	441	-	441	(243)	198
รวม	**13,341**	**-**	**13,341**	**(13,143)**	**198**
หนี้สินทางการเงิน					
ธุรกรรมซื้อหลักทรัพย์โดยมีสัญญาว่าจะขายคืน	673	-	673	(673)	-
หนี้สินอนุพันธ์	281	-	281	(36)	245
รวม	**954**	**-**	**954**	**(709)**	**245**

ธนาคารไอซีบีซี (ไทย) จำกัด (มหาชน) และบริษัทย่อย

หมายเหตุประกอบงบการเงิน

สำหรับปีสิ้นสุดวันที่ 31 ธันวาคม 2566

หน่วย : ล้านบาท

	งบการเงินรวมและงบการเงินเฉพาะธนาคาร				
			2565		
	มูลค่าขั้นต้น	**มูลค่าที่นำมาหักกลบในงบแสดงฐานะการเงิน**	**มูลค่าสุทธิที่แสดงในงบแสดงฐานะการเงิน**	**มูลค่าที่มีสิทธิหักกลบตามสัญญาที่ไม่ได้นำมาหักกลบในงบแสดงฐานะการเงิน**	**มูลค่าสุทธิ**
สินทรัพย์ทางการเงิน					
ธุรกรรมซื้อหลักทรัพย์โดยมีสัญญาว่าจะขายคืน	26,180	-	26,180	(26,180)	-
สินทรัพย์อนุพันธ์	564	-	564	(363)	201
รวม	**26,744**	**-**	**26,744**	**(26,543)**	**201**
หนี้สินทางการเงิน					
ธุรกรรมขายหลักทรัพย์โดยมีสัญญาว่าจะซื้อคืน	4,385	-	4,385	(4,385)	-
หนี้สินอนุพันธ์	97	-	97	-	97
รวม	**4,482**	**-**	**4,482**	**(4,385)**	**97**

การกระทบยอดของมูลค่าสุทธิของสินทรัพย์ทางการเงินและหนี้สินทางการเงินที่แสดงในงบแสดงฐานะการเงิน ณ วันที่ 31 ธันวาคม 2566 และ 2565 และ มีรายละเอียดดังนี้

หน่วย : ล้านบาท

	งบการเงินรวม				
			2566		
ประเภทของเครื่องมือทางการเงิน	**มูลค่าที่แสดงในงบแสดงฐานะการเงิน**	**รายการในงบแสดงฐานะการเงิน**	***หมายเหตุ***	**มูลค่าตามบัญชีของรายการในงบแสดงฐานะการเงิน**	**มูลค่าตามบัญชีของรายการในงบแสดงฐานะการเงินที่ไม่ได้อยู่ในเงื่อนไขการหักกลบ**
สินทรัพย์ทางการเงิน					
ธุรกรรมซื้อหลักทรัพย์โดยมีสัญญาว่าจะขายคืน	12,900	รายการระหว่างธนาคารและตลาดเงิน	8.3	37,310	24,410
สินทรัพย์อนุพันธ์	441	สินทรัพย์อนุพันธ์	8.4	1,263	822
รวม	**13,341**			**38,573**	**25,232**
หนี้สินทางการเงิน					
ธุรกรรมขายหลักทรัพย์โดยมีสัญญาว่าจะซื้อคืน	673	รายการระหว่างธนาคารและตลาดเงิน	8.16	30,570	29,897
หนี้สินอนุพันธ์	281	หนี้สินอนุพันธ์	8.4	325	44
รวม	**954**			**30,895**	**29,941**

ธนาคารไอซีบีซี (ไทย) จำกัด (มหาชน) และบริษัทย่อย

หมายเหตุประกอบงบการเงิน

สำหรับปีสิ้นสุดวันที่ 31 ธันวาคม 2566

หน่วย : ล้านบาท

งบการเงินรวม

2565

ประเภทของเครื่องมือทางการเงิน	มูลค่าที่แสดงในงบแสดงฐานะการเงิน	รายการในงบแสดงฐานะการเงิน	*หมายเหตุ*	มูลค่าตามบัญชีของรายการในงบแสดงฐานะการเงิน	มูลค่าตามบัญชีของรายการในงบแสดงฐานะการเงินที่ไม่ได้อยู่ในเงื่อนไขการหักกลบ
สินทรัพย์ทางการเงิน					
ธุรกรรมซื้อหลักทรัพย์โดยมีสัญญาว่าจะขายคืน	26,180	รายการระหว่างธนาคารและตลาดเงิน	8.3	42,547	16,367
สินทรัพย์อนุพันธ์	564	สินทรัพย์อนุพันธ์	8.4	1,716	1,152
รวม	**26,744**			**44,263**	**17,519**
หนี้สินทางการเงิน					
ธุรกรรมขายหลักทรัพย์โดยมีสัญญาว่าจะซื้อคืน	4,385	รายการระหว่างธนาคารและตลาดเงิน	8.16	35,651	31,266
หนี้สินอนุพันธ์	97	หนี้สินอนุพันธ์	8.4	230	133
รวม	**4,482**			**35,881**	**31,399**

หน่วย : ล้านบาท

งบการเงินเฉพาะธนาคาร

2566

ประเภทของเครื่องมือทางการเงิน	มูลค่าที่แสดงในงบแสดงฐานะการเงิน	รายการในงบแสดงฐานะการเงิน	*หมายเหตุ*	มูลค่าตามบัญชีของรายการในงบแสดงฐานะการเงิน	มูลค่าตามบัญชีของรายการในงบแสดงฐานะการเงินที่ไม่ได้อยู่ในเงื่อนไขการหักกลบ
สินทรัพย์ทางการเงิน					
ธุรกรรมซื้อหลักทรัพย์โดยมีสัญญาว่าจะขายคืน	12,900	รายการระหว่างธนาคารและตลาดเงิน	8.3	36,441	23,541
สินทรัพย์อนุพันธ์	441	สินทรัพย์อนุพันธ์	8.4	1,263	822
รวม	**13,341**			**37,704**	**24,363**
หนี้สินทางการเงิน					
ธุรกรรมขายหลักทรัพย์โดยมีสัญญาว่าจะซื้อคืน	673	รายการระหว่าธนาคารและตลาดเงิน	8.16	24,570	23,897
หนี้สินอนุพันธ์	281	หนี้สินอนุพันธ์	8.4	325	44
รวม	**954**			**24,895**	**23,941**

ธนาคารไอซีบีซี (ไทย) จำกัด (มหาชน) และบริษัทย่อย
หมายเหตุประกอบงบการเงิน
สำหรับปีสิ้นสุดวันที่ 31 ธันวาคม 2566

หน่วย : ล้านบาท

	งบการเงินเฉพาะธนาคาร				
	2565				
ประเภทของเครื่องมือทางการเงิน	มูลค่าที่แสดงในงบแสดงฐานะการเงิน	รายการในงบแสดงฐานะการเงิน	*หมายเหตุ*	มูลค่าตามบัญชีของรายการในงบแสดงฐานะการเงิน	มูลค่าตามบัญชีของรายการในงบแสดงฐานะการเงินที่ไม่ได้อยู่ในเงื่อนไขการหักกลบ
สินทรัพย์ทางการเงิน					
ธุรกรรมซื้อหลักทรัพย์โดยมีสัญญาว่าจะขายคืน	26,180	รายการระหว่างธนาคารและตลาดเงิน	8.3	41,969	15,789
สินทรัพย์อนุพันธ์	564	สินทรัพย์อนุพันธ์	8.4	1,716	1,152
รวม	**26,744**			**43,685**	**16,941**
หนี้สินทางการเงิน					
ธุรกรรมขายหลักทรัพย์โดยมีสัญญาว่าจะซื้อคืน	4,385	รายการระหว่าธนาคารและตลาดเงิน	8.16	34,361	29,976
หนี้สินอนุพันธ์	97	หนี้สินอนุพันธ์	8.4	230	133
รวม	**4,482**			**34,591**	**30,109**

สิทธิในการเรียกหลักประกันขึ้นอยู่กับการตกลงกันของคู่สัญญาโดยกำหนดความถี่และปริมาณในการเรียกหลักประกันยอดขั้นต้นของสินทรัพย์ทางการเงินและหนี้สินทางการเงินและยอดสิทธิตามตารางด้านบนมีการวัดมูลค่าในงบแสดงฐานะการเงิน ซึ่งสินทรัพย์และหนี้สินจากธุรกรรมซื้อหลักทรัพย์โดยมีสัญญาว่าจะขายคืนและธุรกรรมขายหลักทรัพย์โดยมีสัญญาว่าจะซื้อคืนจะถูกวัดมูลค่าด้วยทุนตัดจำหน่าย

8.21 ทุนเรือนหุ้น

8.21.1 ทุนเรือนหุ้น

		งบการเงินรวมและงบการเงินเฉพาะธนาคาร			
	มูลค่าหุ้นต่อหุ้น	2566		2565	
		จำนวนหุ้น	จำนวนเงิน	จำนวนหุ้น	จำนวนเงิน
	(บาท)	*(พันหุ้น/พันบาท)*			
ทุนจดทะเบียน					
ณ วันต้นปี					
- หุ้นบุริมสิทธิ	8.92	442	3,946	451	4,024
- หุ้นสามัญ	8.92	2,253,717	20,103,153	2,256,510	20,128,070
- ลดทุนจดทะเบียน	8.92	-	-	(2,802)	(24,995)
ณ วันสิ้นปี					
- หุ้นบุริมสิทธิ	8.92	442	3,946	442	3,946
- หุ้นสามัญ	8.92	2,253,717	20,103,153	2,253,717	20,103,153

		งบการเงินรวมและงบการเงินเฉพาะธนาคาร			
	มูลค่าหุ้น	2566		2565	
	ต่อหุ้น	จำนวนหุ้น	จำนวนเงิน	จำนวนหุ้น	จำนวนเงิน
	(บาท)	*(พันหุ้น/พันบาท)*			
ทุนที่ออกและชำระแล้ว					
ณ วันต้นปี					
- หุ้นบุริมสิทธิ	8.92	442	3,946	451	4,024
- หุ้นสามัญ	8.92	2,253,717	20,103,153	2,256,510	20,128,070
- ลดทุนที่ออกและชำระแล้ว	8.92	-	-	(2,802)	(24,995)
ณ วันสิ้นปี					
- หุ้นบุริมสิทธิ	8.92	442	3,946	442	3,946
- หุ้นสามัญ	8.92	2,253,717	20,103,153	2,253,717	20,103,153

หุ้นบุริมสิทธิของธนาคารแบ่งออกเป็นหุ้นบุริมสิทธิประเภท ก และหุ้นบุริมสิทธิประเภท ข ซึ่งทั้ง 2 ประเภทเป็นหุ้นบุริมสิทธิชนิดไม่สะสมเงินปันผล โดยหุ้นบุริมสิทธิประเภท ข มีบุริมสิทธิในเงินปันผลและการแบ่งคืนทุนก่อนหุ้นบุริมสิทธิประเภท ก และหุ้นสามัญ

ในกรณีที่มีการลดทุนเนื่องจากมีผลขาดทุนจากการดำเนินงานอันเนื่องมาจากสินทรัพย์ที่มีอยู่ก่อนกระทรวงการคลังเข้าเพิ่มเงินกองทุนให้แก่ธนาคาร ให้ลดทุนในส่วนของหุ้นสามัญและหุ้นบุริมสิทธิประเภท ก ก่อนแต่จะไม่เกินกว่ายอดขาดทุนสะสม ณ วันที่ที่กระทรวงการคลังเข้าเพิ่มเงินกองทุนรวมกับส่วนเสียหายที่จะเกิดขึ้นในภายหลังอันเนื่องมาจากสินทรัพย์ที่มีอยู่ก่อนกระทรวงการคลังเข้าเพิ่มเงินกองทุน ในกรณีที่มีการลดทุนเนื่องจากมีผลขาดทุนจากการดำเนินงานอันเนื่องมาจากสินทรัพย์ที่มีขึ้นหลังจากกระทรวงการคลังเข้าเพิ่มเงินกองทุนให้ธนาคารลดทุนของผู้ถือหุ้นสามัญก่อน และส่วนของผู้ถือหุ้นบุริมสิทธิประเภท ก และหุ้นบุริมสิทธิประเภท ข ตามสัดส่วนการถือครองหุ้น ทั้งนี้บุริมสิทธิทั้งหมดมีกำหนดระยะเวลา 10 ปี และได้สิ้นสุดลงแล้วตั้งแต่เดือนพฤศจิกายน 2552 เป็นผลให้ผู้ถือหุ้นบุริมสิทธิมีสิทธิเช่นเดียวกับผู้ถือหุ้นสามัญนับแต่นั้นมา

ผู้ถือหุ้นบุริมสิทธิทั้ง 2 ประเภทมีสิทธิแปลงหุ้นบุริมสิทธิที่ถืออยู่เป็นหุ้นสามัญได้ในอัตราการใช้สิทธิหุ้นบุริมสิทธิ 1 หุ้น มีสิทธิแปลงเป็นหุ้นสามัญได้ 1 หุ้น หุ้นบุริมสิทธิประเภท ก ทั้งหมดได้ทำการแปลงสภาพเป็นหุ้นสามัญแล้วก่อนปี 2553 สำหรับหุ้นบุริมสิทธิประเภท ข ที่เหลือผู้ถือหุ้นบุริมสิทธิยังคงใช้สิทธิแปลงสภาพเป็นหุ้นสามัญได้

ผู้ถือหุ้นสามัญและหุ้นบุริมสิทธิมีสิทธิในการรับเงินปันผลตามข้อบังคับของธนาคารและมีสิทธิออกเสียงลงคะแนนหนึ่งเสียงต่อหนึ่งหุ้นในที่ประชุมผู้ถือหุ้นของธนาคาร

8.21.2 หุ้นทุนซื้อคืน

หุ้นทุนซื้อคืนในส่วนของผู้ถือหุ้นคือต้นทุนของหุ้นที่ถือโดยธนาคาร

วันที่ 22 มีนาคม 2562 คณะกรรมการธนาคารมีมติอนุมัติให้ธนาคารดำเนินการรับซื้อหุ้นคืนจากผู้ถือหุ้นที่ไม่เห็นด้วยกับการแก้ไขข้อบังคับของธนาคารที่เกี่ยวกับนโยบายการจ่ายเงินปันผล ในราคาหุ้นละ 18.02 บาทโดยธนาคารได้ดำเนินการซื้อหุ้นคืนในช่วงระหว่างวันที่ 11 พฤษภาคม 2562 ถึงวันที่ 30 พฤษภาคม 2562 จำนวนรวมทั้งสิ้น 2,802,112 หุ้น ซึ่งคิดเป็นร้อยละ 0.12 ของหุ้นที่ออกและชำระแล้วทั้งหมด ประกอบด้วยหุ้นสามัญจำนวน 2,793,462 หุ้น และหุ้นบุริมสิทธิประเภท ข จำนวน 8,650 หุ้น (“หุ้นทุนซื้อคืน”)

เมื่อวันที่ 26 เมษายน 2565 ที่ประชุมคณะกรรมการธนาคาร ครั้งที่ 2/2565 มีมติอนุมัติให้ธนาคารลดทุนจดทะเบียนและเปลี่ยนแปลงทุนที่ออกและชำระแล้ว โดยวิธีการตัดหุ้นทุนซื้อคืนจำนวน 2,802,112 หุ้น โดยแบ่งเป็นหุ้นสามัญจำนวน 2,793,462 หุ้น และหุ้นบุริมสิทธิประเภท ข จำนวน 8,650 หุ้น มูลค่าหุ้นที่ตราไว้หุ้นละ 8.92 บาท คิดเป็นจำนวนเงิน 24.92 ล้านบาท และ 0.08 ล้านบาท ตามลำดับ ทั้งนี้ เมื่อวันที่ 19 พฤษภาคม 2565 ธนาคารแห่งประเทศไทยได้อนุญาตให้ธนาคารลดทุนโดยการตัดทุนซื้อคืนดังกล่าว และเมื่อวันที่ 6 มิถุนายน 2565 ธนาคาร ได้ดำเนินการจดทะเบียนลดทุนจดทะเบียนและเปลี่ยนแปลงทุนที่ออกและชำระแล้ว ต่อกระทรวงพาณิชย์เรียบร้อยแล้ว

8.22 ทุนสำรองตามกฎหมาย และองค์ประกอบอื่นของส่วนของเจ้าของ

ทุนสำรองตามกฎหมาย

ตามบทบัญญัติแห่งพระราชบัญญัติบริษัทมหาชนจำกัด พ.ศ. 2535 มาตรา 116 ธนาคารจะต้องจัดสรรทุนสำรอง (“สำรองตามกฎหมาย”) อย่างน้อยร้อยละ 5 ของกำไรสุทธิประจำปีหลังจากหักขาดทุนสะสมยกมา (ถ้ามี) จนกว่าสำรองตามกฎหมายมีจำนวนไม่น้อยกว่าร้อยละ 10 ของทุนจดทะเบียน เงินสำรองตามกฎหมายนี้จะนำไปจ่ายเป็นเงินปันผลไม่ได้

ณ วันที่ 31 ธันวาคม 2566 และ 2565 ธนาคารมีทุนสำรองตามกฎหมายจำนวน 2,015 ล้านบาท

องค์ประกอบอื่นของส่วนของเจ้าของ

ผลต่างจากการเปลี่ยนแปลงในมูลค่ายุติธรรมของเงินลงทุนที่วัดมูลค่าด้วยมูลค่ายุติธรรมผ่านกำไรขาดทุนเบ็ดเสร็จอื่น

ผลต่างจากการเปลี่ยนแปลงในมูลค่ายุติธรรมของเงินลงทุนที่วัดมูลค่าด้วยมูลค่ายุติธรรมผ่านกำไรขาดทุนเบ็ดเสร็จอื่นแสดงในส่วนของเจ้าของ ประกอบด้วยผลรวมการเปลี่ยนแปลงในมูลค่ายุติธรรมของเงินลงทุนจนกระทั่งมีการตัดรายการหรือเกิดการด้อยค่า

เงินสำรองสำหรับการป้องกันความเสี่ยงในกระแสเงินสด

สำรองการป้องกันความเสี่ยง ประกอบด้วยผลสะสมของส่วนที่มีประสิทธิผลของการเปลี่ยนแปลงในมูลค่ายุติธรรมของเครื่องมือที่ใช้ในการป้องกันความเสี่ยงซึ่งใช้ในการป้องกันความเสี่ยงในกระแสเงินสด ซึ่งรอการรับรู้ในภายหลังในกำไรหรือขาดทุน หรือรวมเป็นต้นทุนเมื่อเริ่มแรก หรือมูลค่าตามบัญชีอื่นของสินทรัพย์ที่ไม่ใช่สินทรัพย์ทางการเงินหรือหนี้สินที่ไม่ใช่หนี้สินทางการเงิน

ผลต่างจากการแปลงค่างบการเงิน

ผลต่างจากการแปลงค่างบการเงินแสดงในส่วนของเจ้าของ ประกอบด้วยผลต่างการแปลงค่าทั้งหมดจากงบการเงินของหน่วยงานในต่างประเทศ

8.23 หนี้สินที่อาจเกิดขึ้นและภาระผูกพัน

หนี้สินที่อาจเกิดขึ้นและภาระผูกพัน ณ วันที่ 31 ธันวาคม 2566 และ 2565 มีดังนี้

8.23.1 ภาระผูกพัน

หน่วย : ล้านบาท

	งบการเงินรวม		งบการเงินเฉพาะธนาคาร	
	2566	**2565**	**2566**	**2565**
การรับอาวัลตั๋วเงินและการค้ำประกันเงินกู้ยืม	2,788	764	2,788	764
เล็ตเตอร์ออฟเครดิต	70	44	70	44
ภาระผูกพันอื่น				
- วงเงินเบิกเกินบัญชีที่ลูกค้ายังไม่เบิกถอน	825	836	855	866
- การค้ำประกันอื่น	26,945	26,583	26,945	26,583
- อื่น ๆ	6,517	2,942	6,517	2,942
รวม	**37,145**	**31,169**	**37,175**	**31,199**

8.23.2 หนี้สินที่อาจจะเกิดขึ้นจากการฟ้องร้อง

ณ วันที่ 31 ธันวาคม 2566 และ 2565 ธนาคารถูกฟ้องร้องตามคดีในศาลในฐานะจำเลย อันเป็นไปตามการดำเนินธุรกิจตามปกติของธนาคาร ซึ่งธนาคารเชื่อว่าเมื่อคดีถึงที่สุดจะไม่มีผลกระทบอย่างมีสาระสำคัญต่องบการเงินและผลการดำเนินงานของธนาคาร

8.24 รายการกับบุคคลหรือกิจการที่เกี่ยวข้องกัน

ความสัมพันธ์กับผู้บริหารสำคัญและบุคคลหรือกิจการที่เกี่ยวข้องกันอื่น มีดังนี้

ชื่อกิจการ	ประเทศที่จัดตั้ง/สัญชาติ	ลักษณะความสัมพันธ์
Industrial and Commercial Bank of China Limited	จีน	บริษัทใหญ่ในลำดับสูงสุด
บริษัท ลีสซิ่งไอซีบีซี (ไทย) จำกัด	ไทย	บริษัทย่อยทางตรงของธนาคาร
Sky High LI Leasing Designated Activity Company	ไอร์แลนด์	บริษัทย่อยทางอ้อมของธนาคาร
บริษัท ไอซีบีซี (ไทย) โบรกเกอร์ อินชัวรันส์ จำกัด	ไทย	บริษัทย่อยทางอ้อมของธนาคาร
Industrial and Commercial Bank of China (Asia) Limited	ฮ่องกง	บริษัทในเครือของบริษัทใหญ่ในลำดับสูงสุด
Industrial and Commercial Bank of China (Macau) Limited	มาเก๊า	บริษัทในเครือของบริษัทใหญ่ในลำดับสูงสุด
Industrial and Commercial Bank of China (Malaysia) Berhad	มาเลเซีย	บริษัทในเครือของบริษัทใหญ่ในลำดับสูงสุด
Industrial and Commercial Bank of China Limited - Chonggin	จีน	สาขาของบริษัทใหญ่ในลำดับสูงสุด
Industrial and Commercial Bank of China Limited - Fuzhou	จีน	สาขาของบริษัทใหญ่ในลำดับสูงสุด
Industrial and Commercial Bank of China Limited - Guangdong	จีน	สาขาของบริษัทใหญ่ในลำดับสูงสุด
Industrial and Commercial Bank of China Limited - Guangxi	จีน	สาขาของบริษัทใหญ่ในลำดับสูงสุด
Industrial and Commercial Bank of China Limited - Hebei	จีน	สาขาของบริษัทใหญ่ในลำดับสูงสุด
Industrial and Commercial Bank of China Limited - Hubei	จีน	สาขาของบริษัทใหญ่ในลำดับสูงสุด
Industrial and Commercial Bank of China Limited - Henan	จีน	สาขาของบริษัทใหญ่ในลำดับสูงสุด
Industrial and Commercial Bank of China Limited - Jiangsu	จีน	สาขาของบริษัทใหญ่ในลำดับสูงสุด
Industrial and Commercial Bank of China Limited - Shanghai (FTU)	จีน	สาขาของบริษัทใหญ่ในลำดับสูงสุด

ธนาคารไอซีบีซี (ไทย) จำกัด (มหาชน) และบริษัทย่อย

หมายเหตุประกอบงบการเงิน

สำหรับปีสิ้นสุดวันที่ 31 ธันวาคม 2566

ชื่อกิจการ	ประเทศที่จัดตั้ง/สัญชาติ	ลักษณะความสัมพันธ์
Industrial and Commercial Bank of China Limited - Shenzhen	จีน	สาขาของบริษัทใหญ่ในลำดับสูงสุด
Industrial and Commercial Bank of China Limited - Xiamen	จีน	สาขาของบริษัทใหญ่ในลำดับสูงสุด
Industrial and Commercial Bank of China Limited - Sydney	ออสเตรเลีย	สาขาของบริษัทใหญ่ในลำดับสูงสุด
Industrial and Commercial Bank of China Limited - Frankfurt	เยอรมนี	สาขาของบริษัทใหญ่ในลำดับสูงสุด
Industrial and Commercial Bank of China Limited - Hong Kong	ฮ่องกง	สาขาของบริษัทใหญ่ในลำดับสูงสุด
Industrial and Commercial Bank of China Limited - Tokyo	ญี่ปุ่น	สาขาของบริษัทใหญ่ในลำดับสูงสุด
Industrial and Commercial Bank of China Limited - Kuwait	คูเวต	สาขาของบริษัทใหญ่ในลำดับสูงสุด
Industrial and Commercial Bank of China Limited - Vientiane	ลาว	สาขาของบริษัทใหญ่ในลำดับสูงสุด
Industrial and Commercial Bank of China Limited - Luxembourg	ลักเซมเบิร์ก	สาขาของบริษัทใหญ่ในลำดับสูงสุด
Industrial and Commercial Bank of China Limited - Singapore	สิงคโปร์	สาขาของบริษัทใหญ่ในลำดับสูงสุด
Industrial and Commercial Bank of China Limited - Dubai (DIFC)	สหรัฐอาหรับเอมิเรตส์	สาขาของบริษัทใหญ่ในลำดับสูงสุด
Industrial and Commercial Bank of China Limited - London	สหราชอาณาจักร	สาขาของบริษัทใหญ่ในลำดับสูงสุด
Industrial and Commercial Bank of China Limited - New York	สหรัฐอเมริกา	สาขาของบริษัทใหญ่ในลำดับสูงสุด
Industrial and Commercial Bank of China Limited - Doha	กาตาร์	สาขาของบริษัทใหญ่ในลำดับสูงสุด
ผู้บริหารสำคัญ	ไทย/ จีน	บุคคลที่มีอำนาจและความรับผิดชอบในการวางแผน บริหารและควบคุมกิจการทั้งทางตรงและทางอ้อม รวมถึงกรรมการ (ผู้บริหาร และบุคคลอื่น) ของธนาคาร และบริษัทย่อย

นโยบายการกำหนดราคาสำหรับรายการแต่ละประเภทอธิบายได้ดังต่อไปนี้

รายการ	นโยบายการกำหนดราคา
รายได้ดอกเบี้ย	เทียบเคียงกับเงื่อนไขและอัตราที่ใช้กับคู่ค้ารายอื่น
ค่าใช้จ่ายดอกเบี้ย	เป็นไปตามราคาตลาดและ/ หรือตามหลักเกณฑ์ที่กำหนดโดยธนาคารแห่งประเทศไทย
เงินปันผลรับ	ตามที่กิจการที่ธนาคารลงทุนได้ประกาศจ่าย
รายได้ค่าธรรมเนียม	เทียบเคียงกับเงื่อนไขและอัตราที่ใช้กับคู่ค้ารายอื่น
อนุพันธ์	อิงกับราคาตลาด

ยอดคงเหลือที่สำคัญกับบุคคลหรือกิจการที่เกี่ยวข้องกัน ณ วันที่ 31 ธันวาคม 2566 และ 2565 มีดังนี้

หน่วย : ล้านบาท

	งบการเงินรวม		งบการเงินเฉพาะธนาคาร	
	2566	**2565**	**2566**	**2565**
รายการระหว่างธนาคารและตลาดเงิน (สินทรัพย์)				
บริษัทใหญ่	4,664	2,912	4,629	2,827
กิจการอื่นที่เกี่ยวข้องกัน	18	25	18	25
สินทรัพย์อนุพันธ์ (มูลค่ายุติธรรม)				
บริษัทใหญ่	169	386	169	386
กิจการอื่นที่เกี่ยวข้องกัน	549	531	549	531
เงินลงทุนในบริษัทย่อย				
บริษัทย่อย	-	-	4,250	4,250
เงินให้สินเชื่อแก่ลูกหนี้และดอกเบี้ยค้างรับสุทธิ				
บริษัทใหญ่	5,770	-	5,770	-
บริษัทย่อย	-	-	6,347	6,205
ผู้บริหารสำคัญ	1	1	1	1

ธนาคารไอซีบีซี (ไทย) จำกัด (มหาชน) และบริษัทย่อย

หมายเหตุประกอบงบการเงิน

สำหรับปีสิ้นสุดวันที่ 31 ธันวาคม 2566

หน่วย : ล้านบาท

	งบการเงินรวม		งบการเงินเฉพาะธนาคาร	
	2566	2565	2566	2565
สินทรัพย์อื่น				
บริษัทใหญ่	14	18	14	18
เงินรับฝาก				
บริษัทย่อย	-	-	16	8
ผู้บริหารสำคัญ	-	55	-	55
กิจการอื่นที่เกี่ยวข้องกัน	67	100	67	100
รายการระหว่างธนาคารและตลาดเงิน (หนี้สิน)				
บริษัทใหญ่	14,377	23,583	14,377	23,583
กิจการอื่นที่เกี่ยวข้องกัน	198	121	198	121
หนี้สินอนุพันธ์ (มูลค่ายุติธรรม)				
บริษัทใหญ่	3	1	3	1
กิจการอื่นที่เกี่ยวข้องกัน	14	15	14	15
ดอกเบี้ยค้างจ่าย				
บริษัทใหญ่	128	216	128	216
หนี้สินอื่น				
บริษัทใหญ่	61	88	61	88
กิจการอื่นที่เกี่ยวข้อกัน	1	1	1	1
รายการนอกงบการเงิน				
หนังสือค้ำประกัน				
บริษัทใหญ่	15,619	11,932	15,619	11,932
บริษัทย่อย	-	-	30	30
กิจการอื่นที่เกี่ยวข้องกัน	156	184	156	184
สัญญาซื้อเงินตราต่างประเทศล่วงหน้า (มูลค่าตามสัญญา)				
บริษัทใหญ่	4,006	2,652	4,006	2,652
กิจการอื่นที่เกี่ยวข้องกัน	14,139	4,854	14,139	4,854
สัญญาแลกเปลี่ยนอัตราดอกเบี้ย (มูลค่าตามสัญญา)				
บริษัทใหญ่	3,111	5,610	3,111	5,610
กิจการอื่นที่เกี่ยวข้องกัน	5,249	8,147	5,249	8,147

Industrial and Commercial Bank of China Limited - Hong Kong มีเล็ตเตอร์ออฟเครดิตเพื่อการค้ำประกัน (Standby L/C) เพื่อเป็นหลักประกันสำหรับการออกหนังสือค้ำประกัน (Letter of Guarantee) ให้กับบริษัทโทรคมนาคมแห่งหนึ่ง โดยธนาคารต้องชำระค่าธรรมเนียมรายปีสำหรับการออกเล็ตเตอร์ออฟเครดิตเพื่อการค้ำประกัน (Standby L/C) จนกว่าสัญญาจะสิ้นสุด ซึ่งภาระการค้ำประกัน Standby L/C ณ วันที่ 31 ธันวาคม 2566 เป็นจำนวนเงิน 248 ล้านดอลลาร์สหรัฐฯ (มูลค่าเทียบเท่าสกุลเงินบาทเป็นจำนวน 8,437 ล้านบาท) และ ณ วันที่ 31 ธันวาคม 2565 เป็นจำนวนเงิน 372 ล้านดอลลาร์สหรัฐฯ (มูลค่าเทียบเท่าสกุลเงินบาทเป็นจำนวน 12,857 ล้านบาท)

รายการที่สำคัญกับบุคคลหรือกิจการที่เกี่ยวข้องกันสำหรับปีสิ้นสุดวันที่ 31 ธันวาคม 2566 และ 2565 มีดังนี้

หน่วย : ล้านบาท

	งบการเงินรวม		งบการเงินเฉพาะธนาคาร	
	2566	2565	2566	2565
บริษัทใหญ่				
รายได้ดอกเบี้ย	178	24	178	24
ค่าใช้จ่ายดอกเบี้ย	1,275	645	1,275	645
รายได้ค่าธรรมเนียม	20	10	20	10
ค่าใช้จ่ายค่าธรรมเนียม	19	28	19	28
ผลขาดทุนด้านเครดิตที่คาดว่าจะเกิดขึ้น(โอนกลับ)	(21)	5	(21)	5
บริษัทย่อย				
รายได้ดอกเบี้ย	-	-	305	126
รายได้ค่าธรรมเนียม	-	-	3	2
รายได้อื่น	-	-	2	2
ผลขาดทุนด้านเครดิตที่คาดว่าจะเกิดขึ้น	(193)	(89)	(193)	(89)
บุคคลที่เกี่ยวข้องกัน				
ค่าใช้จ่ายดอกเบี้ย	1	1	1	1
ผู้บริหารสำคัญ				
ค่าตอบแทนผู้บริหารสำคัญ				
- ผลประโยชน์ระยะสั้นของพนักงาน	193	173	154	133
- ผลประโยชน์หลังออกจากงาน	3	2	3	2

ผลประโยชน์ที่จ่ายแก่กรรมการและผู้บริหาร

กรรมการและผู้บริหาร ซึ่งได้แก่ระดับผู้ช่วยกรรมการผู้จัดการใหญ่ขึ้นไปมิได้รับผลประโยชน์อื่นใดจากธนาคารทั้งที่เป็นตัวเงินและไม่เป็นตัวเงินนอกเหนือจากผลประโยชน์ที่พึงได้รับตามปกติ ซึ่งได้แก่ค่าตอบแทนกรรมการรายเดือน เบี้ยประชุม เงินเดือน และโบนัส แล้วแต่กรณี ทั้งนี้กรรมการที่เป็นผู้บริหารของธนาคารจะไม่ได้รับค่าตอบแทนกรรมการตามหลักเกณฑ์ของธนาคาร และกรรมการซึ่งเป็นผู้บริหารของ Industrial and Commercial Bank of China Limited จะไม่ได้รับค่าตอบแทนกรรมการตามหลักเกณฑ์ของธนาคารต้นสังกัด นอกเหนือจากผลประโยชน์ที่พึงได้รับตามสัญญาจ้าง เช่น ค่าเช่าบ้าน ค่ารักษาพยาบาล ประกันชีวิตและประกันอุบัติเหตุ และค่าเดินทางกลับไปเยี่ยมบ้านตามหลักเกณฑ์ที่กำหนด รวมทั้งกรรมการที่พำนักอยู่ต่างประเทศสามารถเบิกค่าเดินทางและค่าที่พักในการเดินทางมาปฏิบัติหน้าที่ในธุรกิจของธนาคารได้ตามที่จ่ายจริง

8.25 ส่วนงานดำเนินงาน

ธนาคารและบริษัทย่อยได้นำเสนอข้อมูลทางการเงินจำแนกตามส่วนงานธุรกิจ รูปแบบหลักในการรายงานส่วนงานธุรกิจ พิจารณาจากระบบการบริหารการจัดการและโครงสร้างการรายงานทางการเงินภายในของธนาคารและบริษัทย่อยเป็นเกณฑ์ในการกำหนดส่วนงาน

8.25.1 ธนาคารและบริษัทย่อยดำเนินงานผ่านกลุ่มธุรกิจ 2 กลุ่ม ได้แก่ (1) กลุ่มธุรกิจธนาคาร และ (2) กลุ่มธุรกิจเช่าซื้อ และเช่าเงินทุน ทั้งนี้ข้อมูลส่วนงานอ้างอิงจากข้อมูลภายในที่ได้รายงานต่อผู้มีอำนาจสูงสุดทั้งสองกลุ่มธุรกิจให้บริการทั้งลูกค้าบริษัทใหญ่และลูกค้ารายย่อย อย่างไรก็ตาม กลุ่มลูกค้ารายย่อยเป็นสัดส่วนที่ไม่มีนัยสำคัญต่อธนาคารทั้งหมด

ธนาคารและบริษัทย่อยดำเนินธุรกิจในส่วนงานทางภูมิศาสตร์หลักในประเทศไทย โดยธนาคารกำหนดให้ผู้มีอำนาจตัดสินใจสูงสุดด้านการดำเนินงานเป็นคณะกรรมการบริหารของธนาคาร

ส่วนงานดำเนินงานจำแนกตามประเภทธุรกิจสำหรับปีสิ้นสุดวันที่ 31 ธันวาคม 2566 และ 2565 มีดังนี้

หน่วย : ล้านบาท

	งบการเงินรวม				
	2566				
	กลุ่มธุรกิจธนาคาร	กลุ่มธุรกิจเช่าซื้อและเช่าเงินทุน	รวม	รายการตัดบัญชี	รวม
รายได้ดอกเบี้ยสุทธิ	4,495	1,679	6,174	-	6,174
รายได้ค่าธรรมเนียมและบริการสุทธิ	182	344	526	(3)	523
กำไรจากเครื่องมือทางการเงินที่วัดมูลค่าด้วยมูลค่ายุติธรรมผ่านกำไรหรือขาดทุน	366	-	366	-	366
รายได้จากการดำเนินงานอื่น ๆ	226	349	575	-	575
ค่าใช้จ่ายจากการดำเนินงานอื่น ๆ	(1,748)	(1,483)	(3,231)	3	(3,228)
กำไรก่อนผลขาดทุนด้านเครดิตที่คาดว่าจะเกิดขึ้น	3,521	889	4,410	-	4,410
ผลขาดทุนด้านเครดิตที่คาดว่าจะเกิดขึ้น	(242)	(290)	(532)	-	(532)
กำไรจากการดำเนินงานก่อนภาษีเงินได้	3,279	599	3,878	-	3,878
ภาษีเงินได้	(659)	(115)	(774)	-	(774)
กำไรสำหรับปี	**2,620**	**484**	**3,104**	**-**	**3,104**
ฐานะการเงิน ณ วันที่ 31 ธันวาคม 2566					
สินทรัพย์รวม	224,798	58,641	283,439	(11,071)	272,368
หนี้สินรวม	187,745	48,728	236,473	(6,821)	229,652

ธนาคารไอซีบีซี (ไทย) จำกัด (มหาชน) และบริษัทย่อย

หมายเหตุประกอบงบการเงิน

สำหรับปีสิ้นสุดวันที่ 31 ธันวาคม 2566

หน่วย : ล้านบาท

	งบการเงินรวม				
	2565				
	กลุ่มธุรกิจธนาคาร	กลุ่มธุรกิจเช่าซื้อและเช่าเงินทุน	รวม	รายการตัดบัญชี	รวม
รายได้ดอกเบี้ยสุทธิ	4,133	1,896	6,029	-	6,029
รายได้ค่าธรรมเนียมและบริการสุทธิ	196	392	588	(2)	586
กำไรจากเครื่องมือทางการเงินที่วัดมูลค่าด้วยมูลค่ายุติธรรมผ่านกำไรหรือขาดทุน	302	-	302	-	302
รายได้จากการดำเนินงานอื่น ๆ	99	319	418	-	418
ค่าใช้จ่ายจากการดำเนินงานอื่น ๆ	(1,703)	(1,155)	(2,858)	2	(2,856)
กำไรก่อนผลขาดทุนด้านเครดิตที่คาดว่าจะเกิดขึ้น	3,027	1,452	4,479	-	4,479
ผลขาดทุนด้านเครดิตที่คาดว่าจะเกิดขึ้น (โอนกลับ)	(749)	34	(715)	-	(715)
กำไรจากการดำเนินงานก่อนภาษีเงินได้	2,278	1,486	3,764	-	3,764
ภาษีเงินได้	(499)	(286)	(785)	-	(785)
กำไรสำหรับปี	**1,779**	**1,200**	**2,979**	**-**	**2,979**
ฐานะการเงิน ณ วันที่ 31 ธันวาคม 2565					
สินทรัพย์รวม	240,642	59,172	299,814	(11,110)	288,704
หนี้สินรวม	205,896	49,749	255,645	(6,860)	248,785

8.25.2 ฐานะและผลการดำเนินงานที่สำคัญจำแนกตามธุรกรรมในประเทศและต่างประเทศ ณ วันที่ 31 ธันวาคม 2566 และ 2565 ฐานะการเงินรวมจำแนกตามประเภทธุรกรรมในประเทศและต่างประเทศ มีดังนี้

หน่วย : ล้านบาท

	งบการเงินรวม			
	2566			
	ธุรกรรมในประเทศ	ธุรกรรมต่างประเทศ	รายการตัดบัญชี	รวม
สินทรัพย์รวม	280,404	3,035	(11,071)	272,368
รายการระหว่างธนาคารและตลาดเงินสุทธิ (สินทรัพย์)	37,270	40	-	37,310
เงินลงทุนสุทธิ [1]	79,204	-	-	79,204
เงินให้สินเชื่อแก่ลูกหนี้และดอกเบี้ยค้างรับสุทธิ	151,437	2,995	(3,422)	151,010
เงินรับฝาก	153,589	-	-	153,589
รายการระหว่างธนาคารและตลาดเงิน (หนี้สิน)	30,570	3,422	(3,422)	30,570
ตราสารหนี้ที่ออกและเงินกู้ยืม	39,895	-	-	39,895

[1] จำนวนดังกล่าวไม่รวมเงินลงทุนในบริษัทย่อยสุทธิ

ธนาคารไอซีบีซี (ไทย) จำกัด (มหาชน) และบริษัทย่อย

หมายเหตุประกอบงบการเงิน

สำหรับปีสิ้นสุดวันที่ 31 ธันวาคม 2566

หน่วย : ล้านบาท

	งบการเงินรวม			
	2565			
	ธุรกรรมในประเทศ	ธุรกรรมต่างประเทศ	รายการตัดบัญชี	รวม
สินทรัพย์รวม	296,796	3,018	(11,110)	288,704
รายการระหว่างธนาคารและตลาดเงินสุทธิ (สินทรัพย์)	42,458	89	-	42,547
เงินลงทุนสุทธิ [1]	83,811	-	-	83,811
เงินให้สินเชื่อแก่ลูกหนี้และดอกเบี้ยค้างรับสุทธิ	157,060	2,911	(3,456)	156,515
เงินรับฝาก	162,982	-	-	162,982
รายการระหว่างธนาคารและตลาดเงิน (หนี้สิน)	35,651	3,456	(3,456)	35,651
ตราสารหนี้ที่ออกและเงินกู้ยืม	45,535	-	-	45,535

[1] จำนวนดังกล่าวไม่รวมเงินลงทุนในบริษัทย่อยสุทธิ

ผลการดำเนินงานรวมจำแนกตามธุรกรรมในประเทศและต่างประเทศสำหรับปีสิ้นสุดวันที่ 31 ธันวาคม 2566 และ 2565 มีดังนี้

หน่วย: ล้านบาท

	งบการเงินรวม							
	2566				2565			
	ธุรกรรมในประเทศ	ธุรกรรมต่างประเทศ	รายการตัดบัญชี	รวม	ธุรกรรมในประเทศ	ธุรกรรมต่างประเทศ	รายการตัดบัญชี	รวม
รายได้ดอกเบี้ย	10,947	196	(230)	10,913	9,141	77	(82)	9,136
ค่าใช้จ่ายดอกเบี้ย	(4,739)	(230)	230	(4,739)	(3,107)	(82)	82	(3,107)
รายได้ดอกเบี้ยสุทธิ	6,208	(34)	-	6,174	6,034	(5)	-	6,029
รายได้ค่าธรรมเนียมและบริการสุทธิ	522	1	-	523	586	-	-	586
ขาดทุนสุทธิจากเครื่องมือทางการเงินที่วัดมูลค่าด้วยมูลค่ายุติธรรมผ่านกำไรหรือขาดทุน	366	-	-	366	302	-	-	302
รายได้จากการดำเนินงานอื่น ๆ	575	-	-	575	418	-	-	418
ค่าใช้จ่ายจากการดำเนินงานอื่น ๆ	(3,225)	(3)	-	(3,228)	(2,853)	(3)	-	(2,856)
ผลขาดทุนด้านเครดิตที่คาดว่าจะเกิดขึ้น	(687)	155	-	(532)	(887)	172	-	(715)
กำไรจากการดำเนินงานก่อนภาษีเงินได้	**3,759**	**119**	**-**	**3,878**	**3,600**	**164**	**-**	**3,764**

ธนาคารไม่ได้เปิดเผยข้อมูลทางการเงินเฉพาะธนาคารจำแนกตามฐานะและผลการดำเนินงานที่สำคัญจำแนกตามธุรกรรมในประเทศและต่างประเทศ เนื่องจากธนาคารดำเนินธุรกิจในส่วนงานธุรกรรมในประเทศไทยเท่านั้น

8.26 รายได้ดอกเบี้ย

รายได้ดอกเบี้ยสำหรับปีสิ้นสุดวันที่ 31 ธันวาคม 2566 และ 2565 มีดังนี้

หน่วย : พันบาท

	งบการเงินรวม		งบการเงินเฉพาะธนาคาร	
	2566	**2565**	**2566**	**2565**
รายการระหว่างธนาคารและตลาดเงิน	784,883	628,658	782,038	628,033
เงินลงทุนในตราสารหนี้	2,638,912	1,822,371	2,638,912	1,822,371
เงินให้สินเชื่อแก่ลูกหนี้และการซื้อสิทธิเรียกร้อง ในการรับชำระหนี้	4,673,815	4,022,895	4,928,055	4,071,341
ลูกหนี้ตามสัญญาเช่าซื้อและสัญญาเช่าเงินทุน	2,815,261	2,662,410	-	-
อื่น ๆ	106	394	106	394
รวม	**10,912,977**	**9,136,728**	**8,349,111**	**6,522,139**

8.27 ค่าใช้จ่ายดอกเบี้ย

ค่าใช้จ่ายดอกเบี้ยสำหรับปีสิ้นสุดวันที่ 31 ธันวาคม 2566 และ 2565 มีดังนี้

หน่วย : พันบาท

	งบการเงินรวม		งบการเงินเฉพาะธนาคาร	
	2566	**2565**	**2566**	**2565**
เงินรับฝาก	1,700,500	1,064,965	1,700,563	1,064,981
รายการระหว่างธนาคารและตลาดเงิน	1,394,372	776,034	1,349,279	761,350
เงินนำส่งสถาบันคุ้มครองเงินฝาก และ ธนาคารแห่งประเทศไทย	627,589	386,476	627,589	386,476
ตราสารหนี้ที่ออก - หุ้นกู้	996,259	860,889	175,002	175,002
ค่าธรรมเนียมในการออกหุ้นกู้	20,624	19,432	1,739	1,737
รวม	**4,739,344**	**3,107,796**	**3,854,172**	**2,389,546**

8.28 รายได้ค่าธรรมเนียมและบริการสุทธิ

รายได้ค่าธรรมเนียมและบริการสุทธิสำหรับปีสิ้นสุดวันที่ 31 ธันวาคม 2566 และ 2565 มีดังนี้

หน่วย : พันบาท

	งบการเงินรวม		งบการเงินเฉพาะธนาคาร	
	2566	**2565**	**2566**	**2565**
รายได้ค่าธรรมเนียมและบริการ				
การรับรอง รับอาวัล และการค้ำประกัน	146,581	185,832	146,581	185,832
ค่าธรรมเนียมเล็ตเตอร์ออฟเครดิต	9,398	11,227	9,398	11,227
ธุรกิจเช่าซื้อและเช่าเงินทุน	59,064	63,138	-	-
ประกันชีวิตและประกันภัย	327,253	365,622	1,224	1,582
อื่น ๆ	179,136	130,285	181,335	122,652
รวมรายได้ค่าธรรมเนียมและบริการ	**721,432**	**756,104**	**338,538**	**321,293**
ค่าใช้จ่ายค่าธรรมเนียมและบริการ	(197,991)	(170,481)	(156,816)	(125,532)
รายได้ค่าธรรมเนียมและบริการสุทธิ	**523,441**	**585,623**	**181,722**	**195,761**

8.29 กำไร(ขาดทุน)สุทธิจากเครื่องมือทางการเงินที่วัดมูลค่าด้วยมูลค่ายุติธรรมผ่านกำไรหรือขาดทุน

กำไร(ขาดทุน)สุทธิจากเครื่องมือทางการเงินที่วัดมูลค่าด้วยมูลค่ายุติธรรมผ่านกำไรหรือขาดทุนสำหรับปีสิ้นสุดวันที่ 31 ธันวาคม 2566 และ 2565 มีดังนี้

หน่วย : พันบาท

	งบการเงินรวม		งบการเงินเฉพาะธนาคาร	
	2566	**2565**	**2566**	**2565**
กำไรจากเงินตราต่างประเทศและอนุพันธ์ด้าน				
อัตราแลกเปลี่ยน	366,543	301,864	366,169	301,975
กำไร (ขาดทุน) จากการบัญชีป้องกันความเสี่ยง	(169)	617	(169)	617
รวม	**366,374**	**302,481**	**366,000**	**302,592**

8.30 ค่าตอบแทนกรรมการ

ค่าตอบแทนกรรมการนี้เป็นผลประโยชน์ที่จ่ายให้แก่กรรมการของธนาคารและบริษัทย่อยตามมาตรา 90 ของพระราชบัญญัติบริษัทมหาชนจำกัด โดยไม่รวมเงินเดือนและผลประโยชน์ที่เกี่ยวข้องที่จ่ายให้กับกรรมการซึ่งดำรงตำแหน่งเป็นผู้บริหารของธนาคารและบริษัทย่อยด้วย

8.31 ผลขาดทุนด้านเครดิตที่คาดว่าจะเกิดขึ้น

ผลขาดทุนด้านเครดิตที่คาดว่าจะเกิดขึ้นสำหรับปีสิ้นสุดวันที่ 31 ธันวาคม 2566 และ 2565 มีดังนี้

หน่วย : พันบาท

	งบการเงินรวม		งบการเงินเฉพาะธนาคาร	
	2566	**2565**	**2566**	**2565**
รายการระหว่างธนาคารและตลาดเงิน (โอนกลับ)	11,955	(74,253)	11,955	(74,253)
เงินลงทุนในตราสารหนี้ที่วัดมูลค่าด้วยมูลค่ายุติธรรม ผ่านกำไรขาดทุนเบ็ดเสร็จอื่น (โอนกลับ)	(1,189)	(612)	(1,189)	(612)
เงินลงทุนในตราสารหนี้ที่วัดมูลค่าด้วยราคาทุนตัดจำหน่าย	1,436	13,449	1,436	13,449
เงินให้สินเชื่อแก่ลูกหนี้และดอกเบี้ยค้างรับ	407,401	804,349	165,824	838,594
ภาระผูกพันวงเงินสินเชื่อและสัญญาค้ำประกันทางการเงิน (โอนกลับ)	64,154	(29,681)	64,154	(29,681)
ผลขาดทุนจากการเปลี่ยนแปลงเงื่อนไขใหม่	47,890	1,916	-	1,916
รวม	**531,647**	**715,168**	**242,180**	**749,413**

8.32 ภาษีเงินได้

ภาษีเงินได้สำหรับปีสิ้นสุดวันที่ 31 ธันวาคม 2566 และ 2565 มีดังนี้

8.32.1 ภาษีเงินได้ที่รับรู้ในกำไรหรือขาดทุน

หน่วย : พันบาท

	งบการเงินรวม		งบการเงินเฉพาะธนาคาร	
	2566	**2565**	**2566**	**2565**
ภาษีเงินได้ปีปัจจุบัน				
สำหรับปีปัจจุบัน	484,734	1,096,730	306,550	833,007
ภาษีปีก่อน ๆ ที่บันทึกสูงไป	(1,526)	(126,301)	(101)	(92)
	483,208	**970,429**	**306,449**	**832,915**
ภาษีเงินได้รอการตัดบัญชี				
การเปลี่ยนแปลงของผลแตกต่างชั่วคราว	291,378	(185,213)	352,458	(333,553)
	291,378	**(185,213)**	**352,458**	**(333,553)**
รวมค่าใช้จ่ายภาษีเงินได้	**774,586**	**785,216**	**658,907**	**499,362**

การกระทบยอดเพื่อหาอัตราภาษีที่แท้จริง

	งบการเงินรวม			
	2566		2565	
	อัตราภาษี		อัตราภาษี	
	(ร้อยละ)	*(พันบาท)*	*(ร้อยละ)*	*(พันบาท)*
กำไรก่อนภาษีเงินได้		3,878,118		3,764,177
จำนวนภาษีตามอัตราภาษีเงินได้	20	775,624	20	752,835
ค่าใช้จ่ายต้องห้ามทางภาษี		6,737		171,041
ภาษีงวดก่อน ๆ ที่บันทึกสูงไป		(1,526)		(126,301)
ภาษีของบริษัทย่อยทางอ้อมที่ไม่ถือเป็นค่าใช้จ่ายสุทธิ		(6,249)		(12,359)
รวม	**20**[1]	**774,586**	**21**[1]	**785,216**

[1] อัตราภาษีที่แท้จริง

	งบการเงินเฉพาะธนาคาร			
	2566		2565	
	อัตราภาษี		อัตราภาษี	
	(ร้อยละ)	*(พันบาท)*	*(ร้อยละ)*	*(พันบาท)*
กำไรก่อนภาษีเงินได้		3,278,633		2,278,048
จำนวนภาษีตามอัตราภาษีเงินได้	20	655,727	20	455,610
ค่าใช้จ่ายต้องห้ามภาษี		3,281		43,844
ภาษีงวดก่อน ๆ ที่บันทึกสูงไป		(101)		(92)
รวม	**20**[1]	**658,907**	**22**[1]	**499,362**

[1] อัตราภาษีที่แท้จริง

8.32.2 ภาษีเงินได้ที่รับรู้ในกำไรขาดทุนเบ็ดเสร็จอื่น

ภาษีเงินได้ที่รับรู้ในกำไรขาดทุนเบ็ดเสร็จอื่น สำหรับปีสิ้นสุดวันที่ 31 ธันวาคม 2566 และ 2565 มีดังนี้

หน่วย : พันบาท

	งบการเงินรวม					
	2566			2565		
	ก่อนภาษีเงินได้	ค่าใช้จ่ายภาษีเงินได้	สุทธิจากภาษีเงินได้	ก่อนภาษีเงินได้	รายได้ภาษีเงินได้	สุทธิจากภาษีเงินได้
กำไรขาดทุนเบ็ดเสร็จอื่น						
เงินลงทุนในตราสารทุนที่วัดมูลค่าด้วยมูลค่ายุติธรรมผ่านกำไร (ขาดทุน) เบ็ดเสร็จอื่น	(45,634)	11,715	(33,919)	(248,924)	49,785	(199,139)
เงินลงทุนในตราสารหนี้ที่วัดมูลค่าด้วยมูลค่ายุติธรรมผ่านกำไร (ขาดทุน) เบ็ดเสร็จอื่น	(191,510)	37,745	(153,765)	21,184	(4,359)	16,825
เงินสำรองสำหรับการป้องกันความเสี่ยงในกระแสเงินสด	(157,910)	31,582	(126,328)	116,923	(23,385)	93,538
กำไรจากประมาณการหนี้สินตามหลักคณิตศาสตร์ประกันภัยโครงการผลประโยชน์พนักงาน	773	(155)	618	20,156	(4,031)	16,125
ผลกระทบจากการแปลงค่างบการเงินจากการดำเนินงานในต่างประเทศ	6,050	-	6,050	(24,449)	-	(24,449)
รวม	**(388,231)**	**80,887**	**(307,344)**	**(115,110)**	**18,010**	**(97,100)**

หน่วย : พันบาท

	งบการเงินเฉพาะธนาคาร					
	2566			2565		
	ก่อนภาษีเงินได้	ค่าใช้จ่ายภาษีเงินได้	สุทธิจากภาษีเงินได้	ก่อนภาษีเงินได้	รายได้ภาษีเงินได้	สุทธิจากภาษีเงินได้
กำไรขาดทุนเบ็ดเสร็จอื่น						
เงินลงทุนในตราสารทุนที่วัดมูลค่าด้วยมูลค่ายุติธรรมผ่านกำไร (ขาดทุน) เบ็ดเสร็จอื่น	(45,634)	11,715	(33,919)	(248,924)	49,785	(199,139)
เงินลงทุนในตราสารหนี้ที่วัดมูลค่าด้วยมูลค่ายุติธรรมผ่านกำไร (ขาดทุน) เบ็ดเสร็จอื่น	(191,510)	37,745	(153,765)	21,184	(4,359)	16,825
เงินสำรองสำหรับการป้องกันความเสี่ยงในกระแสเงินสด	(157,910)	31,582	(126,328)	116,923	(23,385)	93,538
กำไรจากประมาณการหนี้สินตามหลักคณิตศาสตร์ประกันภัยโครงการผลประโยชน์พนักงาน	-	-	-	8,058	(1,612)	6,446
รวม	**(395,054)**	**81,042**	**(314,012)**	**(102,759)**	**20,429**	**(82,330)**

8.33 กำไรต่อหุ้นขั้นพื้นฐาน

กำไรต่อหุ้นขั้นพื้นฐานสำหรับปีสิ้นสุดวันที่ 31 ธันวาคม 2566 และ 2565 คำนวณจากกำไรสำหรับงวดที่เป็นส่วนของผู้ถือหุ้นของธนาคารและจำนวนหุ้นสามัญและหุ้นบุริมสิทธิที่มีสิทธิเทียบเท่าหุ้นสามัญที่ออกจำหน่ายแล้วระหว่างงวด โดยแสดงการคำนวณดังนี้

	งบการเงินรวม		งบการเงินเฉพาะธนาคาร	
	2566	2565	2566	2565
กำไรสำหรับงวดที่เป็นส่วนของผู้ถือหุ้นของธนาคาร *(ล้านบาท)*	**3,104**	**2,979**	**2,620**	**1,779**
จำนวนหุ้นสามัญและหุ้นบุริมสิทธิที่มีสิทธิเทียบเท่าหุ้นสามัญโดยวิธีถัวเฉลี่ยถ่วงน้ำหนัก *(ล้านหุ้น)*	**2,254**	**2,254**	**2,254**	**2,254**
กำไรต่อหุ้นขั้นพื้นฐาน *(บาท)*	**1.38**	**1.32**	**1.16**	**0.79**

8.34 ผลกระทบจากการแพร่ระบาดของโรคติดเชื้อไวรัสโคโรนา (COVID-19)

จากการแพร่ระบาดของโรคติดเชื้อไวรัสโคโรนา 2019 (COVID-19) ที่มีผลกระทบในวงกว้างต่อทุกภาคธุรกิจและกลุ่มลูกค้าทั่วประเทศไทย ธนาคารแห่งประเทศไทย (ธปท.) ร่วมกับสภาวิชาชีพบัญชีประกาศแนวปฏิบัติเพื่อเป็นแนวทางการให้ความช่วยเหลือลูกหนี้ที่ได้รับผลกระทบจากโรคติดเชื้อไวรัสโคโรนา 2019 (COVID-19) ตามแนวทางในหนังสือเวียนธนาคารแห่งประเทศไทยที่ ธปท.ฝนส2.ว. 802/2564 ลงวันที่ 3 กันยายน 2564 และแนวปฏิบัติทางการบัญชี ที่ 37/2564 ลงวันที่ 22 ธันวาคม 2564

โดยในระหว่างปีสิ้นสุดวันที่ 31 ธันวาคม 2566 ธนาคารและบริษัทย่อยได้ดำเนินการจัดชั้นและกันสำรองตามแนวปฏิบัติและข้อผ่อนปรนดังกล่าวข้างต้น โดยมีสาระสำคัญสรุปได้ดังนี้

1. การปรับปรุงโครงสร้างหนี้ให้แก่ลูกหนี้โดยกำหนดเงื่อนไขในการช่วยลดภาระการจ่ายชำระหนี้ของลูกหนี้ที่มากกว่าการขยายระยะเวลาการชำระหนี้เพียงอย่างเดียว
   - การปรับปรุงโครงสร้างหนี้ของลูกหนี้ที่ไม่ด้อยคุณภาพ (Non-NPL) ซึ่งเป็นการปรับปรุงโครงสร้างหนี้ในลักษณะเชิงป้องกัน (Pre-emptive) สามารถจัดชั้นลูกหนี้ดังกล่าวเป็นชั้นที่ไม่มีการเพิ่มขึ้นอย่างมีนัยสำคัญของความเสี่ยงด้านเครดิต (Performing หรือ Stage 1) ได้ทันที หากวิเคราะห์ฐานะและกิจการของลูกหนี้แล้ว เห็นว่าลูกหนี้สามารถปฏิบัติตามสัญญาการปรับปรุงโครงสร้างหนี้ได้หรือลูกหนี้ยังจัดประเภทเป็นหนี้ชั้นเดิมก่อนจะเข้าสู่การปรับโครงสร้างหนี้

- การปรับปรุงโครงสร้างหนี้ของลูกหนี้ด้อยคุณภาพ (NPL) ถือเป็นการปรับปรุงโครงสร้างหนี้ที่มีปัญหา (Troubled Debt Restructuring: TDR) สามารถจัดชั้นลูกหนี้ดังกล่าวเป็นชั้นที่ไม่มีการเพิ่มขึ้นอย่างมีนัยสำคัญของความเสี่ยงด้านเครดิต (Performing หรือ Stage 1) ได้ หากสามารถชำระหนี้ติดต่อกัน 3 เดือนหรือ 3 งวดการชำระเงินแล้วแต่ระยะเวลาใดจะนานกว่า
- การใช้อัตราดอกเบี้ยที่แท้จริง (Effective interest) ใหม่ ณ วันที่มีการเปลี่ยนแปลงเงื่อนไข

2. การปรับปรุงโครงสร้างหนี้ให้แก่ลูกหนี้โดยการขยายระยะเวลาเพียงอย่างเดียว ธนาคารและบริษัทย่อยถือปฏิบัติเกี่ยวกับการจัดชั้นและการกันเงินสำรอง ตามประกาศธนาคารแห่งประเทศไทยว่าด้วยหลักเกณฑ์การจัดชั้นและการกันเงินสำรองของสถาบันการเงิน

ณ วันที่ 31 ธันวาคม 2566 ธนาคารและบริษัทย่อยได้ให้แนวทางการให้ความช่วยเหลือลูกหนี้รวมไปถึงการชะลอการชำระเงิน และมาตรการอื่น ๆ แก่กลุ่มลูกหนี้ปัจจุบันของธนาคารและบริษัทย่อยโดยประมาณร้อยละ 11.85 (เฉพาะธนาคาร : ประมาณร้อยละ 13.83) ของยอดรวมทั้งหมดของกลุ่มลูกหนี้ที่อยู่ในหลากหลายอุตสาหกรรม นอกจากนี้โดยประมาณร้อยละ 0.11 (เฉพาะธนาคาร : ประมาณร้อยละ 0.17) ของกลุ่มลูกหนี้เป็นลูกหนี้ภายใต้โครงการสินเชื่อดอกเบี้ยต่ำ (Soft loans)

ณ วันที่ 31 ธันวาคม 2565 ธนาคารและบริษัทย่อยได้ให้แนวทางการให้ความช่วยเหลือลูกหนี้รวมไปถึงการชะลอการชำระเงิน และมาตรการอื่น ๆ แก่กลุ่มลูกหนี้ปัจจุบันของธนาคารและบริษัทย่อยโดยประมาณร้อยละ 15.42 (เฉพาะธนาคาร : ประมาณร้อยละ 16.71) ของยอดรวมทั้งหมดของกลุ่มลูกหนี้ที่อยู่ในหลากหลายอุตสาหกรรม นอกจากนี้โดยประมาณร้อยละ 0.16 (เฉพาะธนาคาร : ประมาณร้อยละ 0.24) ของกลุ่มลูกหนี้เป็นลูกหนี้ภายใต้โครงการสินเชื่อดอกเบี้ยต่ำ (Soft loans)

ในระหว่างปีสิ้นสุดวันที่ 31 ธันวาคม 2566 และ 2565 ผู้บริหารพิจารณารับรู้ผลขาดทุนด้านเครดิตที่คาดว่าจะเกิดขึ้นเพิ่มเติมโดยผู้บริหาร (Management overlay) สำหรับเหตุการณ์ที่ไม่แน่นอนในอนาคตรวมถึงผลกระทบจากการแพร่ระบาดของโรคติดเชื้อไวรัส COVID-19 จากการพิจารณาข้อมูลสำหรับลูกหนี้รายบุคคลและกลุ่มลูกหนี้โดยเฉพาะอย่างยิ่งลูกหนี้ที่เข้าร่วม แนวทางการให้ความช่วยเหลือลูกหนี้

อย่างไรก็ตาม ณ วันที่ 31 ธันวาคม 2566 และ 2565 ธนาคารไม่มีการโอนสินทรัพย์หลักประกันเพื่อชำระหนี้ตามประกาศธนาคารแห่งประเทศไทย ที่ สนส. 4/2564 ลงวันที่ 19 เมษายน 2564 เรื่อง มาตรการการสนับสนุนการฟื้นฟูกิจการโดยการโอนทรัพย์สินหลักประกันเพื่อชำระหนี้

8.35 การจัดประเภทรายการใหม่

รายการบางรายการในงบการเงินสำหรับปีสิ้นสุดวันที่ 31 ธันวาคม 2565 ได้มีการจัดประเภทรายการใหม่ เพื่อให้สอดคล้องกับการแสดงรายการในงบการเงินงวดปัจจุบัน การจัดประเภทรายการดังกล่าวไม่มีผลกระทบต่อกำไรสุทธิ กำไรเบ็ดเสร็จรวมและส่วนของเจ้าของตามที่ได้รายงานไว้ การจัดประเภทรายการใหม่มีดังต่อไปนี้

หน่วย : พันบาท

งบการเงินรวม

งบกำไรขาดทุนและกำไรขาดทุนเบ็ดเสร็จอื่น

รายการ	การแสดงรายการที่แสดงไว้เดิม	การแสดงรายการในปีปัจจุบัน	จำนวนเงิน
ดอกเบี้ยรับ (จ่าย) สุทธิจากเครื่องมือที่ใช้ป้องกันความเสี่ยงด้านอัตราดอกเบี้ยสำหรับธุรกรรมในบัญชีเพื่อการธนาคาร	กำไร (ขาดทุน) จากเครื่องมือทางการเงินที่วัดมูลค่าด้วยมูลค่ายุติธรรมผ่านกำไรหรือขาดทุน	รายได้ดอกเบี้ย	(355,545)
		ค่าใช้จ่ายดอกเบี้ย	35,552

หน่วย : พันบาท

งบการเงินเฉพาะธนาคาร

งบกำไรขาดทุนและกำไรขาดทุนเบ็ดเสร็จอื่น

รายการ	การแสดงรายการที่แสดงไว้เดิม	การแสดงรายการในปีจุบัน	จำนวนเงิน
ดอกเบี้ยรับ (จ่าย) สุทธิจากเครื่องมือที่ใช้ป้องกันความเสี่ยงด้านอัตราดอกเบี้ยสำหรับธุรกรรมในบัญชีเพื่อการธนาคาร	กำไร (ขาดทุน) จากเครื่องมือทางการเงินที่วัดมูลค่าด้วยมูลค่ายุติธรรมผ่านกำไรหรือขาดทุน	รายได้ดอกเบี้ย	(355,545)
		ค่าใช้จ่ายดอกเบี้ย	35,552

8.36 เหตุการณ์ภายหลังรอบระยะเวลารายงาน

การออกหุ้นกู้ระยะสั้น

ในระหว่างเดือนมกราคม 2567 ถึงวันที่ 15 มีนาคม 2567 บริษัทย่อยได้ออกหุ้นกู้ระยะสั้นจำนวน 2 หุ้นกู้ หุ้นกู้ระยะสั้นดังกล่าวเป็นหุ้นกู้ชนิดระบุชื่อผู้ถือและไม่ด้อยสิทธิมูลค่าที่ตราไว้จำนวน 2,320 ล้านบาท เสนอขายให้แก่ผู้ลงทุนสถาบัน โดยอัตราดอกเบี้ยใช้อัตราคิดลดหรืออัตราดอกเบี้ย ซึ่งเป็นไปตามราคาตลาด ณ เวลาเสนอขาย โดยมีระยะเวลาวันครบกำหนด 100 - 129 วัน

การไถ่ถอนหุ้นกู้ระยะยาวและตั๋วแลกเงิน

ในระหว่างเดือนมกราคม 2567 ถึงวันที่ 15 มีนาคม 2567 บริษัทย่อยได้ไถ่ถอนหุ้นกู้ระยะยาวและตั๋วแลกเงินตามมูลค่าที่ตราไว้จำนวน 1,619 ล้านบาท และ 200 ล้านบาท ตามลำดับ ตามวันที่ครบกำหนดในช่วงเวลาดังกล่าวข้างต้น

8.37 การอนุมัติงบการเงิน

งบการเงินนี้ได้รับอนุมัติให้ออกงบการเงินโดยคณะกรรมการธนาคาร เมื่อวันที่ 15 มีนาคม 2567

ผู้สอบบัญชีของธนาคาร

ชื่อผู้สอบบัญชีประกอบด้วย

- นายยงยุทธ เลิศสุรพิบูล	เลขทะเบียนผู้สอบบัญชีรับอนุญาต 6770
- นางนิสากร ทรงมณี	เลขทะเบียนผู้สอบบัญชีรับอนุญาต 5035
- นางวิลาสินี กฤษณามระ	เลขทะเบียนผู้สอบบัญชีรับอนุญาต 7098
- นางสาวกรทอง เหลืองวิไล	เลขทะเบียนผู้สอบบัญชีรับอนุญาต 7210

สำนักงานที่สังกัด

บริษัท ดีลอยท์ ทู้ช โธมัทสุ ไชยยศ สอบบัญชี จำกัด
อาคารเอไอเอ สาทรทาวเวอร์ ชั้น 23-27 เลขที่ 11/1 ถนนสาทรใต้ แขวงยานนาวา เขตสาทร กรุงเทพ 10120
โทรศัพท์ 0 2034 0000 โทรสาร 0 2034 0100

บัญชีของบริษัทย่อย

ผู้สอบบัญชีของบริษัท ลีสซิ่งไอซีบีซี (ไทย) จำกัด (บริษัทย่อยของธนาคาร) เป็นผู้สอบบัญชีที่อยู่ในสังกัดสำนักงานสอบบัญชีเดียวกันกับผู้สอบบัญชีของธนาคาร ทั้งนี้ ผู้สอบบัญชีตามรายชื่อข้างต้นไม่มีความสัมพันธ์หรือส่วนได้เสียกับธนาคาร/บริษัทย่อย/ผู้บริหาร/ผู้ถือหุ้นรายใหญ่หรือผู้เกี่ยวข้องกับบุคคลดังกล่าวแต่อย่างใด

ค่าตอบแทนของผู้สอบบัญชีของธนาคารและบริษัทย่อย

ค่าสอบบัญชีของธนาคารและบริษัทย่อยสำหรับรอบปีบัญชีสิ้นสุด 2566 เป็นจำนวน 6,401,000 บาท ซึ่งจากจำนวนดังกล่าวเป็นค่าสอบบัญชีของธนาคารจำนวน 4,000,000 บาท และบริษัทย่อยของธนาคาร ได้แก่ บริษัท ลีสซิ่งไอซีบีซี (ไทย) จำกัด จำนวน 1,921,000 บาท กับค่าสอบบัญชีของบริษัท ไอซีบีซี (ไทย) อินชัวรันส์ โบรกเกอร์ จำกัด จำนวน 480,000 บาท

การจัดการ

1. คณะกรรมการธนาคาร

คณะกรรมการธนาคารประกอบด้วยกรรมการที่เป็นตัวแทนของผู้ถือหุ้นรายใหญ่และกรรมการผู้ทรงคุณวุฒิที่เป็นกรรมการอิสระ รวมทั้งสิ้น 10 คน โดยเป็นกรรมการอิสระ 4 คน ดังนี้

นายอี้หมิน หู	ประธานกรรมการ
นายเสี่ยวปอ หลี่	กรรมการ
นางอุณากร พฤฒิธาดา	กรรมการอิสระ
นายณัฐดนัย อินทรสุขศรี	กรรมการอิสระ
นายจักร บุญ-หลง	กรรมการอิสระ*
นายหย่ง หู	กรรมการ
นางจิ้ง จิน	กรรมการ
นายอี้เจียง จาง	กรรมการ*
ดร.ซู่เสียน ชุย	กรรมการ
นายอภิเนตร อูนากูล	กรรมการอิสระ

* ได้รับการแต่งตั้งเมื่อวันที่ 14 กุมภาพันธ์ 2567

กรรมการที่ลาออก		วันที่ลาออก
พลตำรวจเอก วีรพงษ์ ชื่นภักดี	กรรมการอิสระ	28 ตุลาคม 2566
นายหยาง หลิว	กรรมการ	13 กรกฎาคม 2566

ธนาคารจัดให้มีการประชุมคณะกรรมการอย่างน้อย 3 เดือนต่อครั้ง โดยต้องมีกรรมการมาประชุมไม่น้อยกว่ากึ่งหนึ่งของจำนวนกรรมการทั้งหมดจึงจะเป็นองค์ประชุม

คณะกรรมการธนาคารมีหน้าที่ความรับผิดชอบในการกำหนดนโยบายและทิศทางในการดำเนินธุรกิจของธนาคาร ดูแลให้ธนาคารมีกระบวนการบริหารจัดการที่มีประสิทธิภาพ มีการบริหารความเสี่ยงที่เหมาะสม มีเงินกองทุนที่แข็งแกร่งสามารถรองรับความเสี่ยงของธนาคารได้ทั้งในปัจจุบันและในอนาคต มีการดำเนินงานที่เป็นไปตามกฎเกณฑ์ของทางการ มีระบบการติดตามตรวจสอบให้มีการปฏิบัติตามนโยบายที่กำหนดไว้อย่างมีประสิทธิภาพและประสิทธิผลโดยปฏิบัติให้เป็นไปตามกฎหมายที่เกี่ยวข้อง ระเบียบข้อบังคับของธนาคาร และมติของที่ประชุมผู้ถือหุ้น ตลอดจนดูแลให้ธนาคารมีระบบธรรมาภิบาลที่ดี โปร่งใส เป็นธรรมแก่ทุกฝ่ายที่เกี่ยวข้อง เพื่อให้ธนาคารมีความมั่นคง สร้างความเชื่อมั่นต่อลูกค้าและประชาชนโดยทั่วไป

การเข้าประชุมในปี 2566

ชื่อกรรมการ	จำนวนครั้ง	ร้อยละของการเข้าประชุม
นายอี้หมิน หู	5/5	100
นายเสี่ยวปอ หลี่	5/5	100
พลตำรวจเอก วีรพงษ์ ชื่นภักดี	4/4	100
นางอุณากร พฤฒิธาดา	5/5	100
นายณัฐดนัย อินทรสุขศรี	5/5	100
นายหย่ง หู	5/5	100
นางจิ้ง จิน	5/5	100
ดร.ซู่เสียน ชุย	5/5	100
นายหยาง หลิว	2/2	100
นายอภิเนตร อูนากูล	5/5	100

2. กรรมการอิสระ

คณะกรรมการธนาคารได้กำหนดคุณสมบัติกรรมการอิสระของธนาคารให้สอดคล้องกับคุณสมบัติของกรรมการอิสระตามข้อกำหนดของธนาคารแห่งประเทศไทย เรื่อง ธรรมาภิบาลของสถาบันการเงิน กล่าวคือ กรรมการอิสระต้องไม่มีธุรกิจ หรือส่วนร่วมในการบริหารงาน หรือมีผลประโยชน์เกี่ยวข้องกับธนาคารอันอาจมีผลต่อการตัดสินใจโดยอิสระของตน ซึ่งกรรมการอิสระของธนาคารต้องมีคุณสมบัติตามข้อกำหนดของคณะกรรมการกำกับตลาดทุนที่ ทจ. 28/2551 และที่แก้ไขเพิ่มเติม

3. คณะกรรมการชุดย่อย

คณะกรรมการธนาคารได้แต่งตั้งคณะกรรมการชุดย่อย เพื่อทำหน้าที่ดูแลระบบบริหารให้เป็นไปตามนโยบายที่กำหนดไว้อย่างมีประสิทธิภาพ โดยกำหนดหน้าที่ความรับผิดชอบของคณะกรรมการชุดย่อยแต่ละชุดไว้ชัดเจน คณะกรรมการธนาคารมีหน้าที่ควบคุมดูแลการปฏิบัติหน้าที่ของคณะกรรมการชุดย่อยที่รายงานตรงต่อคณะกรรมการธนาคาร และกำหนดให้คณะกรรมการชุดย่อยเหล่านี้รายงานการปฏิบัติหน้าที่ต่อคณะกรรมการธนาคารเป็นประจำ คณะกรรมการชุดย่อยที่ได้รับแต่งตั้งจากคณะกรรมการธนาคารประกอบด้วย 4 คณะ คือ คณะบริหาร คณะกรรมการตรวจสอบ คณะกรรมการสรรหา ค่าตอบแทนและบรรษัทภิบาล และคณะกรรมการกำกับความเสี่ยงและควบคุมภายในของกลุ่มธุรกิจทางการเงิน

3.1 คณะบริหาร

ประกอบด้วยกรรมการและผู้บริหารระดับสูงรวม 4 คน ดังนี้

นายเสี่ยวปอ หลี่	ประธาน
นายเจี้ยน กง	สมาชิก
ดร.ซู่เสียน ชุย	สมาชิก
นางสุรีย์ วิภาตกนก	สมาชิก

กรรมการที่ลาออก	วันที่ลาออก
นายหยาง หลิว	13 กรกฎาคม 2566

การเข้าประชุมในปี 2566

ชื่อกรรมการ	จำนวนครั้ง	ร้อยละของการเข้าประชุม
นายเสี่ยวปอ หลี่	42/50	84
นายเจี้ยน กง	38/50	76
ดร.ซู่เสียน ชุย	45/50	90
นายหยาง หลิว	21/24	88
นางสุรีย์ วิภาตกนก	44/50	88

คณะบริหารมีหน้าที่ตามที่ได้รับมอบหมายจากคณะกรรมการธนาคารในการกำกับดูแลการบริหารและการดำเนินงานประจำวัน เพื่อให้เป็นไปตามนโยบาย กลยุทธ์ และแผนธุรกิจของธนาคาร กำหนดหลักเกณฑ์และกระบวนการอนุมัติสินเชื่อ การปรับปรุงโครงสร้างหนี้ การลงทุนในหลักทรัพย์ การได้มาหรือจำหน่ายไปซึ่งอสังหาริมทรัพย์ อันเนื่องจากการปรับปรุงโครงสร้างหนี้ อนุมัติโครงสร้างองค์กรและแผนพัฒนาบุคลากร รวมถึงเรื่องที่เกี่ยวข้องกับการบริหารทรัพยากรบุคคล แต่งตั้งคณะอนุกรรมการชุดย่อยต่างๆ เพื่อสนับสนุนการบริหารงานและการดำเนินงานของธนาคาร รวมถึงกำหนดอำนาจหน้าที่และความรับผิดชอบของคณะอนุกรรมการดังกล่าว นอกจากนี้ คณะบริหารมีหน้าที่ติดตามผลการดำเนินงานของธนาคาร บริษัทย่อย และบริษัทร่วม เพื่อรายงานต่อคณะกรรมการธนาคารอย่างสม่ำเสมอ ตลอดจนทำหน้าที่กลั่นกรองงานที่ไม่อยู่ในความรับผิดชอบของคณะกรรมการชุดย่อยอื่นเพื่อเสนอให้คณะกรรมการธนาคารพิจารณา

3.2 คณะกรรมการตรวจสอบ

ประกอบด้วยกรรมการอิสระ 3 คน ดังนี้

นางอุณากร พฤฒิธาดา	ประธาน
นายณัฐดนัย อินทรสุขศรี	กรรมการ*
นายอภิเนตร อูนากูล	กรรมการ

* ได้รับแต่งตั้งเป็นสมาชิกเมื่อวันที่ 28 ตุลาคม 2566

กรรมการที่ลาออก	วันที่ลาออก
พลตำรวจเอก วีรพงษ์ ชื่นภักดี	28 ตุลาคม 2566

คณะกรรมการตรวจสอบมีหน้าที่ในการสอบทาน เพื่อให้มั่นใจว่าธนาคารและบริษัทในกลุ่มธุรกิจทางการเงินมีกระบวนการในการรายงานทางการเงินอย่างถูกต้องและเพียงพอ ทบทวนระบบการควบคุมภายใน (Internal Control) และระบบการตรวจสอบภายใน (Internal Audit) ที่เหมาะสมและมีประสิทธิผล สอบทานให้ธนาคารและบริษัทในกลุ่มธุรกิจทางการเงินปฏิบัติตามกฎหมายที่เกี่ยวข้อง พิจารณาคัดเลือกและเสนอแต่งตั้งบุคคลที่มีความเป็นอิสระ เพื่อทำหน้าที่เป็นผู้สอบบัญชีของธนาคารและเสนอค่าตอบแทนของบุคคลดังกล่าว และเข้าร่วมประชุมกับผู้สอบบัญชีอย่างน้อยปีละครั้งโดยไม่มีฝ่ายบริหารของธนาคารเข้าร่วมการประชุม ทบทวนรายการที่อาจมีความขัดแย้งทางผลประโยชน์ เพื่อให้มั่นใจว่ารายการดังกล่าวเป็นไปตามกฎหมายที่เกี่ยวข้อง มีความสมเหตุสมผลและเป็นประโยชน์สูงสุดต่อธนาคาร จัดทำและเปิดเผยรายงานการตรวจสอบ รวมถึงการเปลี่ยนแปลงในองค์ประกอบของคณะกรรมการตรวจสอบ และการเปลี่ยนแปลงที่มีนัยสำคัญในหน้าที่ความรับผิดชอบเป็นลายลักษณ์อักษรและเสนอขออนุมัติต่อคณะกรรมการธนาคาร และเปิดเผยสาระสำคัญของการเปลี่ยนแปลงไว้ในรายงานประจำปีที่เสนอให้ผู้ถือหุ้น นอกจากนี้ คณะกรรมการตรวจสอบมีหน้าที่ปฏิบัติงานอื่นตามที่ได้รับมอบหมายจากคณะกรรมการธนาคารโดยความเห็นชอบของคณะกรรมการตรวจสอบ

การเข้าประชุมคณะกรรมการตรวจสอบในปี 2566

ชื่อกรรมการ	จำนวนครั้ง	ร้อยละของการเข้าประชุม
นางอุณากร พฤฒิธาดา	5/5	100
พลตำรวจเอก วีรพงษ์ ชื่นภักดี	4/4	100
นายอภิเนตร อูนากูล	5/5	100
นายณัฐดนัย อินทรสุขศรี	1/1	100

การเข้าประชุมคณะกรรมการตรวจสอบเพื่องานสอบทานสินเชื่อในปี 2566

ชื่อกรรมการ	จำนวนครั้ง	ร้อยละของการเข้าประชุม
นางอุณากร พฤฒิธาดา	5/5	100
พลตำรวจเอก วีรพงษ์ ชื่นภักดี	4/4	100
นายอภิเนตร อูนากูล	5/5	100
นายณัฐดนัย อินทรสุขศรี	1/1	100

3.3 คณะกรรมการสรรหา ค่าตอบแทนและบรรษัทภิบาล

คณะกรรมการสรรหา ค่าตอบแทนและบรรษัทภิบาลประกอบด้วยกรรมการที่ไม่เป็นผู้บริหารจำนวน 3 คน โดยประธานกรรมการสรรหาค่าตอบแทนและบรรษัทภิบาลเป็นกรรมการอิสระ ดังนี้

นายจักร บุญ-หลง	ประธาน*
นายหย่ง หู	กรรมการ
นางจิ้ง จิน	กรรมการ

* นายณัฐดนัย อินทรสุขศรี ได้รับแต่งตั้งเป็นรักษาการประธานและสมาชิก เมื่อวันที่ 28 ตุลาคม 2566 และออกจากตำแหน่งเมื่อวันที่ 14 กุมภาพันธ์ 2567 โดยนายจักร บุญ-หลง ได้รับแต่งตั้งเป็นประธานและสมาชิกในวันเดียวกัน

กรรมการที่ลาออก	วันที่ลาออก
พลตำรวจเอก วีรพงษ์ ชื่นภักดี	28 ตุลาคม 2566

คณะกรรมการสรรหา ค่าตอบแทนและบรรษัทภิบาลมีหน้าที่ความรับผิดชอบ ดังนี้

1) การสรรหา

คณะกรรมการสรรหา ค่าตอบแทนและบรรษัทภิบาลมีหน้าที่กำหนดนโยบาย หลักเกณฑ์ และวิธีการในการสรรหากรรมการ กรรมการชุดย่อย ผู้บริหารระดับสูง และผู้บริหารหน่วยงานอิสระของธนาคาร เพื่อเสนอคณะกรรมการธนาคารพิจารณาอนุมัติ ดูแลให้คณะกรรมการของธนาคารมีขนาดและองค์ประกอบที่เหมาะสมกับองค์กร รวมถึงปรับเปลี่ยนให้สอดคล้องกับสภาพแวดล้อมที่เปลี่ยนแปลงไป โดยคณะกรรมการธนาคารต้องประกอบด้วยบุคคลที่มีความรู้ ความสามารถ และประสบการณ์ที่หลากหลาย ซึ่งเป็นประโยชน์ต่อการดำเนินธุรกิจของธนาคาร

การสรรหาบุคคลเพื่อดำรงตำแหน่งเป็นกรรมการ กรรมการชุดย่อย ผู้บริหารระดับสูง และผู้บริหารหน่วยงานอิสระจะดำเนินการผ่านคณะกรรมการสรรหา ค่าตอบแทนและบรรษัทภิบาล โดยพิจารณาบุคคลที่มีคุณสมบัติเหมาะสมตามหลักเกณฑ์ของธนาคารและมีคุณสมบัติครบถ้วน รวมทั้งไม่มีลักษณะต้องห้ามตามพระราชบัญญัติธุรกิจสถาบันการเงิน พ.ศ. 2551 หลักเกณฑ์ของธนาคารแห่งประเทศไทย และกฎหมายที่เกี่ยวข้อง กรณีที่เป็นกรรมการอิสระจะต้องมีคุณสมบัติครบถ้วนตามหลักเกณฑ์ที่ธนาคารกำหนด ซึ่งสอดคล้องกับหลักเกณฑ์ของหน่วยงานกำกับดูแล รวมถึงมีหน้าที่ในการดูแลให้ธนาคารมีกลไกหรือเครื่องมือที่ช่วยสนับสนุนกระบวนการคัดเลือก โดยคณะกรรมการสรรหา ค่าตอบแทนและบรรษัทภิบาลจะเสนอความเห็นต่อคณะกรรมการธนาคารและ/หรือที่ประชุมผู้ถือหุ้นพิจารณาแต่งตั้งแล้วแต่กรณี

นอกจากนี้ คณะกรรมการสรรหา ค่าตอบแทนและบรรษัทภิบาลมีหน้าที่กำกับดูแลการกำหนดนโยบาย หลักเกณฑ์ และวิธีการในการสรรหาและการจ่ายค่าตอบแทนกรรมการและกรรมการผู้จัดการหรือตำแหน่งเทียบเท่าของบริษัทย่อย เพื่อให้แน่ใจว่าการสรรหาและการจ่ายค่าตอบแทนมีความชัดเจน โปร่งใส และสอดคล้องกับความเสี่ยงสำคัญของกลุ่มธุรกิจทางการเงิน

กรณีการแต่งตั้งกรรมการที่ครบกำหนดออกตามวาระให้กลับเข้าดำรงตำแหน่งกรรมการอีกวาระหนึ่ง คณะกรรมการสรรหา ค่าตอบแทนและบรรษัทภิบาลจะพิจารณาคุณสมบัติและผลการปฏิบัติหน้าที่ของกรรมการในช่วงที่ผ่านมา เพื่อให้มั่นใจว่ากรรมการดังกล่าวมีคุณสมบัติเหมาะสมที่จะดำรงตำแหน่งกรรมการก่อนเสนอคณะกรรมการธนาคารและที่ประชุมผู้ถือหุ้นพิจารณาแต่งตั้ง

2) การกำหนดค่าตอบแทน

คณะกรรมการสรรหา ค่าตอบแทนและบรรษัทภิบาลมีหน้าที่กำหนดนโยบายการจ่ายค่าตอบแทนและผลประโยชน์อื่น จำนวนค่าตอบแทนที่ให้แก่กรรมการ กรรมการชุดย่อย และผู้บริหารระดับสูง เพื่อเสนอคณะกรรมการธนาคารและ/หรือที่ประชุมผู้ถือหุ้นพิจารณาอนุมัติแล้วแต่กรณี รวมถึงดูแลให้กรรมการและกรรมการผู้จัดการหรือตำแหน่งเทียบเท่าของบริษัทย่อยได้รับค่าตอบแทนที่เหมาะสมจากการกำหนดนโยบาย หลักเกณฑ์ และวิธีการในการสรรหาและการจ่ายค่าตอบแทนที่ชัดเจนและโปร่งใส

การกำหนดค่าตอบแทนดังกล่าว คณะกรรมการสรรหา ค่าตอบแทนและบรรษัทภิบาลจะพิจารณาถึงอัตราค่าตอบแทนที่เหมาะสมกับหน้าที่ความรับผิดชอบและสอดคล้องกับผลการดำเนินงานของธนาคาร รวมทั้งอยู่ในระดับที่สามารถเทียบเคียงได้ในอุตสาหกรรมเดียวกัน โดยกรรมการที่ได้รับมอบหมายหน้าที่ความรับผิดชอบเพิ่มขึ้นจะได้รับผลตอบแทนเพิ่มขึ้นตามความเหมาะสม ทั้งนี้ ยังมีหน้าที่ในการดูแลให้ธนาคารมีกลไกหรือเครื่องมือที่ช่วยสนับสนุนกระบวนการกำหนดค่าตอบแทน โดยหารือกับคณะกรรมการกำกับความเสี่ยงและควบคุมภายในของกลุ่มธุรกิจทางการเงิน เพื่อให้สามารถสะท้อนความเสี่ยงที่สำคัญของธนาคารได้

นอกจากนี้ คณะกรรมการสรรหา ค่าตอบแทนและบรรษัทภิบาลมีหน้าที่กำหนดแนวทางในการประเมินผลการปฏิบัติงานของกรรมการและผู้บริหารระดับสูง เพื่อใช้ในการประเมินผลตอบแทนประจำปี

3) การกำกับดูแลกิจการ

คณะกรรมการสรรหา ค่าตอบแทนและบรรษัทภิบาลทำหน้าที่เสนอแนะและทบทวนนโยบายการกำกับดูแลกิจการและแนวทางการปฏิบัติของธนาคาร เพื่อให้สอดคล้องกับหลักธรรมาภิบาลของธนาคารแห่งประเทศไทย เสนอแนะข้อพึงปฏิบัติที่ดีแก่กรรมการ ผู้บริหาร และพนักงาน รวมทั้งจรรยาบรรณในการดำเนินธุรกิจโดยยังคงรักษาไว้ซึ่งการบริหารงานที่มีประสิทธิภาพ

นอกจากนี้ คณะกรรมการสรรหา ค่าตอบแทนและบรรษัทภิบาลมีหน้าที่ควบคุมดูแลนโยบายการกำกับดูแลกิจการและแนวทางการปฏิบัติของบริษัทในกลุ่มธุรกิจทางการเงินของธนาคาร และพิจารณาสรรหาและกำหนดค่าตอบแทนกรรมการและกรรมการผู้จัดการของบริษัทในกลุ่มธุรกิจทางการเงินของธนาคาร

การเข้าประชุมในปี 2566

ชื่อกรรมการ	จำนวนครั้ง	ร้อยละของการเข้าประชุม
นายณัฐดนัย อินทรสุขศรี	1/1	100
พลตำรวจเอกวีรพงษ์ ชื่นภักดี	5/5	100
นายหย่ง หู	6/6	100
นางจิ้ง จิน	6/6	100

3.4 คณะกรรมการกำกับความเสี่ยงและควบคุมภายในของกลุ่มธุรกิจทางการเงิน

คณะกรรมการกำกับความเสี่ยงและควบคุมภายในของกลุ่มธุรกิจทางการเงินประกอบด้วยสมาชิก 5 คน ดังนี้

นายณัฐดนัย อินทรสุขศรี	ประธาน
นางอุณากร พฤฒิธาดา	รองประธาน
นายเสี่ยวปอ หลี่	กรรมการ
ดร.ซู่เสียน ชุย	กรรมการ
นายอภิเนตร อูนากูล	กรรมการ

การเข้าประชุมในปี 2566

ชื่อกรรมการ	จำนวนครั้ง	ร้อยละของการเข้าประชุม
นายณัฐดนัย อินทรสุขศรี	4/4	100
นายเสี่ยวปอ หลี่	3/4	75
นางอุณากร พฤฒิธาดา	4/4	100
ดร.ซู่เสียน ชุย	4/4	100
นายอภิเนตร อูนากูล	4/4	100

คณะกรรมการกำกับความเสี่ยงและควบคุมภายในของกลุ่มธุรกิจทางการเงินมีหน้าที่หลัก 2 ด้าน คือ กำกับดูแลความเสี่ยงและควบคุมภายในของธนาคารและบริษัทภายในของกลุ่มธุรกิจทางการเงินของธนาคาร ดังนี้

1) การกำกับดูแลความเสี่ยง

คณะกรรมการกำกับความเสี่ยงและควบคุมภายในของกลุ่มธุรกิจทางการเงินมีหน้าที่ให้ความเห็นต่อคณะกรรมการธนาคารในเรื่องกรอบความเสี่ยง รวมถึงดูแลให้หัวหน้าหน่วยงานบริหารความเสี่ยงปฏิบัติตามนโยบาย กลยุทธ์ และความเสี่ยงที่ยอมรับได้ของธนาคาร และประเมินผลงานของหัวหน้าหน่วยงานบริหารความเสี่ยง คณะกรรมการกำกับความเสี่ยงและควบคุมภายในของกลุ่มธุรกิจทางการเงิน

2) การควบคุมภายใน

คณะกรรมการกำกับความเสี่ยงและควบคุมภายในของกลุ่มธุรกิจทางการเงินมีหน้าที่กำหนดนโยบายการควบคุมภายในและจุดประสงค์ของกลุ่มธุรกิจการเงิน รวมถึงกำหนดให้มีการทำแผนการควบคุมภายใน เพื่อให้แน่ใจว่ามีประสิทธิภาพและเพียงพอต่อการติดตาม คณะกรรมการกำกับความเสี่ยงและควบคุมภายในของกลุ่มธุรกิจทางการเงินยังต้องดูแลให้กลุ่มฯ มีโครงสร้างความรับผิดชอบแบบ Three Lines of Defense และการแบ่งหน้าที่อย่างชัดเจน รวมถึงการส่งเสริมให้กลุ่มฯ ทำการควบคุมภายใน วิเคราะห์ข้อบกพร่องทางการควบคุมภายใน และทบทวนรายงานการประเมินผล

ทั้งนี้ ธนาคารยังมีคณะกรรมการป้องกันและปราบปรามการฟอกเงิน ซึ่งมีหน้าที่ช่วยเหลือคณะกรรมการธนาคารในการดูแลเรื่องกรอบการป้องกันและปราบปรามการฟอกเงินและการต่อต้านการสนับสนุนทางการเงินแก่การก่อการร้ายของธนาคาร เพื่อที่จะมั่นใจว่าธนาคารได้ทำตามกฎเกณฑ์ต่างๆ ของสำนักงานป้องกันและปราบปรามการฟอกเงินและธนาคารแห่งประเทศไทยในเรื่องดังกล่าว คณะกรรมการนี้ประกอบด้วยสมาชิก 12 ท่าน ที่เป็นผู้บริหารสูงสุดและผู้บริหารระดับสูงจากทั้งสายงานธุรกิจและสายงานสนับสนุนธุรกิจ

นอกเหนือจากคณะกรรมการที่มีหน้าที่รายงานโดยตรงต่อคณะกรรมการธนาคารดังกล่าวแล้ว ธนาคารยังมีคณะอนุกรรมการหลักที่รายงานโดยตรงต่อคณะบริหารอีก เช่น คณะจัดการ คณะอนุกรรมการสินเชื่อ คณะอนุกรรมการบริหารสินทรัพย์และหนี้สิน และคณะอนุกรรมการเทคโนโลยี

ค่าตอบแทนกรรมการและผู้บริหารปี 2566

1. ค่าตอบแทนกรรมการ

ลำดับ	ชื่อ	จำนวนเงิน (บาท)
1	พลตำรวจเอก วีรพงษ์ ชื่นภักดี	514,839
2	นางอุณากร พฤฒิธาดา	630,000
3	นายณัฐดนัย อินทรสุขศรี	630,000
4	นายอภิเนตร อูนากูล	630,000
	รวม	**2,404,839**

ค่าตอบแทนกรรมการตรวจสอบ		
1	นางอุณากร พฤฒิธาดา	600,000
2	พลตำรวจเอก วีรพงษ์ ชื่นภักดี	296,129
3	นายณัฐดนัย อินทรสุขศรี	63,871
4	นายอภิเนตร อูนากูล	360,000
	รวม	**1,320,000**

ค่าตอบแทนกรรมการสรรหา ค่าตอบแทนและบรรษัทภิบาล		
1	พลตำรวจเอก วีรพงษ์ ชื่นภักดี	493,548
2	นายณัฐดนัย อินทรสุขศรี	106,452
	รวม	**600,000**

ค่าตอบแทนกรรมการกำกับความเสี่ยงและควบคุมภายใน ของกลุ่มธุรกิจทางการเงิน		
1	นายณัฐดนัย อินทรสุขศรี	600,000
2	นางอุณากร พฤฒิธาดา	360,000
3	นายอภิเนตร อูนากูล	360,000
	รวม	1,320,000
	รวมทั้งสิ้น	**5,644,839**

2. ค่าตอบแทนผู้บริหาร

ผู้บริหาร	จำนวนราย	จำนวนเงินรวม (บาท)
ค่าตอบแทนรวมทั้งสิ้น	**17**	**153,778,418**

การดำรงตำแหน่งในบริษัทอื่นของกรรมการและผู้บริหารระดับสูงของธนาคาร ณ วันที่ 31 ธันวาคม 2566

รายชื่อ	ตำแหน่งในธนาคาร	ตำแหน่ง			
		บริษัทในกลุ่มธุรกิจทางการเงิน		บริษัทนอกกลุ่มธุรกิจทางการเงิน	
กรรมการ					
1. นายอี้หมิน หู	กรรมการที่ไม่เป็นผู้บริหาร	-	-	กรรมการที่ไม่เป็นผู้บริหาร	ICBC (Asia) Limited
				กรรมการที่ไม่เป็นผู้บริหาร	ICBC Wealth Management Company Limited
				กรรมการที่ไม่เป็นผู้บริหาร	Chinese Mercantile Bank
				กรรมการที่ไม่เป็นผู้บริหาร	ICBC Asset Management (Global) Company Limited
				Senior Expert	ICBC (Head Office)
2. นายเสี่ยวปอ หลี่	กรรมการผู้มีอำนาจลงนาม/ประธานเจ้าหน้าที่บริหาร	กรรมการผู้มีอำนาจลงนาม/ประธานกรรมการ	บริษัท ลีสซิ่งไอซีบีซี (ไทย) จำกัด	-	-
3. นางอุณากร พฤฒิธาดา	กรรมการอิสระ	-	-	กรรมการอิสระ	บริษัท พริ้นซิเพิล แคปิตอล จำกัด (มหาชน)
				กรรมการอิสระ	บริษัท ศรีตรังโกลฟส์ (ประเทศไทย) จำกัด (มหาชน)
4. นายณัฐดนัย อินทรสุขศรี	กรรมการอิสระ	-	-	กรรมการอิสระ/กรรมการตรวจสอบ	บริษัท เน็กซ์เทค เอเชีย จำกัด
				กรรมการอิสระ/ประธานกรรมการตรวจสอบ	บริษัท ไทรทัน โฮลดิ้ง จำกัด (มหาชน)
				กรรมการอิสระ/กรรมการตรวจสอบ	บริษัท โกลเบล็ค โฮลดิ้ง แมนเนจเม้นท์ จำกัด (มหาชน)
				กรรมการอิสระ/ประธานกรรมการตรวจสอบ	บริษัท ดุสิต ฟู้ดส์ จำกัด
5. นายหย่ง หู	กรรมการที่ไม่เป็นผู้บริหาร	-	-	กรรมการที่ไม่เป็นผู้บริหาร	ICBC (Moscow) JSC
				Non-Executive Supervisor	ICBC Technology Company Limited
				กรรมการที่ไม่เป็นผู้บริหาร	ICBC Financial Asset Investment Company Limited
				Expert	ICBC (Head Office)

รายชื่อ	ตำแหน่งในธนาคาร	ตำแหน่ง			
		บริษัทในกลุ่มธุรกิจทางการเงิน		บริษัทนอกกลุ่มธุรกิจทางการเงิน	
กรรมการ					
6. นางจิ้ง จิน	กรรมการที่ไม่เป็นผู้บริหาร	-	-	กรรมการที่ไม่เป็นผู้บริหาร	ICBC-AXA Assurance Company Limited
				กรรมการที่ไม่เป็นผู้บริหาร	ICBC Financial Leasing Company Limited
7. นายอภิเนตร อูนากูล	กรรมการอิสระ	-	-	กรรมการผู้มีอำนาจลงนาม	บริษัท วิทุรนัดดา จำกัด
				กรรมการผู้มีอำนาจลงนาม	บริษัท แก้วมณีเนตร จำกัด
				กรรมการผู้มีอำนาจลงนาม	บริษัท นันทนากูล จำกัด
				กรรมการที่ไม่เป็นผู้บริหาร	บริษัท ซิลิคอนคราฟท์ เทคโนโลยี จำกัด (มหาชน)
				กรรมการที่ไม่เป็นผู้บริหาร	บริษัท บีดีเอช คอร์ปอเรชั่น จำกัด
ผู้บริหารระดับสูง					
8. นายเซี่ยงเฟิง หลี่	รองกรรมการผู้จัดการใหญ่	กรรมการผู้จัดการ	บริษัท ลีสซิ่งไอซีบีซี (ไทย) จำกัด	-	-
9. นายเสกสรร ชุณห์เสรีชัย	ผู้ช่วยกรรมการผู้จัดการใหญ่ สายบริหารและควบคุมความเสี่ยง	กรรมการที่ไม่เป็นผู้บริหาร	บริษัท ลีสซิ่งไอซีบีซี (ไทย) จำกัด	กรรมการที่ไม่เป็นผู้บริหาร	บริษัทหลักทรัพย์ฟินันเซีย ไซรัส จำกัด (มหาชน)
				กรรมการที่ไม่เป็นผู้บริหาร	บริษัท ฟินันเซีย เอกซ์ จำกัด (มหาชน)

การกำกับดูแลกิจการ

การกำกับดูแลกิจการที่ดีเป็นโครงสร้างและกลไกสำคัญที่จะทำให้เชื่อมั่นว่าองค์กรมีความรับผิดชอบ ความโปร่งใส รวมถึงการปฏิบัติต่อผู้ถือหุ้น ผู้ที่เกี่ยวข้องทุกฝ่ายและสังคมส่วนรวมอย่างเป็นธรรม คณะกรรมการธนาคารเล็งเห็นความสำคัญของหลักการกำกับดูแลกิจการที่ดีในการกำหนดกลยุทธ์และการบริหารงานประจำวัน ดังนั้น จึงได้จัดให้มีนโยบายกำกับดูแลกิจการเป็นลายลักษณ์อักษร โดยมีเนื้อหาสอดคล้องกับประกาศธนาคารแห่งประเทศไทย เรื่อง ธรรมาภิบาลของสถาบันการเงิน นอกจากนโยบายกำกับดูแลกิจการดังกล่าวแล้ว ธนาคารยังได้จัดให้มีนโยบายที่เกี่ยวเนื่องกับการกำกับดูแลกิจการที่ดีอีกหลายนโยบาย เช่น จรรยาบรรณธุรกิจ นโยบายกิจกรรมเพื่อสังคม และนโยบายต่อต้านคอร์รัปชันในการกำหนดโครงสร้างองค์กร แนวทางการดำเนินธุรกิจ และหน้าที่ของแต่ละฝ่าย ธนาคารคำนึงถึงหลักแห่งความรับผิดชอบ ความเป็นธรรม และความโปร่งใส เพื่อที่การดำเนินธุรกิจจะเป็นไปภายใต้กฎหมายและระเบียบที่เกี่ยวข้อง

คณะกรรมการธนาคารดูแลให้ธนาคารมีการดำเนินงานภายใต้กรอบของธรรมาภิบาลที่ดี โดยปฏิบัติหน้าที่ด้วยความซื่อสัตย์สุจริต มีจริยธรรม และส่งเสริมให้ผู้บริหารและพนักงานเข้าใจถึงมาตรฐานด้านจริยธรรมที่ธนาคารยึดถือเป็นหลักในการดำเนินธุรกิจเพื่อใช้เป็นกรอบในการประพฤติปฏิบัติ เพื่อธำรงไว้ซึ่งการเป็นองค์กรที่มีมาตรฐานการกำกับดูแลที่ดี

คณะกรรมการธนาคารตระหนักถึงความสำคัญของการมีระบบการบริหารจัดการที่ดีของธนาคารโดยคำนึงถึงหลักการถ่วงดุลอำนาจ จึงได้มอบหมายให้ฝ่ายจัดการดำเนินการจัดให้มีระบบการควบคุมภายในที่เพียงพอและเหมาะสม เพื่อลดผลกระทบทางลบที่อาจเกิดขึ้นตามประกาศธนาคารแห่งประเทศไทย เรื่อง ธรรมาภิบาลของสถาบันการเงินฉบับใหม่ ซึ่งกำหนดให้ธนาคารดูแลธรรมาภิบาล รวมถึงความเสี่ยงและนโยบายด้านผลตอบแทนกรรมการและผู้มีอำนาจจัดการของบริษัทในกลุ่มธุรกิจทางการเงินของธนาคารด้วย

คณะกรรมการธนาคารได้กำหนดให้ความยั่งยืนนั้นเป็นส่วนสำคัญในการดำเนินธุรกิจ ดังนั้น จึงได้เพิ่มส่วนรายงานการพัฒนาเพื่อความยั่งยืนในรายงานประจำปีมาตั้งแต่รายงานประจำปี 2564 การพัฒนาเพื่อความยั่งยืนหรือธนาคารแห่งความยั่งยืนนั้นทำขึ้นภายใต้หลักกรอบการดำเนินธุรกิจโดยคำนึงถึงสิ่งแวดล้อม สังคม และบรรษัทภิบาล หรือ ESG คณะกรรมการสรรหาค่าตอบแทนและบรรษัทภิบาลจึงมีบทบาทหน้าที่สำคัญในการดำเนินการตามธนาคารแห่งความยั่งยืน เพราะมีหน้าที่ดูแลเรื่องที่เกี่ยวกับบรรษัทภิบาล รายละเอียดเรื่องธนาคารแห่งความยั่งยืนปรากฏอยู่ในรายงานการพัฒนาเพื่อความยั่งยืน

คณะกรรมการธนาคารยังได้กำหนดให้งานควบคุมเป็นส่วนหนึ่งของหน้าที่ที่สำคัญในการปฏิบัติงานของทุกส่วนงานของธนาคาร ดังนั้น จึงได้มอบหมายให้คณะอนุกรรมการหลายชุดดูแลเรื่องดังกล่าว คณะกรรมการเหล่านี้ คือ คณะกรรมการตรวจสอบ คณะกรรมการสรรหา ค่าตอบแทนและบรรษัทภิบาล และคณะกรรมการกำกับความเสี่ยงและควบคุมภายในของกลุ่มธุรกิจทางการเงิน คณะอนุกรรมการเหล่านี้มีหน้าที่ในการช่วยดูแลให้ธนาคารมีระบบการกำกับดูแลกิจการที่ดีที่มีคุณภาพ และเป็นไปตามนโยบายกำกับดูแลกิจการของธนาคารในทุกด้าน

ทั้งนี้ คณะกรรมการสรรหา ค่าตอบแทนและบรรษัทภิบาลภายใต้การดูแลของคณะกรรมการโดยตรงมีหน้าที่นอกเหนือจากการคัดเลือกบุคคลที่มีคุณสมบัติครบ เพื่อดำรงตำแหน่งในธนาคารและกำหนดค่าตอบแทนของบุคคลดังกล่าว รวมทั้งยังต้องดูแลให้ธนาคารมีระบบธรรมาภิบาลที่เหมาะสมและเป็นไปตามนโยบายการกำกับดูแลกิจการของธนาคารด้วย

คณะกรรมการตรวจสอบมีหน้าที่สอบทานความมีประสิทธิภาพและความเพียงพอเหมาะสมของระบบการควบคุมภายในดังกล่าว รวมถึงการกำกับดูแลการปฏิบัติตามข้อกำหนดของหน่วยงานธนาคารกำกับดูแล นโยบายและระเบียบปฏิบัติของธนาคารผ่านฝ่ายตรวจสอบภายใน ซึ่งเป็นหน่วยงานอิสระที่รายงานตรงต่อคณะกรรมการตรวจสอบ

นอกจากนี้ ตามนโยบายการกำกับดูแลกิจการของธนาคาร กรรมการแต่ละท่านจะต้องทำการประเมินและทบทวนการทำงานของคณะกรรมการในปีก่อนหน้าทุกปี การประเมินนี้แบ่งออกเป็น 4 แบบฟอร์ม ดังนี้

1) การประเมินผลงานของคณะกรรมการทั้งคณะ
2) การประเมินผลงานของคณะกรรมการรายบุคคล
3) การประเมินผลงานของคณะกรรมการแบบไขว้สำหรับผลงานของกรรมการรายบุคคล
4) การประเมินผลงานของคณะกรรมการแบบไขว้สำหรับผลงานของประธาน

การประเมินนี้ครอบคลุมหลายหัวข้อ เช่น คุณสมบัติของกรรมการ องค์ประกอบของคณะกรรมการ และการประชุมคณะกรรมการ ผลการประเมินคณะกรรมการทั้งคณะ ในปี 2566 มีคะแนนเฉลี่ยในภาพรวมคิดเป็นร้อยละ 99.25 ส่วนคะแนนเฉลี่ยสำหรับการประเมินผลงานแต่ละท่านนั้นอยู่ที่ร้อยละ 98.75 ขณะที่คะแนนเฉลี่ยสำหรับการประเมินผลงานแบบไขว้สำหรับผลงานของกรรมการรายบุคคลอยู่ที่ร้อยละ 98.50 และร้อยละ 100 สำหรับผลงานของประธานกรรมการ

ทั้งนี้ ในปี 2566 ธนาคารแห่งประเทศไทยได้ออกประกาศ เรื่อง ธรรมาภิบาลสถาบันการเงินและกลุ่มธุรกิจการเงินใหม่รวม 6 ฉบับ คือ สนส. 1-6/2566 ดังนั้น ธนาคารจึงได้ปรับปรุงนโยบายที่เกี่ยวข้องกับธรรมาภิบาลของธนาคารให้เป็นไปตามเกณฑ์ของธนาคารแห่งประเทศไทยแล้ว

การที่ธนาคารเป็นสมาชิกของ CAC นั้น ธนาคารจะต้องดำเนินกิจการภายใต้นโยบายต่อต้านการคอร์รัปชัน เพื่อให้กรรมการ ผู้บริหาร พนักงาน รวมถึงบริษัทในกลุ่มธุรกิจทางการเงินของธนาคารตระหนักถึงความสำคัญของการต่อต้านการคอร์รัปชัน รวมทั้งกระบวนการในการป้องกันการให้สินบนและคอร์รัปชัน

ธนาคารให้ความสำคัญกับการให้บริการทางการเงินแก่ลูกค้าอย่างรับผิดชอบและเป็นธรรม โดยคำนึงถึงผลประโยชน์ของลูกค้าเป็นสำคัญ ธนาคารมีความมุ่งมั่นในการให้บริการอย่างโปร่งใสและเป็นธรรม ไม่เอาเปรียบลูกค้า รวมถึงเต็มใจให้คำแนะนำเกี่ยวกับผลิตภัณฑ์ของธนาคารอย่างเหมาะสมและชัดเจน อีกทั้งธนาคารยังรับผิดชอบดูแลแก้ไขปัญหาให้แก่ลูกค้าเมื่อร้องขอ

ธนาคารมีนโยบายและแผนกลยุทธ์ที่แสดงถึงแนวทางการดำเนินธุรกิจที่ให้ความสำคัญในการสร้างและถ่ายทอดวัฒนธรรมการให้บริการอย่างเป็นธรรมและยั่งยืน โดยคณะกรรมการและผู้บริหารระดับสูงของธนาคารมีส่วนสำคัญในการผลักดันให้เกิดการให้บริการอย่างเป็นธรรม โปร่งใส และมีประสิทธิภาพ โดยคำนึงถึงผลกระทบต่อสิ่งแวดล้อม สังคม และเป็นไปตามหลักบรรษัทภิบาล

โครงสร้างเงินทุน

ทุนจดทะเบียน

ณ วันที่ 31 ธันวาคม 2566 ธนาคารมีทุนจดทะเบียน 20,107,099,047.12 บาท แบ่งเป็นหุ้นสามัญ 2,253,716,655 หุ้น มูลค่าที่ตราไว้หุ้นละ 8.92 บาท และหุ้นบุริมสิทธิประเภท ข จำนวน 442,431 หุ้น มูลค่าที่ตราไว้หุ้นละ 8.92 บาท โดยมีทุนชำระแล้ว 20,107,099,047.12 บาท แบ่งเป็นหุ้นสามัญ 2,253,716,655 หุ้น มูลค่าที่ตราไว้หุ้นละ 8.92 บาท และหุ้นบุริมสิทธิประเภท ข จำนวน 442,431 หุ้น มูลค่าที่ตราไว้หุ้นละ 8.92 บาท

หุ้นบุริมสิทธิ

เดิมธนาคารมีหุ้นบุริมสิทธิ 2 ประเภท แบ่งเป็นหุ้นบุริมสิทธิประเภท ก และหุ้นบุริมสิทธิประเภท ข ปัจจุบันหุ้นบุริมสิทธิประเภท ก ได้มีการแปลงสภาพเป็นหุ้นสามัญทั้งหมดแล้ว คงเหลือหุ้นบุริมสิทธิประเภท ข เพียงประเภทเดียว และผู้ถือหุ้นบุริมสิทธิประเภท ข มีสิทธิเช่นเดียวกับผู้ถือหุ้นสามัญทุกประการ ทั้งนี้ ผู้ถือหุ้นบุริมสิทธิประเภท ข มีสิทธิแปลงหุ้นบุริมสิทธิที่ถืออยู่เป็นหุ้นสามัญได้ในอัตราการใช้สิทธิหุ้นบุริมสิทธิ 1 หุ้น แปลงเป็นหุ้นสามัญได้ 1 หุ้น โดยผู้ถือหุ้นบุริมสิทธิสามารถแปลงสภาพได้ปีละ 4 ครั้ง วันกำหนดใช้สิทธิคือวันที่ 22 กุมภาพันธ์, 22 พฤษภาคม, 22 สิงหาคม และ 22 พฤศจิกายน ของทุกปี โดยยื่นคำขอแปลงหุ้นบุริมสิทธิเป็นหุ้นสามัญพร้อมใบหุ้นบุริมสิทธิได้ที่ธนาคารไอซีบีซี (ไทย) จำกัด (มหาชน) สาขาสำนักงานใหญ่ ในฐานะนายทะเบียนหุ้นในเวลาทำการตามวันที่กำหนด ทั้งนี้ ธนาคารเป็นนายทะเบียนหุ้นตั้งแต่วันที่ 1 กันยายน 2556

ข้อมูลทั่วไป

1. ธนาคารไอซีบีซี (ไทย) จำกัด (มหาชน)

ประกอบธุรกิจ	ธนาคารพาณิชย์
ที่ตั้งสำนักงานใหญ่	ชั้น L, 11-13 เอ็มโพเรี่ยม ทาวเวอร์ เลขที่ 622 ถนนสุขุมวิท แขวงคลองตัน เขตคลองเตย กรุงเทพมหานคร 10110
ทะเบียนบริษัทเลขที่	0107536000251
เว็บไซต์	www.icbcthai.com
โทรศัพท์	0 2663 9999
โทรสาร	0 2663 9888
Call Center	0 2629 5588
ทุนจดทะเบียน	20,107,099,047.12 บาท (ณ 31 ธันวาคม 2566)
ทุนชำระแล้ว	20,107,099,047.12 บาท (ณ 31 ธันวาคม 2566)
มูลค่าที่ตราไว้ต่อหุ้น	8.92 บาท

2. นิติบุคคลที่เป็นบริษัทย่อยของธนาคาร

บริษัท ลีสซิ่งไอซีบีซี (ไทย) จำกัด

ที่ตั้งสำนักงานใหญ่	87/2 ชั้น 1, 42, 43 อาคารซีอาร์ซี ทาวเวอร์ ออลซีซั่นส์ เพลส ถนนวิทยุ แขวงลุมพินี เขตปทุมวัน กรุงเทพมหานคร 10330
ประเภทธุรกิจ	ให้เช่าทรัพย์สินแบบลีสซิ่งและประกอบธุรกิจแฟคตอริ่ง
โทรศัพท์	0 2626 8100
โทรสาร	0 2626 8191 6
ทุนจดทะเบียน	8,000,000,000.00 บาท (ณ 31 ธันวาคม 2566)
ทุนชำระแล้ว	4,250,000,000.00 บาท (ณ 31 ธันวาคม 2566)
มูลค่าที่ตราไว้ต่อหุ้น	10 บาท
สัดส่วนการถือหุ้นร้อยละ	99.99

บริษัท ไอซีบีซี (ไทย) อินชัวรันส์ โบรกเกอร์ จำกัด

ที่ตั้งสำนักงานใหญ่	87/2 ชั้น 42 อาคารซีอาร์ซี ทาวเวอร์ ออลซีซั่นส์ เพลส ถนนวิทยุ แขวงลุมพินี เขตปทุมวัน กรุงเทพมหานคร 10330
ประเภทธุรกิจ	นายหน้าประกันชีวิตและนายหน้าประกันวินาศภัย
โทรศัพท์	0 2253 1588
โทรสาร	0 2253 1589
ทุนจดทะเบียน	6,000,000.00 บาท (ณ 31 ธันวาคม 2566)
ทุนชำระแล้ว	6,000,000.00 บาท (ณ 31 ธันวาคม 2566)
มูลค่าที่ตราไว้ต่อหุ้น	10 บาท
สัดส่วนการถือหุ้นร้อยละ	ถือหุ้นทางอ้อม 99.99

Sky High Li Leasing Designated Activity Company Limited

ที่ตั้งสำนักงานใหญ่	2nd Floor, Block 5, Irish Life Centre, Lower Abbey Street, Dublin, Ireland DO1P767
ประเภทธุรกิจ	ให้เช่าเครื่องบินเจ็ทเพื่อการพาณิชย์แบบลีสซิ่ง
โทรศัพท์	0 2626 8100
ทุนจดทะเบียน	1 EURO (ณ 31 ธันวาคม 2566)
ทุนชำระแล้ว	1 EURO (ณ 31 ธันวาคม 2566)
มูลค่าที่ตราไว้ต่อหุ้น	1 EURO
สัดส่วนการถือหุ้นร้อยละ	ถือหุ้นทางอ้อม 99.99

บุคคลอ้างอิงอื่นๆ

- **นายทะเบียนหลักทรัพย์**	ธนาคารไอซีบีซี (ไทย) จำกัด (มหาชน)
สถานที่ตั้ง	เลขที่ 622 ชั้น 13 เอ็มโพเรี่ยม ทาวเวอร์ ถนนสุขุมวิท แขวงคลองตัน เขตคลองเตย กรุงเทพมหานคร 10110
โทรศัพท์	0 2663 9999
โทรสาร	0 2663 9768
- **ผู้สอบบัญชี**	บริษัท ดีลอยท์ ทู้ช โธมัทสุ ไชยยศ สอบบัญชี จำกัด
สถานที่ตั้ง	เลขที่ 11/1 อาคารเอไอเอ สาทรทาวเวอร์ ชั้น 23-27 ถนนสาทรใต้ แขวงยานนาวา เขตสาทร กรุงเทพมหานคร 10120
โทรศัพท์	0 2034 0000
โทรสาร	0 2034 0100

622 เอ็มโพเรี่ยม ทาวเวอร์ ชั้น L, 11-13
ถนนสุขุมวิท แขวงคลองตัน เขตคลองเตย กทม. 10110
โทรศัพท์ 0 2663 9999

ICBC Thai Commercial Bank ICBC Thai Bank

www.icbcthai.com