

重要提示：发行人确认截至本募集说明书封面载明日期，本募集说明书不存在虚假记载、重大遗漏及误导性陈述。投资者购买本期债券，应当认真阅读本募集说明书及有关的信息披露文件，进行独立的投资判断。有关主管机关对本期债券发行的批准，并不表明其对本期债券的投资价值作出了任何评价，也不表明对本期债券的投资风险作出了任何判断。

IMPORTANT: The Issuer accepts responsibility for the information contained in this Offering Circular and there are no untrue statements, material omissions or misleading representations. Investors who purchase the Notes should read the Offering Circular and other relevant documents for making independent judgement. The approval by the competent authorities for the Notes issuance does not combine any evaluation of the investment value of the Notes nor a judgement on the investment risks of the Notes.



中国工商银行股份有限公司

2025 年二级资本债券（第一期）（债券通）

募集说明书

Industrial and Commercial Bank of China Limited

2025 Tier 2 Capital Notes (Series 1) (Bond Connect)

Offering Circular

发 行 人：中国工商银行股份有限公司

注册地址：北京市西城区复兴门内大街 55 号

邮政编码：100140

Issuer: Industrial and Commercial Bank of China Limited

**Registered Office: No.55 Fuxingmennei Avenue, Xicheng
District, Beijing, PR China**

Zip Code: 100140

牵头主承销商/簿记管理人



联席主承销商

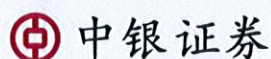
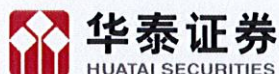

2025年2月

本募集说明书的英文译文仅为方便特定投资者。中文版本为正式版本，投资者仅可依赖正式的中文版本。若中英文有不一致之处，以中文为准。

The English translation of this Offering Circular is for the convenience of certain investors only. The official Offering Circular is in Chinese, and investors shall only rely on the official Chinese Offering Circular. If there are differences between the Chinese Offering Circular and the English translation, the Chinese Offering Circular shall prevail.

重要提醒

Important Notice

本募集说明书旨在向美国以外非美国人士依据 S 监管条例发行二级资本债券。本期发行的二级资本债券尚未且将不会依据美国 1933 年证券法进行注册，本期发行的二级资本债券不能在美国境内或向美国人士（如美国 1933 年证券法 S 监管条例所定义）、代美国人士或为其利益发行或出售。本募集说明书不得向任何美国人士或在美国的人士或美国地址发送。

This Offering Circular aims to offer the Tier 2 Capital Notes to non-U.S. persons outside of the territory of United States in reliance of Regulation S. The Notes issued hereunder have not been, and will not be, registered under the U.S. Securities Act of 1933. The Notes may not be offered or sold within the U.S. or to, or for the account or benefit of, U.S. Persons (as defined in Regulation S under the Securities Act of 1933). This Offering Circular shall not be sent to any U.S. persons or persons within U.S. or any U.S. address.

境外投资者通过“债券通”中的“北向通”参与本期二级资本债券认购，所涉及的登记、托管、清算、结算、资金汇兑汇付等具体安排需遵循人民银行发布的《内地与香港债券市场互联互通合作管理暂行办法》及其他相关法律法规的规定。银行间市场清算所股份有限公司为本期债券发行提供登记托管结算服务。香港金融管理局债务工具中央结算系统为在其开立债券账户的境外投资者提供登记托管结算服务。

For overseas investors participating in the subscription of the Notes through the “Northbound Trading” under the “Bond Connect”, the specific arrangements concerning registration, depository, clearing, settlement, remittance and conversion of funds shall follow the Interim Measures for the Connection and Cooperation between the Mainland and the Hong Kong Bond Market issued by PBOC and other relevant laws and regulations. The Shanghai Clearing House

will provide services concerning registration, depository and clearing for the issuance of the Notes. Hong Kong Monetary Authority-Central Moneymarkets Unit will provide the services concerning registration, depository and clearing for overseas investors who have bond accounts with the Hong Kong Monetary Authority.

投资者确认：本期发行的二级资本债券不能在美国境内或者向美国人士（如 S 监管条例所定义）、代美国人士或为其利益发行或出售。任何审阅本募集说明书及/或购买本期发行的二级资本债券的潜在投资者不能位于美国境内或者是美国人士。本募集说明书只向被认为符合以上条件的人士发送。通过电子方式或其他方式收到并审阅本募集说明书的任何人士都将被视为已向发行人、主承销商以及其他承销团成员保证：其不在美国境内，不是美国人士，且并非是为美国人士的账户或其利益而进行交易；并且，如果本募集说明书通过电子形式发送，其提供给我们的接收本募集说明书的电子邮件地址不位于美国境内且其同意通过电子形式发送本募集说明书。

Confirmation of your Representations: The Notes may not be offered or sold within the U.S. or to, or for the account or benefit of, U.S. Persons (as defined in Regulation S under the Securities Act of 1933). Any potential investor viewing this Offering Circular and/or purchasing the Notes issued hereunder shall not be within the U.S. territory or be a U.S. person. The Offering Circular is sent to persons deemed to have satisfied the aforementioned criteria. Any person, by accepting the electronic mail and accessing the Offering Circular, shall be deemed to have represented to the Issuer, the Lead Underwriters and other Syndicated Members that: it is not within the territory of U.S., is not a U.S. person, and is not transacting for the account or benefit of a U.S. person; in addition, if this Offering Circular is sent via electronic mail, the electronic mail address given to us and to which this Offering Circular has been delivered is not located in the U.S., and that the person consent to delivery of the Offering Circular by electronic transmission.

发行人声明

STATEMENTS OF THE ISSUER

本期债券经《国家金融监督管理总局关于工商银行发行资本工具及总损失吸收能力非资本债务工具的批复》（金复〔2024〕307号）及《中国人民银行准予行政许可决定书》（银许准予决字〔2025〕第5号）核准发行。

The Notes is approved by the National Administration of Financial Regulation (NAFR) (Jin Fu〔2024〕No.307) and the Administrative Licensing of the People's Bank of China (PBOC) (Yin Xu Zhun Yu Jue Zi〔2025〕No. 5).

本募集说明书根据《中华人民共和国商业银行法》《商业银行资本管理办法》《全国银行间债券市场金融债券发行管理办法》《全国银行间债券市场金融债券发行管理操作规程》《关于商业银行资本工具创新的指导意见（修订）》《中国银保监会中资商业银行行政许可事项实施办法（2022年修订）》《中国人民银行公告〔2018〕第3号》《关于进一步支持商业银行资本工具创新的意见》和其他相关法律、法规、规范性文件的规定以及国家金融监督管理总局和中国人民银行对本期债券发行的核准，结合发行人的实际情况编制而成。本募集说明书旨在向投资者提供发行人的基本情况以及本期债券发行和认购的有关资料。

All the contents of this Offering Circular are in compliance with *the PRC Commercial Bank Law, the Administrative Measures for the Capital of Commercial Banks, the Measures for the Administration of the Issuance of Financial Bonds in the National Interbank Bond Market, the National Interbank Bond Market Financial Bond Issuance Management Operating Procedures, the Guiding Opinions of the China Banking Regulatory Commission on the Innovation of Capital Instruments in Commercial Banks, the Implementation Measures for Administrative Licensing of Chinese Commercial Banks of China Banking and Insurance Regulatory Commission (Amended in 2022), Announcement No. 3 (2018) of People's Bank of China, the Opinions on Further Supporting the Innovation of Capital Instruments of Commercial Banks* and other applicable laws, regulations and normative documents. This Offering Circular aims to provide investors with basic information of the Issuer, the issuance and subscription of the Notes.

发行人确认截至本募集说明书封面载明日期，本募集说明书不存在虚假记载、重大

遗漏及误导性陈述。

The Issuer confirms that as at the date of this Offering Circular, this Offering Circular does not contain any untrue statements, material omissions or misleading representations.

有关主管机关对本期债券发行的核准，并不表明其对本期债券的投资价值作出了任何评价，也不表明对本期债券的投资风险作出了任何判断。任何与此相反的声明均属虚假不实陈述。

The approval by the competent authority for the Notes issuance does not combine any evaluation of the investment value of the Notes nor a judgment on the investment risks of the Notes. Any contrary statement is untrue and false.

除发行人和主承销商外，发行人没有委托或授权任何其他人或实体提供未在本募集说明书中列明的信息或对本募集说明书作任何说明。

Apart from the Issuer and the underwriters, the Issuer has not commissioned or authorized any other person or entity to provide information that is not stated in this Offering Circular or to make any explanation of this Offering Circular.

本期债券本金的清偿顺序和利息支付顺序在存款人和一般债权人之后，股权资本、其他一级资本工具和混合资本债券之前；本期债券与发行人已发行的与本期债券偿还顺序相同的其他次级债务处于同一清偿顺序，与未来可能发行的与本期债券偿还顺序相同的其他二级资本工具同顺位受偿。除非发行人进入破产清算程序，投资者不能要求发行人加速偿还本期债券的本金和利息。

The claims of the Noteholders for payment of principal and any interest under the Notes will, in the event of the Winding-Up of the Issuer, be subordinated to the claims of depositors and general creditors of the Issuer and shall rank in priority to the claims of all holders of equity capital, Additional Tier 1 Capital Instruments and hybrid capital Notes of the Issuer, present or future, and will rank at least pari passu with the claims under any other Subordinated Indebtedness of the Issuer, present or future (including any other Tier 2 Capital Instruments expressed to rank pari passu with the Notes which may be issued in the future by the Issuer). The Noteholders shall have no right to accelerate any payment of principal or interest under the Notes, except in bankruptcy and liquidation.

投资者可在本期债券发行期内到指定地点或 www.shclearing.com.cn 和 www.chinamoney.com.cn 查阅本募集说明书全文。如对本募集说明书有任何疑问，应咨询

自己的证券经纪人、律师、专业会计师或其他专业顾问。

Investors can refer to the full text of this Offering Circular on www.shclearing.com.cn, www.chinamoney.com.cn and other designated sites during the issuance period of the Notes. Investors who have any question about this Offering Circular should consult their own securities brokers, lawyers, professional accountants, or other professional advisors.

本期债券面向银行间市场成员发行。凡欲购买本期债券的投资者，请认真阅读本募集说明书。

The Notes will be offered to the members of the National Interbank Bond Market. Investors who purchase the Notes should carefully read this Offering Circular.

本期债券基本事项

BASIC ISSUES OF THE NOTES

一、基本条款 Terms and Conditions

(一) 债券名称 Name of the Notes

中国工商银行股份有限公司 2025 年二级资本债券（第一期）（债券通）。

Industrial and Commercial Bank of China Limited 2025 Tier 2 Capital Notes (Series 1) (Bond Connect).

(二) 发行人 The Issuer

中国工商银行股份有限公司。

Industrial and Commercial Bank of China Limited.

(三) 基本发行规模 Basic Issuance Size

本期债券基本发行规模为人民币 400 亿元。

The basic issuance size of the Notes is RMB 40 billion.

(四) 债券期限 Maturity Date

本期债券为 10 年期固定利率债券，在第 5 年末附有条件的发行人赎回权，发行人在国家金融监督管理总局认可的前提下有权按面值部分或全部赎回该品种债券。

10 years Fixed-rate Notes with conditional redemption right by the Issuer at the end of the fifth year. With the recognition of the NAFR, the Notes are redeemable in whole or in part at the option of the Issuer at their outstanding principal amount.

(五) 超额增发权 Over-Issuance Right

若本期债券的实际全场申购倍数（全场申购量 / 基本发行规模） $\alpha \geq 1.4$ ，发行人有权选择行使超额增发权，即在本期债券的基本发行规模之外，增加发行不超过人民币 100 亿元；若本期债券实际全场申购倍数 $\alpha < 1.4$ ，则按照基本发行规模发行。

If the actual subscription multiple α (i.e. $\alpha = \text{Actual subscription size} / \text{Basic issuance size}$) meets the condition $\alpha \geq 1.4$, the issuer has the right to exercise the over-issuance right, that is, to

increase the issuance by no more than RMB 10 billion in addition to the basic issuance size of the Bonds; If the actual subscription multiple α meets the condition $\alpha < 1.4$, the Bonds will be issued according to the basic issuance size.

(六) 次级条款 Status

本期债券本金的清偿顺序和利息支付顺序均在存款人和一般债权人之后，股权资本、其他一级资本工具和混合资本债券之前；本期债券与发行人已发行的与本期债券偿还顺序相同的其他次级债务处于同一清偿顺序，与未来可能发行的与本期债券偿还顺序相同的其他二级资本工具同顺位受偿。除非发行人进入破产清算程序，投资者不能要求发行人加速偿还本期债券的本金和利息。

The claims of the Noteholders for payment of principal and any interest under the Notes will, in the event of the Winding-Up of the Issuer, be subordinated to the claims of depositors and general creditors of the Issuer and shall rank in priority to the claims of all holders of equity capital, Additional Tier 1 Capital Instruments and hybrid capital Notes of the Issuer, present or future, and will rank at least pari passu with the claims under existing Tier 2 Capital Notes of the Issuer and any other Subordinated Indebtedness of the Issuer, present or future (including any Additional Tier 2 Capital Instruments expressed to rank pari passu with the Notes which may be issued in the future by the Issuer). The Noteholders shall have no right to accelerate any payment of principal or interest under the Notes other than upon the procedure of bankruptcy and liquidation of the Issuer.

(七) 发行人赎回权 Redemption Rights of the Issuer

本期债券设定一次发行人选择提前赎回的权利。在行使赎回权后发行人的资本水平仍满足国家金融监督管理总局规定的监管资本要求的情况下，经国家金融监督管理总局认可，发行人可以选择在本期债券设置提前赎回权的计息年度的最后一日，按面值一次性部分或全部赎回本期债券。

The Notes are redeemable in whole or in part at the option of the Issuer at their outstanding principal amount at the end of the interest accrual year in which the redemption right is set. The Issuer could choose to redeem the Notes on the last day of the interest accrual year in which the redemption right is set; provided that the Issuer shall obtain the recognition of the NAFR and that the capital position of the Issuer after redemption of the Notes still meets the regulatory capital requirements prescribed by the NAFR.

发行人须在得到国家金融监督管理总局认可并满足下述条件的前提下行使赎回权:

(1) 使用同等或更高质量的资本工具替换被赎回的工具, 并且只有在收入能力具备可持续性的条件下才能实施资本工具的替换; 或 (2) 行使赎回权后的资本水平仍明显高于国家金融监督管理总局规定的监管资本要求。

The exercise of the Issuer's Redemption Right shall be subject to the recognition of the NAFR and the satisfaction of the following preconditions: (1) the capital of the Issuer will be replenished by substitution of the Notes with capital instruments of the same or superior quality to the Notes and such substitution shall only be made at a time at which the Issuer has a sustainable income generating capability; or (2) the capital position of the Issuer immediately after redemption of the Notes will remain significantly higher than the regulatory capital requirements prescribed by the NAFR.

在满足赎回条件的前提下, 发行人若选择行使赎回权, 将按照有关监管机构要求, 履行相关程序, 且至少提前 1 个月发出债券赎回公告, 通知债券持有人有关赎回执行日、赎回金额、赎回程序、付款方法、付款时间等具体安排。

Under the premise of meeting redemption conditions, if the Issuer chooses to exercise the right of redemption, the Issuer will comply with relevant procedures in accordance with the requirements of relevant regulators and a Redemption Notice shall be given to the Noteholders not less than 30 days prior to such date of redemption, including the redemption date, amount of redemption, redemption procedures, payment methods, payment time and other specific arrangements.

(八) 减记条款 Write-down/Write-off Clauses

当无法生存触发事件发生时, 发行人有权在无需获得债券持有人同意的情况下, 在其他一级资本工具全部减记或转股后, 将本期债券的本金进行部分或全部减记。本期债券按照存续票面金额在设有同一触发事件的所有二级资本工具存续票面总金额中所占的比例进行减记。无法生存触发事件指以下两者中的较早者: (1) 国家金融监督管理总局认定若不进行减记, 发行人将无法生存; (2) 相关部门认定若不进行公共部门注资或提供同等效力的支持, 发行人将无法生存。减记部分不可恢复, 减记部分尚未支付的累积应付利息亦将不再支付。

If a Non-Viability Event occurs, the Issuer has the right, without any requirement for the consent of the Noteholders, after the write-off or conversion of all additional Tier 1 capital

instruments, to write-off the principal amount in whole or in part of the Notes. The amount of the write-down/write-off shall be determined by the ratio of the outstanding principal amount of the Notes to the aggregate principal amount of all tier 2 capital instruments with the identical Trigger Event. “Non-Viability Event” means the occurrence of the earlier of either: (1) The NAFR having decided that a Write-off is necessary, without which the Issuer would become non-viable; or (2) any relevant authority having decided that a public sector injection of capital or equivalent support is necessary, without which the Issuer would become non-viable. The amount written-down/written-off shall not be restored and the accrued cumulative interest of the written-down/written-off amount shall be cancelled.

触发事件发生日指国家金融监督管理总局或相关部门认为触发事件已发生，并且向发行人发出通知，同时发布公告的日期。

“Non-Viability Event Occurrence Date” means the date on or by which a Non-Viability Event occurs and the applicable authority has informed the issuer and made a public announcement of such Non-Viability Event.

触发事件发生日后两个工作日内，发行人将就触发事件的具体情况、本期债券将被减记的金额、减记金额的计算方式、减记的执行日以及减记执行程序予以公告，并通知本期债券持有人。

Within two business days following such Non-Viability Event Occurrence Date, a notice shall be given by the Issuer to the Noteholders which shall state the details of the relevant Non-Viability Event, the principal amount and interest of the Notes to be Written-off, the method used to calculate the amount to be Written-off, the effective date of the Write-off and the manner in which the Write-off will be effected and procedures of the Write-off.

（九）票面利率 Interest Rate of the Notes

本期债券采用固定利率形式，单利按年计息，不计复利，逾期不另计利息。本期债券不含有利率跳升机制及其他赎回激励。派息不与发行人自身的评级挂钩，也不随着评级变化而调整。本期债券的派息将遵守监管当局现时有效的监管规定。

The interest rate of the Notes is fixed, which is calculated on a single interest basis annually, without compound interest and overdue extra interest. The applicable interest rate of the Notes shall not be subject to any step up nor contain any incentive to redeem. The payment of interest is not linked to any credit rating of the Issuer and shall not be adjusted according to

changes in the credit rating of the Issuer in the future. Any payment of interest on the Notes will be subject to the applicable regulatory requirements of the relevant regulatory authorities in effect at the time of such payment.

(十) 发行范围及对象 Investors of the Offering

本期债券面向全国银行间债券市场机构投资者发行（国家法律、法规禁止购买者除外）。发行人承诺，发行人及受其控制或有重要影响的关联方不购买本期债券，且发行人不会直接或间接为购买本期债券提供融资。

The target investors of the Notes are the institutions of the National Interbank Bond Market (except for the investors prohibited by laws or regulations). Neither the Issuer nor a related party over which the Issuer exercise control or significant influence can purchase the Notes, nor can the Issuer directly or indirectly fund the purchase of the Notes.

(十一) 提前兑付 Acceleration Payment

发行人不得在债券到期日前提前兑付，债券持有人也不得要求发行人在债券到期日前提前兑付。

The Issuer is not allowed to pay in advance prior to maturity. The Noteholders shall not have any right to declare any payment of principal or interest under the Notes immediately due and payable prior to maturity.

(十二) 递延兑付 Deferred Payment

本期债券本金和利息的兑付不含递延支付条款。在满足监管机构关于二级资本债券偿付本息前提条件的情况下，本期债券的本金和利息不可递延支付或取消支付。

The payment of the principal and interest of the Notes does not include deferred payment terms. When the requirements of regulatory institutions for the repayment of principal and interest of Tier 2 Capital Notes applies, the principal and interest of the Notes cannot be deferred or cancelled.

(十三) 回售 Put Option

投资者不得提前回售本期债券。

Put option is not applicable.

(十四) 计息期限 Interest Accrual Period

如果发行人不行使赎回权，本期债券的计息期限为 2025 年 3 月 3 日至 2035 年 3 月 2 日；如果发行人行使赎回权，则本期债券被赎回部分的计息期限为 2025 年 3 月 3 日至 2030 年 3 月 2 日。

If redemption right is not exercised by the Issuer, interest accrual period of the Notes Tranche 1 is from March 3, 2025 to March 2, 2035. If redemption right is exercised by the Issuer, then interest accrual period is from March 3, 2025 to March 2, 2030.

(十五) 发行价格 Issue Price

本期债券将按票面金额平价发行。

The Notes will be issued at par.

(十六) 债券面值 Denomination

本期债券的单位票面金额为人民币 100 元，即每一记账单位对应的债券本金为人民币 100 元。

The denomination of the Notes is RMB 100 each, namely, the principal amount of each unit of the Notes is RMB 100.

(十七) 最小认购单位 Minimum Purchase Amount

本期债券最小认购金额为人民币 1,000 万元，且必须是人民币 1,000 万元的整数倍。

The minimum purchase amount for the Notes is RMB 10 million and must be an integral multiple of RMB 10 million in excess thereof.

(十八) 发行方式 Issuing Method

本期债券由主承销商组织承销团，通过簿记建档、集中配售方式在全国银行间债券市场发行。

The underwriters will form an underwriting syndicate and the Notes will be issued in the National Interbank Bond Market by book running.

(十九) 债券形式 Form of the Notes

本期债券采用实名制记账式。

The Notes adopt the real-name book-entry system.

(二十) 发行期限 Issuing Period

2025年2月27日起至2025年3月3日止，共3个工作日。

The Issuing Period of the Notes is from February 27, 2025 to March 3, 2025, with a total of 3 business days.

(二十一) 发行首日 The First Date of the Issuing Period

2025年2月27日。

February 27, 2025.

(二十二) 簿记建档日 The Date of Booking Running

2025年2月27日。

February 27, 2025.

(二十三) 缴款截止日 Payment Settlement Date

2025年3月3日。

March 3, 2025.

(二十四) 起息日 Distribution Commencement Date

2025年3月3日。

March 3, 2025.

(二十五) 交易流通 Trading and Circulation

本期债券发行结束后，将按照全国银行间债券市场债券交易的有关规定进行交易流通。

The Notes will be traded in accordance with relevant provisions on the China Interbank Bond Market after the issuance.

(二十六) 还本付息方式 Principal Redemption and Interest Payment Method

本期债券按年付息，到期一次还本，最后一期利息随本金的兑付一起支付，本金自兑付日起不另计利息。

The Notes pay interest on a yearly basis, repay all the principal at the expiry date, and the last-term interest is paid together with the payment of the principal. There is no interest from the date of payment of the principal.

(二十七) 本息兑付方法 Principal and Interest Payment Method

本期债券于付息日支付利息。本期债券到期或赎回时于兑付日一次性偿还本金。具体利息支付办法及本金兑付办法将按照有关规定，由发行人在主管部门指定媒体上发布的有关公告中予以披露。本期债券的付息和兑付将通过托管人办理。

The Notes pay interest on the interest payment date. The Notes will be repaid at the redemption date when the Notes are mature or redeem. Specific interest payment methods and principal payment methods shall be disclosed by the Issuer in the relevant announcement issued by the competent department designated media in accordance with the relevant provisions. The interest payment and the repayment of the notes will be handled by the custodian.

(二十八) 付息日 The Interest Payment Date

本期债券的付息日为存续期内每年的3月3日，如遇法定节假日或休息日，则资金支付顺延至下一个工作日，顺延期间应付利息不另计息。

The interest payment date of the Notes shall be March 3 of each year. If any interest payment date falls on a day which is an official holiday or non-working day in the PRC, it shall be postponed to the next following day which is a business day, and any such postponed payment will not bear interest.

(二十九) 兑付日 The Redemption Date

如果发行人不行使赎回权，则本期债券的兑付日为2035年3月3日；如果发行人行使赎回权，则本期债券被赎回部分的兑付日为2030年3月3日。如遇法定节假日或休息日，则资金支付顺延至下一个工作日，顺延期间本金不另计息。

If redemption right is not exercised by the Issuer, the redemption date of the Notes shall be March 3, 2035. If redemption right is exercised by the Issuer, then the redemption date of the Notes shall be March 3, 2030. If any interest payment date falls on a day which is an official holiday or non-working day in the PRC, it shall be postponed to the next following day which is a business day, and any such postponed payment will not bear interest.

(三十) 债券信用评级 Credit Rating

经东方金诚国际信用评估有限公司综合评定，发行人的主体信用评级为AAA级，本期债券信用评级为AAA级。

According to the rating result of Golden Credit Rating International Co., Ltd., the Issuer has been rated AAA, and the Notes to be issued have been rated AAA.

(三十一) 债券承销 Notes Underwriting

由主承销商组织承销团以余额包销方式承销。

The Notes will be underwritten by the underwriting syndicate organized by the lead Underwriters.

(三十二) 托管人 Trustee

本期债券的托管人为银行间市场清算所股份有限公司。

The trustee of the Notes is the Shanghai Clearing House.

(三十三) 募集资金用途 Use of Proceeds

本期债券发行的募集资金在扣除发行费用后，将依据适用法律和主管部门的批准全部用于补充发行人二级资本，优化资本结构，促进业务稳健发展。

The net proceeds from the issue of the Notes will be used to boost the Tier 2 capital of the Issuer in accordance with the applicable laws and for the purposes approved by the regulatory authorities, to optimize capital structure, and to promote steady development of business.

本期债券的发行条款符合《商业银行资本管理办法》关于二级资本工具的合格标准，且本期债券在存续期间将遵循监管部门相关监管政策的调整的各项要求。

The clauses of the Notes conform to the eligibility criteria of the Capital Management Measures for Commercial Banks. The Notes will comply with the requirements of relevant regulatory policy adjustments by the regulatory authorities during the period of their existence.

(三十四) 税务提示 Taxation

根据国家有关税收法律、法规的规定，投资者投资本期债券所应缴纳的税款由投资者承担。

According to the relevant laws and regulations about taxation, investors shall bear the taxes payable by investors when investing in the Notes.

(三十五) 风险提示 Risk Warning

与本期债券相关的次级性风险、减记损失风险、利率风险、交易流动性风险和再投资风险等均在募集说明书和发行公告中作了充分揭示。

The subordination risk, write-down risk, interest rate risk, liquidity risk and reinvestment risk related to the Notes are fully disclosed in the Offering Circular and the Issuance Announcement.

发行人 2023 年第一次临时股东大会已审议批准本期债券发行，且已进行相关授权安排。经主管部门核准，本期债券发行的募集资金在扣除发行费用后，将全部用于补充发行人二级资本。本期债券的发行条款符合《商业银行资本管理办法》关于二级资本工具的合格标准，且本期债券在存续期间将遵循监管部门相关监管政策的调整的各项要求。

The issuance plan and relevant authorization arrangements have been approved by the 2023 first Extraordinary Shareholders Meeting of the Issuer. With the approval of the competent authorities, the net proceeds from the issue of the Notes will be used to boost the Tier 2 capital of the Bank. The clauses of the Notes conform to the eligibility criteria of the Administrative Measures for the Capital of Commercial Banks. The Notes will comply with the requirements of relevant regulatory policy adjustments by the regulatory authorities during the period of its existence.

二、债券评级结果

经东方金诚国际信用评估有限公司综合评定，发行人的主体信用评级为 AAA 级，本期债券信用评级为 AAA 级。

三、发行人

名 称:	中国工商银行股份有限公司
地 址:	北京市西城区复兴门内大街 55 号
法定代表人:	廖林
联系人:	洪露、王文荣、陈心怡
联系电话:	010-66107584
传 真:	010-66107571

邮政编码: 100140

四、主承销商

牵头主承销商/ 簿记管理人 中信证券股份有限公司
地址: 北京市朝阳区亮马桥路 48 号中信证券大厦 22 层
法定代表人: 张佑君
联系人: 王艳艳、康培勇、叶昱彤、林晟
联系电话: 010-60836563
传真: 010-60833504
邮政编码: 100026

联席主承销商 中国农业银行股份有限公司
地址: 北京市东城区建国门内大街 69 号
法定代表人: 谷澍
联系人: 刘兆莹
联系电话: 010-85109688
传真: 010-85106311
邮政编码: 100005

联席主承销商 中国银行股份有限公司
地址: 北京市西城区复兴门内大街 1 号
法定代表人: 葛海蛟
联系人: 傅吉娜、代伟华
联系电话: 010-66591106、010-66595062

传真：010-66591706

邮政编码：100818

联席主承销商

中国建设银行股份有限公司

地址：北京市西城区闹市口长安兴融中心

法定代表人：张金良

联系人：张孟姣

联系电话：010-67596807

传真：010-67596807

邮政编码：100031

联席主承销商

交通银行股份有限公司

地址：中国（上海）自由贸易试验区银城中路 188 号

法定代表人：任德奇

联系人：伊文韬

联系电话：021-38873262

传真：021-58408070

邮政编码：200120

联席主承销商

中国邮政储蓄银行股份有限公司

地址：北京市西城区金融大街 3 号

法定代表人：刘建军（代）¹

¹ 自 2022 年 4 月 25 日起，中国邮政储蓄银行股份有限公司执行董事、行长刘建军先生代为履行董事长、法定代表人等职责，下同。

联系人：崔旭光、刘然

联系电话：010-86353392

传真：010-86353392

邮政编码：100010

联席主承销商

中信建投证券股份有限公司

地址：北京市朝阳区景辉街16号院1号楼

法定代表人：王常青

联系人：王雯雯、马司鼎、冯伟、胡灏楠、陈子彦

联系电话：010-56052034

传真：010-56160130

邮政编码：100010

联席主承销商

中国国际金融股份有限公司

地址：北京市朝阳区建国门外大街1号国贸大厦2座27层及28层

法定代表人：陈亮

联系人：李彬楠、吕苏、祝境延、何惟、祝晓飞、虞雪筠、李晓彤、姜继芸、王言

联系电话：010-65051166

传真：010-65051156

邮政编码：100004

联席主承销商

招商证券股份有限公司

地址：北京市西城区月坛南街1号院3号楼招商银行大厦17层

法定代表人：霍达

联系人：祝融、刘华超、刘思溢、庞俊鹏

联系电话：010-60840902

传真：010-57601990

邮政编码：100045

联席主承销商

国泰君安证券股份有限公司

地址：北京市西城区金融大街甲9号金融街中心南楼17层

法定代表人：朱健

联系人：陈蓓、兰瑞轩、黄申溥

联系电话：010-83939733

传真：010-66162962

邮政编码：100032

联席主承销商

华泰证券股份有限公司

地址：北京市西城区丰盛胡同22号丰铭国际大厦A座6层

法定代表人：张伟

联系人：王特

联系电话：010-56839300

传真：010-56839400

邮政编码：100032

联席主承销商

兴业证券股份有限公司

地址：福建省福州市湖东路 268 号

法定代表人：杨华辉

联系人：陶健、祖欣、冉茂、杜科、刘贤品、吕璐、刘言、
刘玥晓

联系电话：021-20370697

传真：021-68582595

邮政编码：200135

联席主承销商

中国银河证券股份有限公司

地址：北京市丰台区西营街 8 号院 1 号楼 7 至 18 层 101

法定代表人：王晟

联系人：于晶晶、贾洪彬、郑广泽、丁冀彤、李可心、崔秋
爽

联系电话：010-80927062

传真：010-80929002

邮政编码：100073

联席主承销商

海通证券股份有限公司

地址：北京市朝阳区安定路 5 号奥南五号大厦 15 层

法定代表人：周杰

联系人：周林、程子芑、吴伊璠、张潇

联系电话：010-88027267

传真：010-88027190

邮政编码：100029

联席主承销商

中银国际证券股份有限公司

地址：北京市西城区西单北大街 110 号 7 层

法定代表人：宁敏

联系人：韩文胜、王锐、宋宁、张正勤

联系电话：010-66229111

传真：010-66578964

邮政编码：100032

联席主承销商

广发证券股份有限公司

地址：北京市西城区金融大街 5 号新盛大厦 B 座 9 层

法定代表人：林传辉

联系人：王金锋、王冰、冯卉、王缔

联系电话：010-56571892

传真：010-56571688

邮政编码：100033

联席主承销商

申万宏源证券有限公司

地址：上海市徐汇区长乐路 989 号 45 层

法定代表人：张剑

联系人：喻珊、纳沁、许诺恒

联系电话：010-88013931

传真：010-88085373

邮政编码：100033

联席主承销商

光大证券股份有限公司

地址：上海市静安区新闻路 1508 号

法定代表人：刘秋明

联系人：贾俊、黄成成

联系电话：010-58377801

传真：010-58377858

邮政编码：100045

联席主承销商

东方证券股份有限公司

地址：上海市黄浦区中山南路 119 号东方证券大厦

法定代表人：龚德雄

联系人：方原草、李嗣宇、杨帆、冯秀娟、施雨池、郭原、
毕成、马国沛、党婕莎

联系电话：021-23153888

传真：021-23153500

邮政编码：200010

联席主承销商

国信证券股份有限公司

地址：上海市浦东新区民生路 1199 弄证大五道口广场 1 号楼
11 层

法定代表人：张纳沙

联系人：胡鹏、赵洁、张之路、王申毅、谢伟君、徐嘉铭、

宋敬奎、陈家骅、李豪

联系电话：021-60375444

传真：021-60375444

邮政编码：200135

联席主承销商

中泰证券股份有限公司

地址：北京市东城区朝阳门北大街9号泓晟国际中心17层

法定代表人：王洪

联系人：齐莉莉、郑星宇、郑爽

联系电话：010-59013955

传真：010-59013945

邮政编码：100007

联席主承销商

平安证券股份有限公司

地址：深圳市福田区福田街道益田路5023号平安金融中心B座第22-25层

法定代表人：何之江

联系人：刘羿、高童、程刚

联系电话：0755-81917165

传真：0755-82431029

邮政编码：518000

五、债券评级机构

名称：东方金诚国际信用评估有限公司

地 址： 北京市丰台区丽泽路 24 号院 3 号楼-5 层至 45 层 101 内 44 层
4401-1

法定代表人： 崔磊

联系人： 苏发玲

联系电话： 010-62299800

传 真： 010-62299803

邮政编码： 100071

六、律师事务所

名 称： 北京市金杜律师事务所

地 址： 北京市朝阳区东三环中路 1 号 1 幢环球金融中心办公楼东楼
17-18 层

法定代表人： 王玲

联系人： 苏峥、叶盛杰

联系电话： 010-58785588

传 真： 010-58785566

邮政编码： 100020

七、审计机构

名 称： 德勤华永会计师事务所（特殊普通合伙）

地 址： 上海市黄浦区延安东路 222 号 30 楼

执行事务合伙人： 付建超

联系人： 吴卫军、曾浩

联系电话： 021-61418888

传 真： 021-63350003

邮政编码： 200002

八、债券登记和托管机构

名称： 银行间市场清算所股份有限公司

地址： 上海市黄浦区北京东路2号

法定代表人： 马贱阳

联系人： 谢晨燕

联系电话： 021-23198708

传真： 021-63326661

邮政编码： 200010

目 录

第一章 释义	27
第二章 阅读指引	35
第三章 募集说明书概要	36
第四章 本期债券偿付说明及风险提示	53
第五章 本期债券情况	64
第六章 发行人基本情况	77
第七章 发行人历史财务数据和指标	98
第八章 发行人财务结果的分析	109
第九章 本期债券募集资金的使用	141
第十章 本期债券发行后发行人的财务结构和已发行未到期的其他债券	142
第十一章 发行人所在行业状况	147
第十二章 发行人业务状况及在所在行业的地位分析	166
第十三章 发行人与母公司、子公司及其他投资者的投资关系	183
第十四章 发行人董事、监事及高级管理人员	187
第十五章 本期债券承销和发行方式	195
第十六章 本期债券税务等相关问题分析	196
第十七章 本期债券信用评级情况	198
第十八章 发行人律师的法律意见	200
第十九章 本期债券发行有关机构	201
第二十章 备查文件	210

第一章 释义

CHAPTER 1 INTERPRETATION

在本募集说明书中，除非上下文另有规定，下列词汇具有以下含义：

Except where the context otherwise requires, the following abbreviations and definitions apply throughout this Offering Circular:

发行人/本行/工商银行	中国工商银行股份有限公司；或中国工商银行股份有限公司及其子公司
The Issuer / The Bank / ICBC	Industrial and Commercial Bank of China Limited, or Industrial and Commercial Bank of China Limited and its subsidiaries
本期债券	中国工商银行股份有限公司 2025 年二级资本债券（第一期）（债券通）
The Notes	Industrial and Commercial Bank of China Limited 2025 Tier 2 Capital Notes (Series 1) (Bond Connect)
本期债券发行	“中国工商银行股份有限公司 2025 年二级资本债券（第一期）（债券通）”的发行
Issuance of Notes	The Issuance of the Industrial and Commercial Bank of China Limited 2025 Tier 2 Capital Notes (Series 1) (Bond Connect)
簿记建档	由簿记管理人记录投资者认购本期债券数量和票面年利率的程序
Book Running	Procedures by which book runners record the amount and interest rate to which investors subscribe
簿记管理人	制定簿记建档程序，负责簿记建档操作和簿记管理账户的管理人，指中信证券股份有限公司
Book Runner	Settling procedures to record the amount and interest rate to which investors subscribe, means CITIC Securities Co., Ltd.
牵头主承销商	中信证券股份有限公司
Lead Underwriters	CITIC Securities Co., Ltd.
联席主承销商	中国农业银行股份有限公司、中国银行股份有限公司、中

Joint Lead Underwriters

国建设银行股份有限公司、交通银行股份有限公司、中国邮政储蓄银行股份有限公司、中信建投证券股份有限公司、中国国际金融股份有限公司、招商证券股份有限公司、国泰君安证券股份有限公司、华泰证券股份有限公司、兴业证券股份有限公司、中国银河证券股份有限公司、海通证券股份有限公司、中银国际证券股份有限公司、广发证券股份有限公司、申万宏源证券有限公司、光大证券股份有限公司、东方证券股份有限公司、国信证券股份有限公司、中泰证券股份有限公司、平安证券股份有限公司

Agricultural Bank of China Limited, Bank of China Limited, China Construction Bank Corporation, Bank of Communications Co., Ltd., Postal Savings Bank of China Co., Ltd., China Securities Co., Ltd., China International Capital Corporation Limited, China Merchants Securities Co., Ltd., GUOTAI JUNAN SECURITIES CO., LTD., Huatai Securities Co., Ltd., Industrial Securities Co., Ltd., China Galaxy Securities Co., Ltd., HAITONG SECURITIES CO., LTD., BOC INTERNATIONAL (CHINA) CO., LTD., GF Securities Co., Ltd., Shengwan Hongyuan Securities Co., Ltd., EVERBRIGHT SECURITIES CO., LTD., Orient Securities Co., Ltd., Guosen Securities Co., Ltd., ZHONGTAI SECURITIES CO., LTD., Ping An Securities Co., Ltd.

主承销商

Underwriters

中信证券股份有限公司、中国农业银行股份有限公司、中国银行股份有限公司、中国建设银行股份有限公司、交通银行股份有限公司、中国邮政储蓄银行股份有限公司、中信建投证券股份有限公司、中国国际金融股份有限公司、招商证券股份有限公司、国泰君安证券股份有限公司、华泰证券股份有限公司、兴业证券股份有限公司、中国银河证券股份有限公司、海通证券股份有限公司、中银国际证券股份有限公司、广发证券股份有限公司、申万宏源证券

有限公司、光大证券股份有限公司、东方证券股份有限公司、国信证券股份有限公司、中泰证券股份有限公司、平安证券股份有限公司

CITIC Securities Co., Ltd., Agricultural Bank of China Limited, Bank of China Limited, China Construction Bank Corporation, Bank of Communications Co., Ltd., Postal Savings Bank of China Co., Ltd., China Securities Co., Ltd., China International Capital Corporation Limited, China Merchants Securities Co., Ltd., GUOTAI JUNAN SECURITIES CO., LTD., Huatai Securities Co., Ltd., Industrial Securities Co., Ltd., China Galaxy Securities Co., Ltd., HAITONG SECURITIES CO., LTD., BOC INTERNATIONAL (CHINA) CO., LTD., GF Securities Co., Ltd., Shengwan Hongyuan Securities Co., Ltd., EVERBRIGHT SECURITIES CO., LTD., Orient Securities Co., Ltd., Guosen Securities Co., Ltd., ZHONGTAI SECURITIES CO., LTD., Ping An Securities Co., Ltd.

承销团	由本期债券主承销商及其他承销团成员组成的承销团
Underwriting Syndicate	All underwriters and other underwriting group members for the bond issuance
中国银行	中国银行股份有限公司
BOC	Bank of China Limited
建设银行	中国建设银行股份有限公司
CCB	China Construction Bank Corporation
农业银行	中国农业银行股份有限公司
ABC	Agricultural Bank of China Limited
交通银行	交通银行股份有限公司
BOCOM	Bank of Communications Co., Ltd.
邮储银行	中国邮政储蓄银行股份有限公司
PSBC	Postal Savings Bank of China Co., Ltd.
全国性股份制商业银行	我国现有的全国性股份制商业银行，包括招商银行、浦发
Joint-stock Commercial	银行、中信银行、中国光大银行、华夏银行、中国民生银

Banks	行、广发银行、兴业银行、平安银行、恒丰银行、浙商银行、渤海银行共 12 家
	The existing national medium-small joint-stock commercial banks in China, including China Merchants Bank, Shanghai Pudong Development Bank, China CITIC Bank, China Everbright Bank, Huaxia Bank, China Minsheng Bank, China Guangfa Bank, Industrial Bank, Pingan Bank, Hengfeng Bank, China Zheshang Bank, China Bohai Bank
城市商业银行 City Commercial Bank	20 世纪 90 年代中期及以后，中央以城市信用社为基础，组建的商业银行
农村商业银行 Rural Commercial Bank	Commercial banks established by the central government based on urban credit cooperatives in the mid-1990s and later 由辖内农民、农村工商户、企业法人和其他经济组织共同入股组成的股份制的地方性金融机构
	Local financial institutions with a shareholding system composed of farmers, rural businesses, corporate legal persons, and other economic organizations within their jurisdiction
法定节假日或休息日 Official Holiday or Non-Business Day	中华人民共和国的法定及政府指定节假日或休息日（不包括中国香港、中国澳门和中国台湾的法定及政府指定节假日或休息日）
	Statutory and government-designated holidays or rest days of PRC (Excluding statutory and government-designated holidays and/or rest days of the Hong Kong SAR, Macao SAR, and Taiwan, China)
募集说明书 Offering Circular	发行人为发行本期债券并向投资者披露本期债券发行相关信息而制作的《中国工商银行股份有限公司 2025 年二级资本债券（第一期）（债券通）募集说明书》
	The Offering Circular of Industrial and Commercial Bank of China Limited 2025 Tier 2 Capital Notes (Series 1) (Bond Connect) for the disclosure of the relevant information about the Notes

发行公告	发行人为发行本期债券而根据有关法律法规制作的《中国工商银行股份有限公司 2025 年二级资本债券（第一期）（债券通）发行公告》
Issuance Announcement	The Issuance Announcement of Industrial and Commercial Bank of China Limited 2025 Tier 2 Capital Notes (Series 1) (Bond Connect), based on the relevant laws and regulations
发行文件	在本期债券发行过程中必需的文件、材料或其它资料及其所有修改和补充文件（包括但不限于募集说明书、发行公告）
Documents of Issuance	Documents, files or other materials and all modifications and supplements necessary for the issuance of the Notes (including but not limited to the Offering Circular, and Issuance Announcement)
工作日	北京市商业银行对公营业日（不包括法定节假日或休息日）
Business Day	The business day of commercial banks in Beijing (excluding Official Holidays)
报告期内/报告期各期/最近三年及一期	2021 年、2022 年、2023 年及 2024 年第三季度 2021, 2022, 2023 and 2024Q3
Recent Three Years and One Period / Reporting Period / In the Reporting Period	
报告期各期末/最近三年及一期末	2021 年 12 月 31 日、2022 年 12 月 31 日、2023 年 12 月 31 日及 2024 年 9 月 30 日
End of Reporting Period / End of Recent Three Years and One Period	End of 2021, 2022, 2023 and 2024Q3
国务院	中华人民共和国国务院
State Council	The PRC State Council
人民银行	中国人民银行
PBOC	People's Bank of China

金融监管总局	国家金融监督管理总局
NAFR	The National Administration of Financial Regulation
财政部	中华人民共和国财政部
Ministry of Finance	Ministry of Finance of the PRC
中国证监会	中国证券监督管理委员会
CSRC	China Securities Regulatory Commission
原中国银监会	原中国银行业监督管理委员会 ²
CBRC	The former China Banking Regulatory Commission
原中国银保监会/原银保监 会	原中国银行保险监督管理委员会 ¹
CBIRC	The former China Banking and Insurance Regulatory Commission
原中国保监会	原中国保险监督管理委员会 ¹
CIRC	The former China Insurance Regulatory Commission
上交所	上海证券交易所
SSE	Shanghai Stock Exchange
外汇管理局	中华人民共和国国家外汇管理局
SAFE	State Administration of Foreign Exchange of the People's Republic of China
国家市场监督管理总局	中华人民共和国国家市场监督管理总局
SAMR	State Administration for Market Regulation of the People's Republic of China
国家税务总局	中华人民共和国国家税务总局
State Taxation Administration	State Taxation Administration of the People's Republic of China
国家发改委	中华人民共和国国家发展和改革委员会
NDRC	National Development and Reform Commission of the People's Republic of China
国家审计署	中华人民共和国审计署
National Audit Office	National Audit Office of the People's Republic of China

² 原中国银行业监督管理委员会、原中国保险监督管理委员会合并组建为原中国银行保险监督管理委员会，原中国银行保险监督管理委员会现已重新组建为国家金融监督管理总局。

香港联交所	香港联合交易所有限公司
HKEX	The Stock Exchange of Hong Kong Ltd.
香港金管局	香港金融管理局
HKMA	Hong Kong Monetary Authority
香港证监会	香港证券及期货事务监察委员会
SFC	Securities and Futures Commission of Hong Kong
有关主管机关	本期债券发行需获得其核准的监管机关, 包括但不限于人
Relevant	民银行、金融监管总局
Regulatory	
Agencies	Regulatory authorities: The People's Bank of China, The National Administration of Financial Regulation etc.
元、万元、百万元、亿元	如无特别说明, 指人民币元、人民币万元、人民币百万元、
Yuan, Ten Thousand Yuan,	人民币亿元
One Million Yuan, One	Refer to Yuan, Ten Thousand Yuan, One Million Yuan, One
Hundred Million Yuan	Hundred Million Yuan in RMB respectively, unless otherwise stated
银行间市场	全国银行间债券市场
Interbank Market	China Interbank Bond Market
上海清算所	银行间市场清算所股份有限公司
SHCH	Shanghai Clearing House
汇金公司/中央汇金	中央汇金投资有限责任公司
Central Huijin	Central Huijin Investment Ltd.
社保基金会	全国社会保障基金理事会
NCSSF	National Council for Social Security Fund of the People's Republic of China
东方金诚	东方金诚国际信用评估有限公司
Golden Credit Rating	Golden Credit Rating International Co., Ltd.
资本新规	《商业银行资本管理办法》
New Capital Measures	Capital Management Measures for Commercial Banks
穆迪	穆迪投资者服务公司
Moody's	Moody's Investors Service, Inc.
标准普尔	标准普尔评级服务公司

S&P	Standard & Poor's Ratings Co., Ltd.
标准银行	标准银行集团有限公司
Standard Bank	Standard Bank Group Ltd.
工银安盛	工银安盛人寿保险有限公司
ICBC-AXA	ICBC-AXA Assurance Co., Ltd.
工银国际	工银国际控股有限公司
ICBC International	ICBC International Holdings Limited
工银瑞信	工银瑞信基金管理有限公司
ICBCCS	ICBC Credit Suisse Asset Management Co., Ltd.
工银理财	工银理财有限责任公司
ICBCWM	ICBC Wealth Management Co., Ltd.
工银欧洲	中国工商银行（欧洲）有限公司
ICBC (Europe) S.A.	Industrial and Commercial Bank of China (Europe) S.A.

本募集说明书中任何表格中若出现总计数与所列数值总和不符，均为四舍五入所致。

第二章 阅读指引

关于本期债券的受偿顺序及风险提示，请阅读本募集说明书第四章“本期债券偿付说明及风险提示”。

关于本期债券的名称、期限、利率、发行对象、发行期限、发行方式、发行价格及计息期限、还本付息的期限和方式，请阅读本募集说明书第五章“本期债券情况”。

关于发行人名称、注册地址、经营范围、法定代表人、邮政编码，请阅读本募集说明书第六章“发行人基本情况”。

关于本期债券募集资金的用途，请阅读本募集说明书第九章“本期债券募集资金的使用”。

关于发行人最近的经营状况及有关业务发展基本情况，请阅读本募集说明书第十二章“发行人业务状况及在所在行业的地位分析”。

关于发行人与母公司、子公司及其他投资者的投资关系基本情况，请阅读本募集说明书第十三章“发行人与母公司、子公司及其他投资者的投资关系”。

关于本期债券的税务问题，请阅读本募集说明书第十六章“本期债券税务等相关问题分析”。

第三章 募集说明书概要

以下资料节录自本募集说明书。投资者做出投资决策前，请认真阅读本募集说明书的全文。

一、发行人基本情况

(一) 发行人概况

中文名称:	中国工商银行股份有限公司
英文名称:	INDUSTRIAL AND COMMERCIAL BANK OF CHINA LIMITED (缩写“ICBC”)
法定代表人:	廖林
注册地址:	北京市西城区复兴门内大街 55 号
邮政编码:	100140
联系电话:	86-10-6610 6114
传真:	86-10-6610 7571
网址:	www.icbc.com.cn, www.icbc-ltd.com

(二) 发行人简介

中国工商银行股份有限公司前身为中国工商银行，成立于 1984 年 1 月 1 日。2005 年 10 月 28 日，发行人整体改制为股份有限公司。2006 年 10 月 27 日，发行人成功在上交所和香港联交所同日挂牌上市。

发行人致力于建设中国特色世界一流现代金融企业，拥有优质的客户基础、多元的业务结构、强劲的创新能力和市场竞争力。发行人将服务作为立行之本，坚持以服务创造价值，向全球超 1,284 万对公客户和 7.49 亿个人客户提供丰富的金融产品和优质的金融服务，以自身高质量发展服务经济社会高质量发展。发行人自觉将社会责任融入发展战略和经营管理活动，在服务制造业、发展普惠金融、支持乡村振兴、发展绿色金融、支持公益事业等方面受到广泛赞誉。

发行人始终聚焦主业，坚持服务实体经济的本源，与实体经济共荣共存、共担风雨、共同成长；始终坚持风险为本，牢牢守住底线，不断提高控制和化解风险的能力；始终坚持对商业银行经营规律的把握与遵循，致力于成为基业长青的银行；始终坚持稳中求进、创新求进，持续深化重点发展战略，积极发展金融科技，加快数字化转型；始终坚持专业专注，开拓专业化经营模式，锻造“大行工匠”。

截至2023年末，发行人集团口径资产总额446,970.79亿元，较2022年末增长12.84%；2023年，发行人集团口径实现净利润3,651.16亿元，同比增加0.83%；加权平均净资产收益率10.66%，基本每股收益为0.98元。截至2023年末，发行人根据《商业银行资本管理办法（试行）》计算的集团口径资本充足率、一级资本充足率和核心一级资本充足率分别达到19.10%、15.17%和13.72%。

截至2024年9月末，发行人集团口径资产总额483,577.55亿元，较2023年末增长8.19%；2024年1-9月，发行人集团口径实现净利润2,704.75亿元，较2023年1-9月增加0.20%；年化加权平均净资产收益率9.77%，基本每股收益为0.72元。截至2024年9月末，发行人根据《商业银行资本管理办法》计算的集团口径资本充足率、一级资本充足率和核心一级资本充足率分别达到19.25%、15.23%和13.95%。

二、本期债券发行概要

债券名称	中国工商银行股份有限公司2025年二级资本债券（第一期）（债券通）。
Name of the Notes	Industrial and Commercial Bank of China Limited 2025 Tier 2 Capital Notes (Series 1) (Bond Connect).
发行人	中国工商银行股份有限公司。
The Issuer	Industrial and Commercial Bank of China Limited.
基本发行规模	本期债券基本发行规模为人民币400亿元。
Basic Issuance Size	The basic issuance size of the Notes is RMB 40 billion.
债券期限	本期债券为10年期固定利率债券，在第5年末附有条件的发行人赎回权，发行人在国家金融监督管理总局认可的前提下有权按面值部分或全部赎回该品种债券。
Maturity Date	

10 years Fixed-rate Notes with conditional redemption right by the Issuer at the end of the fifth year. With the recognition of the NAFR, the Notes are redeemable in whole or in part at the option of the Issuer at their outstanding principal amount.

超额增发权

Over-Issuance Right

若本期债券的实际全场申购倍数（全场申购量 / 基本发行规模） $\alpha \geq 1.4$ ，发行人有权选择行使超额增发权，即在本期债券的基本发行规模之外，增加发行不超过人民币 100 亿元；若本期债券实际全场申购倍数 $\alpha < 1.4$ ，则按照基本发行规模发行。

If the actual subscription multiple α (i.e. $\alpha = \text{Actual subscription size} / \text{Basic issuance size}$) meets the condition $\alpha \geq 1.4$, the issuer has the right to exercise the over-issuance right, that is, to increase the issuance by no more than RMB 10 billion in addition to the basic issuance size of the Bonds; If the actual subscription multiple α meets the condition $\alpha < 1.4$, the Bonds will be issued according to the basic issuance size.

次级条款

Status

本期债券本金的清偿顺序和利息支付顺序均在存款人和一般债权人之后，股权资本、其他一级资本工具和混合资本债券之前；本期债券与发行人已发行的与本期债券偿还顺序相同的其他次级债务处于同一清偿顺序，与未来可能发行的与本期债券偿还顺序相同的其他二级资本工具同顺位受偿。除非发行人进入破产清算程序，投资者不能要求发行人加速偿还本期债券的本金和利息。

The claims of the Noteholders for payment of principal and any interest under the Notes will, in the event of the Winding-Up of the Issuer, be subordinated to the claims of depositors and general creditors of the Issuer and shall rank in priority to the claims of all holders of equity

capital, Additional Tier 1 Capital Instruments and hybrid capital Notes of the Issuer, present or future, and will rank at least pari passu with the claims under existing Tier 2 Capital Notes of the Issuer and any other Subordinated Indebtedness of the Issuer, present or future (including any Additional Tier 2 Capital Instruments expressed to rank pari passu with the Notes which may be issued in the future by the Issuer). The Noteholders shall have no right to accelerate any payment of principal or interest under the Notes other than upon the procedure of bankruptcy and liquidation of the Issuer.

发行人赎回权

Redemption Rights of the Issuer

本期债券设定一次发行人选择提前赎回的权利。在行使赎回权后发行人的资本水平仍满足国家金融监督管理总局规定的监管资本要求的情况下，经国家金融监督管理总局认可，发行人可以选择在本期债券设置提前赎回权的计息年度的最后一日，按面值一次性部分或全部赎回本期债券。

The Notes are redeemable in whole or in part at the option of the Issuer at their outstanding principal amount at the end of the interest accrual year in which the redemption right is set. The Issuer could choose to redeem the Notes on the last day of the interest accrual year in which the redemption right is set; provided that the Issuer shall obtain the recognition of the NAFR and that the capital position of the Issuer after redemption of the Notes still meets the regulatory capital requirements prescribed by the NAFR.

发行人须在得到国家金融监督管理总局认可并满足下述条件的前提下行使赎回权：（1）使用同等或更高质量的资本工具替换被赎回的工具，并且只有在收入能力具备可持续性的条件下才能实施资本工具的替换；或（2）行使赎回权后的资本水平仍明显高于国家金融

监督管理总局规定的监管资本要求。

The exercise of the Issuer's Redemption Right shall be subject to the recognition of the NAFR and the satisfaction of the following preconditions: (1) the capital of the Issuer will be replenished by substitution of the Notes with capital instruments of the same or superior quality to the Notes and such substitution shall only be made at a time at which the Issuer has a sustainable income generating capability; or (2) the capital position of the Issuer immediately after redemption of the Notes will remain significantly higher than the regulatory capital requirements prescribed by the NAFR.

在满足赎回条件的前提下，发行人若选择行使赎回权，将按照有关监管机构要求，履行相关程序，且至少提前1个月发出债券赎回公告，通知债券持有人有关赎回执行日、赎回金额、赎回程序、付款方法、付款时间等具体安排。

Under the premise of meeting redemption conditions, if the Issuer chooses to exercise the right of redemption, the Issuer will comply with relevant procedures in accordance with the requirements of relevant regulators and a Redemption Notice shall be given to the Noteholders not less than 30 days prior to such date of redemption, including the redemption date, amount of redemption, redemption procedures, payment methods, payment time and other specific arrangements.

减记条款

Write-down/Write-off Clauses

当无法生存触发事件发生时，发行人有权在无需获得债券持有人同意的情况下，在其他一级资本工具全部减记或转股后，将本期债券的本金进行部分或全部减记。本期债券按照存续票面金额在设有同一触发事件的所有二级资本工具存续票面总金额中所占的比例进行减记。无法生存触发事件指以下两者中的较早者：

(1) 国家金融监督管理总局认定若不进行减记，发行人将无法生存；(2) 相关部门认定若不进行公共部门注资或提供同等效力的支持，发行人将无法生存。减记部分不可恢复，减记部分尚未支付的累积应付利息亦将不再支付。

If a Non-Viability Event occurs, the Issuer has the right, without any requirement for the consent of the Noteholders, after the write-off or conversion of all additional Tier 1 capital instruments, to write-off the principal amount in whole or in part of the Notes. The amount of the write-down/write-off shall be determined by the ratio of the outstanding principal amount of the Notes to the aggregate principal amount of all tier 2 capital instruments with the identical Trigger Event.

“Non-Viability Event” means the occurrence of the earlier of either: (1) The NAFR having decided that a Write-off is necessary, without which the Issuer would become non-viable; or (2) any relevant authority having decided that a public sector injection of capital or equivalent support is necessary, without which the Issuer would become non-viable. The amount written-down/written-off shall not be restored and the accrued cumulative interest of the written-down/written-off amount shall be cancelled.

触发事件发生日指国家金融监督管理总局或相关部门认为触发事件已发生，并且向发行人发出通知，同时发布公告的日期。

“Non-Viability Event Occurrence Date” means the date on or by which a Non-Viability Event occurs and the applicable authority has informed the issuer and made a public announcement of such Non-Viability Event.

触发事件发生后两个工作日内，发行人将就触发事

件的具体情况、本期债券将被减记的金额、减记金额的计算方式、减记的执行日以及减记执行程序予以公告，并通知本期债券持有人。

Within two business days following such Non-Viability Event Occurrence Date, a notice shall be given by the Issuer to the Noteholders which shall state the details of the relevant Non-Viability Event, the principal amount and interest of the Notes to be Written-off, the method used to calculate the amount to be Written-off, the effective date of the Write-off and the manner in which the Write-off will be effected and procedures of the Write-off.

票面利率

Interest Rate of the Notes

本期债券采用固定利率形式，单利按年计息，不计复利，逾期不另计利息。本期债券不含有利率跳升机制及其他赎回激励。派息不与发行人自身的评级挂钩，也不随着评级变化而调整。本期债券的派息将遵守监管当局现时有效的监管规定。

The interest rate of the Notes is fixed, which is calculated on a single interest basis annually, without compound interest and overdue extra interest. The applicable interest rate of the Notes shall not be subject to any step up nor contain any incentive to redeem. The payment of interest is not linked to any credit rating of the Issuer and shall not be adjusted according to changes in the credit rating of the Issuer in the future. Any payment of interest on the Notes will be subject to the applicable regulatory requirements of the relevant regulatory authorities in effect at the time of such payment.

发行范围及对象

Investors of the Offering

本期债券面向全国银行间债券市场机构投资者发行（国家法律、法规禁止购买者除外）。发行人承诺，发行人及受其控制或有重要影响的关联方不购买本期债券，且发行人不会直接或间接为购买本期债券提供

融资。

The target investors of the Notes are the institutions of the National Interbank Bond Market (except for the investors prohibited by laws or regulations). Neither the Issuer nor a related party over which the Issuer exercise control or significant influence can purchase the Notes, nor can the Issuer directly or indirectly fund the purchase of the Notes.

提前兑付

Acceleration Payment

发行人不得在债券到期日前提前兑付，债券持有人也不得要求发行人在债券到期日前提前兑付。

The Issuer is not allowed to pay in advance prior to maturity. The Noteholders shall not have any right to declare any payment of principal or interest under the Notes immediately due and payable prior to maturity.

递延兑付

Deferred Payment

本期债券本金和利息的兑付不含递延支付条款。在满足监管机构关于二级资本债券偿付本息前提条件的情况下，本期债券的本金和利息不可递延支付或取消支付。

The payment of the principal and interest of the Notes does not include deferred payment terms. When the requirements of regulatory institutions for the repayment of principal and interest of Tier 2 Capital Notes applies, the principal and interest of the Notes cannot be deferred or cancelled.

回售

Put Option

投资者不得提前回售本期债券。

Put option is not applicable.

计息期限

Interest Accrual Period

如果发行人不行使赎回权，本期债券的计息期限为 2025 年 3 月 3 日至 2035 年 3 月 2 日；如果发行人行使赎回权，则本期债券被赎回部分的计息期限为 2025 年 3 月 3 日至 2030 年 3 月 2 日。

If redemption right is not exercised by the Issuer, interest accrual period of the Notes is from March 3, 2025 to

March 2, 2035. If redemption right is exercised by the Issuer, then interest accrual period is from March 3, 2025 to March 2, 2030.

发行价格	本期债券将按票面金额平价发行。
Issue Price	The Notes will be issued at par.
债券面值	本期债券的单位票面金额为人民币 100 元，即每一记账单位对应的债券本金为人民币 100 元。
Denomination	The denomination of the Notes is RMB 100 each, namely, the principal amount of each unit of the Notes is RMB 100.
最小认购单位	本期债券最小认购金额为人民币 1,000 万元，且必须是人民币 1,000 万元的整数倍。
Minimum Purchase Amount	The minimum purchase amount for the Notes is RMB 10 million and must be an integral multiple of RMB 10 million in excess thereof.
发行方式	本期债券由主承销商组织承销团，通过簿记建档、集中配售方式在全国银行间债券市场发行。
Issuing Method	The underwriters will form an underwriting syndicate and the Notes will be issued in the National Interbank Bond Market by book running.
债券形式	本期债券采用实名制记账式。
Form of the Notes	The Notes adopt the real-name book-entry system.
发行期限	2025 年 2 月 27 日起至 2025 年 3 月 3 日止，共 3 个工作日。
Issuing Period	The Issuing Period of the Notes is from February 27, 2025 to March 3, 2025, with a total of 3 business days.
发行首日	2025 年 2 月 27 日。
The First Date of the Issuing Period	February 27, 2025.
簿记建档日	2025 年 2 月 27 日。
The Date of Booking Running	February 27, 2025.

缴款截止日	2025年3月3日。
Payment Settlement Date	March 3, 2025.
起息日	2025年3月3日。
Distribution Commencement Date	March 3, 2025.
交易流通	本期债券发行结束后，将按照全国银行间债券市场债券交易的有关规定进行交易流通。
Trading and Circulation	The Notes will be traded in accordance with relevant provisions on the China Interbank Bond Market after the issuance.
还本付息方式	本期债券按年付息，到期一次还本，最后一期利息随本金的兑付一起支付，本金自兑付日起不另计利息。
Principal Redemption and Interest Payment Method	The Notes pay interest on a yearly basis, repay all the principal at the expiry date, and the last-term interest is paid together with the payment of the principal. There is no interest from the date of payment of the principal.
本息兑付方法	本期债券于付息日支付利息。本期债券到期或赎回时于兑付日一次性偿还本金。具体利息支付办法及本金兑付办法将按照有关规定，由发行人在主管部门指定媒体上发布的有关公告中予以披露。本期债券的付息和兑付将通过托管人办理。
Principal and Interest Payment Method	The Notes pay interest on the interest payment date. The Notes will be repaid at the redemption date when the Notes are mature or redeem. Specific interest payment methods and principal payment methods shall be disclosed by the Issuer in the relevant announcement issued by the competent department designated media in accordance with the relevant provisions. The interest payment and the repayment of the notes will be handled by the custodian.
付息日	本期债券的付息日为存续期内每年的3月3日，如遇

The Interest Payment Date 法定节假日或休息日，则资金支付顺延至下一个工作日，顺延期间应付利息不另计息。

The interest payment date of the Notes shall be March 3 of each year. If any interest payment date falls on a day which is an official holiday or non-working day in the PRC, it shall be postponed to the next following day which is a business day, and any such postponed payment will not bear interest.

兑付日
The Redemption Date 如果发行人不行使赎回权，则本期债券的兑付日为 2035 年 3 月 3 日；如果发行人行使赎回权，则本期债券被赎回部分的兑付日为 2030 年 3 月 3 日。如遇法定节假日或休息日，则资金支付顺延至下一个工作日，顺延期间本金不另计息。

If redemption right is not exercised by the Issuer, the redemption date of the Notes shall be March 3, 2035. If redemption right is exercised by the Issuer, then the redemption date of the Notes shall be March 3, 2030. If any interest payment date falls on a day which is an official holiday or non-working day in the PRC, it shall be postponed to the next following day which is a business day, and any such postponed payment will not bear interest.

债券信用评级
Credit Rating 经东方金诚国际信用评估有限公司综合评定，发行人的主体信用评级为 AAA 级，本期债券信用评级为 AAA 级。

According to the rating result of Golden Credit Rating International Co., Ltd., the Issuer has been rated AAA, and the Notes to be issued have been rated AAA.

债券承销 由主承销商组织承销团以余额包销方式承销。

Notes Underwriting The Notes will be underwritten by the underwriting syndicate organized by the lead Underwriters.

托管人 本期债券的托管人为银行间市场清算所股份有限公司。

Trustee
募集资金用途
Use of Proceeds

The trustee of the Notes is the Shanghai Clearing House.
本期债券发行的募集资金在扣除发行费用后，将依据适用法律和主管部门的批准全部用于补充发行人二级资本，优化资本结构，促进业务稳健发展。

The net proceeds from the issue of the Notes will be used to boost the Tier 2 capital of the Issuer in accordance with the applicable laws and for the purposes approved by the regulatory authorities, to optimize capital structure, and to promote steady development of business.

本期债券的发行条款符合《商业银行资本管理办法》关于二级资本工具的合格标准，且本期债券在存续期间将遵循监管部门相关监管政策的调整的各项要求。

The clauses of the Notes conform to the eligibility criteria of the Capital Management Measures for Commercial Banks. The Notes will comply with the requirements of relevant regulatory policy adjustments by the regulatory authorities during the period of their existence.

税务提示
Taxation

根据国家有关税收法律、法规的规定，投资者投资本期债券所应缴纳的税款由投资者承担。

According to the relevant laws and regulations about taxation, investors shall bear the taxes payable by investors when investing in the Notes.

风险提示
Risk Warning

与本期债券相关的次级性风险、减记损失风险、利率风险、交易流动性风险和再投资风险等均在募集说明书和发行公告中作了充分揭示。

The subordination risk, write-down risk, interest rate risk, liquidity risk and reinvestment risk related to the Notes are fully disclosed in the Offering Circular and the Issuance Announcement.

发行人 2023 年第一次临时股东大会已审议批准本期债券发行，且已进行相关授权安排。经主管部门核准，本

期债券发行的募集资金在扣除发行费用后，将全部用于补充发行人二级资本。本期债券的发行条款符合《商业银行资本管理办法》关于二级资本工具的合格标准，且本期债券在存续期间将遵循监管部门相关监管政策的调整的各项要求。

The issuance plan and relevant authorization arrangements have been approved by the 2023 first Extraordinary Shareholders Meeting of the Issuer. With the approval of the competent authorities, the net proceeds from the issue of the Notes will be used to boost the Tier 2 capital of the Bank. The clauses of the Notes conform to the eligibility criteria of the Administrative Measures for the Capital of Commercial Banks. The Notes will comply with the requirements of relevant regulatory policy adjustments by the regulatory authorities during the period of its existence.

认购与托管

- 1、本期债券由主承销商组织承销团，通过簿记建档、集中配售方式在全国银行间债券市场发行。投资者参与本期债券的簿记配售的具体办法和要求将在主承销商发布的本期债券申购和配售办法说明中规定；
- 2、全国银行间债券市场成员凭符合本期债券申购和配售办法说明中规定的要约认购本期债券。如法律、法规对本条所述另有规定，按照相关规定执行；
- 3、本期债券形式为实名制记账式，投资者认购的本期债券在其于上海清算所开立的托管账户中托管记载；
- 4、本期债券发行结束后，由牵头主承销商向上海清算所统一办理本期债券的登记托管工作；
- 5、投资者办理认购、登记和托管手续时，不需缴纳任何附加费用。在办理登记和托管手续时，须遵循债券托管机构的有关规定；
- 6、若上述有关债券认购与托管之规定与任何现行或不时修订、颁布的法律、法规、上海清算所有关规定产

生任何冲突或抵触，应以该等现行或不时修订、颁布的法律、法规、上海清算所的有关规定为准

承销方式

本期债券由承销团成员承销

簿记场所

北京市朝阳区亮马桥路 48 号中信证券大厦

发行人的声明和保证

本行作为本期债券的发行人向投资者声明和保证如下：

- 1、本行是根据中国法律合法成立并有效存续的商业银行，具有经营本行企业法人营业执照中规定的业务的资格，并且拥有充分的权力、权利和授权拥有资产和经营其业务；
- 2、本行有充分的权力、权利和授权从事本募集说明书规定的发债行为，并已采取本期债券发行所必需的法人行为和其他行为；
- 3、本募集说明书已经相关监管机构批准，一经本行向公众正式披露，即视为本行就本期债券的发行向公众发出了要约邀请；
- 4、本行发行债券或履行本期债券项下的任何义务或行使本行在本期债券项下的任何权利将不会与适用于本行的任何法律、法规、条例、判决、命令、授权、协议或义务相抵触，或如果存在相抵触的情况，本行已经取得有关监管机关和/或主管部门的有效豁免，并且这些豁免根据中国法律合法、有效，并可以强制执行；
- 5、本行已经按照监管机关、主管部门和其他有关机构的要求，按时将所有的报告、决议、申报单或其他要求递交的文件以适当的形式向其递交、登记或备案；
- 6、目前本行的最新财务报表是按中国适用法律、法规和条例以及会计准则编制的，该财务报表在所有重大方面均完整、真实、公允地反映了本行在有关会计期间结束时的财务状况以及在该会计期间的业绩；

- 7、本期债券在存续期间将遵循监管部门相关监管政策的调整的各项要求；
- 8、本行向投资者提供的全部资料在一切重大方面是真实和准确的；
- 9、本行向投资者声明和保证，就本期债券发行期内当时存在的事实和情况而言，上述各项声明和保证均是真实和准确的

投资者认购承诺

购买本期债券的投资者被视为作出以下承诺：

- 1、投资者有充分的权力、权利和授权购买本期债券，并已采取购买本期债券所必需的行为
- 2、投资者购买本期债券或履行与本期债券相关的任何义务或行使其于本期债券项下的任何权利将不会与对其适用的任何法律、法规、条例、判决、命令、授权、协议或义务相抵触
- 3、本期债券本金的清偿顺序和利息支付顺序均在存款人和一般债权人之后，股权资本、其他一级资本工具和混合资本债券之前；本期债券与发行人已发行的与本期债券偿还顺序相同的其他次级债务处于同一清偿顺序，与未来可能发行的与本期债券偿还顺序相同的其他二级资本工具同顺位受偿。除非发行人进入破产清算程序，投资者不能要求发行人加速偿还本期债券的本金和利息
- 4、投资者在评价和购买本期债券时已经充分了解并认真考虑了本期债券的各项风险因素，包括但不限于发行公告和募集说明书所描述的风险因素
- 5、投资者已充分了解并接受发行公告和募集说明书对本期债券项下权利义务的所有规定并受其约束
- 6、本期债券发行完成后，发行人根据日后业务经营的需要并经有关审批部门批准后，可能继续增发新的与

本期债券偿还顺序相同的二级资本债券，或偿还顺序优先于本期债券的其他债务，而无需征得本期债券投资者的同意

三、发行人历史财务数据摘要

单位：百万元

项目	2024年1-9月/ 2024年9月末	2023年度/ 2023年末	2022年度/ 2022年末 ⁽¹⁾	2021年度/ 2021年末
报告期各期经营成果				
利息净收入	476,732	655,013	691,985	690,680
手续费及佣金净收入	90,323	119,357	129,325	133,024
营业收入	626,422	843,070	875,734	942,762
业务及管理费	156,926	227,266	228,085	225,945
资产减值损失	不适用	150,816	182,677	202,623
信用减值损失	128,945	不适用	不适用	不适用
其他资产减值损失	337	不适用	不适用	不适用
营业利润	307,491	420,760	422,533	423,564
税前利润	308,402	421,966	424,720	424,899
净利润	270,475	365,116	362,110	350,216
归属于母公司股东的净利润	269,025	363,993	361,132	348,338
扣除非经常性损益后归属于母公司股东的净利润	267,617	361,411	358,558	345,899
经营活动产生的现金流量净额	1,077,248	1,417,002	1,404,657	360,882
报告期各期末				
资产总额	48,357,755	44,697,079	39,610,146	35,171,383
客户贷款及垫款总额	28,095,905	26,086,482	23,210,376	20,667,245
贷款减值准备 ⁽²⁾	-	756,391	672,762	603,983
金融投资	13,291,683	11,849,668	10,533,702	9,257,760
负债总额	44,435,477	40,920,491	36,094,727	31,896,125
客户存款	34,592,836	33,521,174	29,870,491	26,441,774
同业及其他金融机构存放款项	3,850,839	2,841,385	2,664,901	2,431,689
拆入资金	540,500	528,473	522,811	489,340
归属于母公司股东的权益	3,901,083	3,756,887	3,496,109	3,257,755

项目	2024年1-9月/ 2024年9月末	2023年度/ 2023年末	2022年度/ 2022年末 ⁽¹⁾	2021年度/ 2021年末
股本	356,407	356,407	356,407	356,407
核心一级资本净额 ⁽³⁾	3,564,519	3,381,941	3,121,080	2,886,378
一级资本净额 ⁽³⁾	3,889,547	3,736,919	3,475,995	3,241,364
总资本净额 ⁽³⁾	4,916,579	4,707,100	4,281,079	3,909,669
风险加权资产 ⁽³⁾	25,546,153	24,641,631	22,225,272	21,690,349
报告期各期末每股指标（元）				
每股净资产 ⁽⁴⁾	-	9.55	8.82	8.15
报告期各期每股指标（元）				
基本每股收益 ⁽⁵⁾	0.72	0.98	0.97	0.95
稀释每股收益 ⁽⁵⁾	0.72	0.98	0.97	0.95
扣除非经常性损益后的基本每股收益 ⁽⁵⁾	-	0.97	0.96	0.94
信用评级				
标准普尔（S&P） ⁽⁶⁾	-	A	A	A
穆迪（Moody's） ⁽⁶⁾	-	A1	A1	A1

注：（1）自2023年1月1日起，发行人执行《企业会计准则第25号—保险合同》。根据准则要求，发行人追溯调整了2022年比较期的相关数据及指标。根据人民银行《黄金租借业务管理暂行办法》中的核算要求，发行人自2023年起将同业黄金租借业务进行列报调整，并相应调整2022年比较期的相关数据。

（2）为以摊余成本计量的客户贷款及垫款和以公允价值计量且其变动计入其他综合收益的客户贷款及垫款的减值准备之和。

（3）2023年10月26日，金融监管总局发布了《商业银行资本管理办法》，自2024年1月1日起施行，《商业银行资本管理办法（试行）》同时废止。本募集说明书中发行人2021年、2022年、2023年相关监管指标数据适用《商业银行资本管理办法（试行）》，2024年三季度相关监管指标数据适用《商业银行资本管理办法》。

（4）为期末扣除其他权益工具后的归属于母公司股东的权益除以期末普通股股本总数。

（5）根据中国证监会《公开发行证券的公司信息披露编报规则第9号——净资产收益率和每股收益的计算及披露》（2010年修订）的规定计算。

（6）评级结果为长期外币存款评级；

（7）上表中“-”表示未披露数据。

第四章 本期债券偿付说明及风险提示

投资者在评价和购买本期债券时，应特别认真地考虑下述各项风险因素。

一、本期债券次级性说明

本期债券本金的清偿顺序和利息支付顺序均在存款人和一般债权人之后，股权资本、其他一级资本工具和混合资本债券之前；本期债券与发行人已发行的与本期债券偿还顺序相同的其他次级债务处于同一清偿顺序，与未来可能发行的与本期债券偿还顺序相同的其他二级资本工具同顺位受偿。除非发行人进入破产清算程序，投资者不能要求发行人加速偿还本期债券的本金和利息。

二、与本期债券相关的风险及对策

投资者购买本期债券前，应当认真阅读本募集说明书及有关的信息披露文件，进行独立的投资判断。主管部门对本期债券发行的批准，并不表明其对本期债券的投资价值作出了任何评价，也不表明其对本期债券的投资风险作出了任何判断。投资者在评价本期债券时，除本募集说明书提供的各项数据外，应特别认真地考虑下述各项风险因素：

（一）次级性风险

本期债券本金的清偿顺序和利息支付顺序均在存款人和一般债权人之后，股权资本、其他一级资本工具和混合资本债券之前；本期债券与发行人已发行的与本期债券偿还顺序相同的其他次级债务处于同一清偿顺序，与未来可能发行的与本期债券偿还顺序相同的其他二级资本工具同顺位受偿。除非发行人进入破产清算程序，投资者不能要求发行人加速偿还本期债券的本金和利息。本期债券的派息将遵守监管当局现时有效的监管规定。投资者可能面临以下风险：（1）发行人如发生破产清算，投资者可能无法获得全部或部分的本金和利息；（2）如果发行人没有能力清偿其他负债的本金和利息，则在该状态结束前，发行人不能支付二级资本债券的本金和利息；（3）监管当局的监管要求可能影响本期债券的正常派息。投资者投资二级资本债券的投资风险将由投资者自行承担。

对策：本期债券的发行将提高发行人的资本充足率，优化发行人中长期资产负债结构，提升发行人的整体营运能力，并进一步提高发行人的抗风险能力，同时发行人稳定

的财务状况和良好的盈利能力将能够为发行人各项债务的还本付息提供充足资金保障。此外，本期债券利率的确定已包含对清偿顺序风险的考量，并对可能存在的清偿顺序风险进行了补偿。

（二）减记损失风险

当无法生存触发事件发生时，发行人有权在无需获得债券持有人同意的情况下，在其他一级资本工具全部减记或转股后，将本期债券的本金进行部分或全部减记。本期债券按照存续票面金额在设有同一触发事件的所有二级资本工具存续票面总金额中所占的比例进行减记。无法生存触发事件指以下两者中的较早者：（1）国家金融监督管理总局认定若不进行减记，发行人将无法生存；（2）相关部门认定若不进行公共部门注资或提供同等效力的支持，发行人将无法生存。减记部分不可恢复，减记部分尚未支付的累积应付利息亦将不再支付。因此，如果发行人在经营过程中，受到自然环境、经济形势、国家政策和自身管理等有关因素的影响，经营状况发生不利变化导致触发事件发生时，在其他一级资本工具全部减记或转股后，本期债券的本金将被部分或全部永久性减记，减记部分尚未支付的累积应付利息亦将不再支付，投资者面临部分或全部本金和利息无法偿还的风险。

对策：目前，发行人经营情况良好，资产质量不断改善，盈利能力稳步提升。未来，发行人将通过不断提高自身的盈利能力和管理水平以提高抗风险能力，进一步巩固和强化竞争优势，不断完善风险管理和内控机制建设，确保实现自身的持续、健康发展，尽可能降低本期债券的减记损失风险。

（三）利率风险

本期债券存续期较长，可能跨越多个经济周期，受国民经济总体运行状况和国家宏观政策的影响，市场利率存在上下波动的不确定性。在债券的存续期限内，不排除市场利率上升的可能，市场利率的上升将使投资者投资本期债券的收益水平相对降低。

对策：本期债券采取市场化方式发行，发行利率最终由市场确定，且已充分考虑了对利率风险的补偿。本期债券拟在发行结束后申请在全国银行间债券市场交易流通，如交易流通申请获得批准，本期债券流动性的增强也将在一定程度上给投资者提供规避利率风险的便利。

（四）交易流动性风险

本期债券在银行间债券市场上进行流通过，在转让时存在一定的交易流动性风险，可能由于无法找到交易对手而难于将债券变现。

对策：随着债券市场的发展，债券流通和交易的条件将会有所改善，未来的交易流动性风险也将随之有所降低。

（五）兑付风险

如果发行人在经营管理中，受到自然环境、经济形势、国家政策和自身管理等有关因素的影响，使其经营效益恶化或流动性不足，可能影响本期债券的按期兑付，产生由违约导致的信用风险。

对策：目前，发行人经营情况良好，资产质量保持稳定，财务状况稳健。未来，发行人将进一步提高管理水平，继续加强风险内控机制的建设，确保自身可持续、健康的发展。此外，发行人将加强对二级资本债券和其他所有债务的偿付保障，减少可能的兑付风险。

（六）再投资风险

在本期债券存续期内，市场利率可能下降，这将导致本期债券利息收入的再投资收益率下降。

对策：本期债券采取市场化方式发行，最终定价将为市场接受，反映投资者对再投资风险的判断。此外，投资者可根据宏观经济走势等因素，综合考虑本期债券的投资期限和资金收益的匹配。

（七）评级风险

在本期债券存续期内，可能出现由于发行人经营情况变化，信用评级机构调整对本期债券本身或者发行人的信用级别的情形，从而引起本期债券交易价格波动，使本期债券投资者的利益受到影响。

对策：发行人在稳步发展现有业务的同时，不断开拓新业务，发展新客户，并实现了利润增长点多元化，这将为发行人提供持续经营能力。发行人稳定的财务状况和良好的盈利能力将为发行人按期支付本期债券的利息和偿还本期债券的本金提供资金保障。

因此，未来信用评级机构对本期债券本身及发行人的信用级别进行下调的可能性较小。

三、与发行人相关的风险及对策

（一）信用风险

信用风险是指因借款人或交易对手未按照约定履行义务从而使银行业务发生损失的风险，发行人信用风险主要来源包括：贷款、资金业务（含存放同业、拆放同业、买入返售、企业债券和金融债券投资等）、应收款项、表外信用业务（含担保、承诺、金融衍生品交易等）。

对策：发行人持续加强信用风险管理制度体系建设。高标准运行“三道口、七彩池”智能信贷风控体系，“入口关”加强投融资规划引领，强化客户准入管理，做好资产配置与风险前瞻研判；“闸口关”突出组合维度结构性管理，做好全口径投融资业务风险监测和预警闭环管理，持续提升存续期管理质效；“出口关”完善风险资产经营管理机制，加强全流程合规管理，推进落实风险资产再生计划。持续夯实信用风险管理的制度基础，修订流动资金贷款、固定资产贷款等信贷产品制度，优化完善福费廷、信用证等国内贸易融资业务管理与政策配套；强化境内外子机构非标合作机构管理，严格名单制管理及限额管理，对非标合作机构开展动态监测、定期风险评价，持续加强存续期合作管理。开展机构信贷运营分析诊断，加强关键人员履职监督，压实管理责任。

发行人准确把握投融资业务布局 and 方向，强化信用风险管理。公司信贷业务方面，持续引导全行优化信贷行业结构，加大对战略性新兴产业、先进制造、科技创新、数字经济等领域支持力度，积极支持交通、新型城镇化等领域“十四五”在建重大工程及补短板项目，深入挖掘和培育绿色信贷市场，围绕城乡融合、农业产业链、农业现代化等领域支持城乡联动发展；深入贯彻区域协调发展战略，围绕服务京津冀协同发展、粤港澳大湾区建设、长三角一体化、中部地区崛起、东北全面振兴、西部大开发等区域协调发展战略，持续完善差异化区域信贷政策；坚持审慎稳健的境外信贷资产布局策略，围绕服务共建“一带一路”和高水平对外开放，做好优质中资“走出去”和外资“引进来”企业金融服务。个人信贷业务方面，严格客户资质准入，加强贷款真实性调查，防范多头共债风险，持续提升个贷业务集中处理运营质效；不断夯实贷后管理制度基础，构建数字贷后“两大基础支撑”+“四大板块功能”，优化个贷风险监测机制，推进线上、线下一体化催收工作，有效提升风险防控能力。

发行人围绕房地产、地方债务和中小金融机构等重点领域，前瞻研判、主动施策，做好信用风险管理。房地产领域，认真贯彻落实宏观调控政策及金融监管要求，积极推动城市房地产融资协调机制落地见效，一视同仁满足不同所有制房企合理融资需求，促进金融与房地产良性循环；统筹做好新增融资投放和存量风险防范化解，积极应对房地产市场变化，持续优化新增融资投向，做好房地产领域风险管控，推动房地产投融资业务高质量稳健发展；积极稳妥做好保交房金融支持，依法保障住房金融消费者合法权益。地方债务领域，严格执行国家各项法规和监管政策规定，按照市场化、法治化原则做好金融支持化债工作。中小金融机构领域，深化风险联防联控机制建设，严格落实客户准入管理，加强存续期监管政策跟踪与客户风险监控，防范风险交叉传染。

发行人深化投融资管理数字化转型，以数字技术赋能管理决策与业务运营。完善投融资数字化运营管理指标体系建设，推进信用风险监控预警平台转型升级，优化分层分类监测预警机制。统筹推进投融资运营管理平台标准化建设与个性化创新，积极探索人工智能、大模型等先进技术的业务应用场景，投产“制度通”信贷制度服务平台、“文书通”报告自动生成等系统功能，落地法人客户、普惠业务监测管理视图等数字化产品，不断提升信用风险监控预警智能化水平。“融安e防”信用风险监控系統获《亚洲银行家》“亚太区最佳信用风险技术实施”。

（二）市场风险

市场风险是指因市场价格（利率、汇率、股票价格和商品价格）的不利变动而使银行表内和表外业务发生损失的风险。发行人面临的市场风险主要包括利率风险、汇率风险（包括黄金）。

对策：发行人市场风险管理是指识别、计量、监测、控制和报告市场风险的全过程，市场风险管理的目标是根据发行人风险偏好将市场风险控制在可承受范围之内，实现经风险调整的收益最大化。

发行人严格遵循市场风险管理相关监管要求，实行独立、集中、统筹的市场风险管理模式，形成了金融市场业务前、中、后台相分离的管理组织架构。董事会承担对市场风险管理实施监控的最终责任；高级管理层负责执行董事会批准的市场风险管理战略、总体政策及体系；高级管理层下设的市场风险管理委员会是发行人市场风险管理的审议决策机构，负责审议市场风险管理的重大事项，并按照市场风险管理委员会工作规则开

展工作；各级风险管理部门负责本级的市场风险牵头管理工作，各业务部门按照职能分工执行本业务领域的市场风险管理政策和标准。

发行人持续深化集团市场风险管理。结合资本新规和最新管理实践，持续完善市场风险管理制度体系；扎实推进资本新规落地实施，全面实施市场风险新标准法资本计量，提升金融市场业务风险前瞻防控能力；有效传导集团风险偏好，应用资本新规计量成果，持续完善并审慎核定市场风险限额方案；深化市场风险管理系统应用，建立健全模型库及管理机制，持续提升市场风险智能化管控水平。

（三）银行账簿利率风险

银行账簿利率风险指利率水平、期限结构等不利变动导致银行账簿经济价值和整体收益遭受损失的风险。

对策：发行人建立了与系统重要性、风险状况和业务复杂程度相符合的银行账簿利率风险管理体系，并与发行人总体发展战略、全面风险管理体系保持一致。发行人银行账簿利率管理体系主要包括以下基本要素：健全的风险制度体系；有效的风险治理架构；完备的风险管理策略、政策和流程；全面的风险识别、计量、监测、控制和缓释；健全的内控内审机制；完备的风险管理系统；充分的信息披露与报告。发行人严格遵循银行账簿利率风险管理相关监管要求，在法人和并表层面实施银行账簿利率风险管理，建立了权责明确、层次分明、框架完备的银行账簿利率风险治理架构。董事会承担银行账簿利率风险管理的最终责任；高级管理层承担银行账簿利率风险管理的实施责任；总行资产负债管理部负责银行账簿利率风险的牵头管理，其他各部门和各机构按职能分工执行银行账簿利率风险管理政策和标准；内部审计局、总行内控合规部等部门承担银行账簿利率风险管理的审查和评估职责。

银行账簿利率风险管理的目标是根据发行人的风险管理水平和风险偏好，在可承受的利率风险限度内，实现经风险调整后的净利息收益最大化。发行人基于风险偏好、风险状况、宏观经济和市场变化等因素制定银行账簿利率风险管理策略，并明确管理目标和管理模式。基于利率走势预判和整体收益、经济价值变动的计量结果，制定并实施相应管理政策，统筹运用利率风险管理调控工具开展风险缓释与控制，确保发行人实际承担的利率风险水平与风险承受能力、意愿相一致。发行人基于管理策略和目标制定银行账簿利率风险管理政策，明确管理方式和管理工具。通过制定或调整表内调节与表外对

冲的利率风险管理方式，灵活运用资产负债数量工具、价格工具以及衍生工具进行管理调控，以及综合运用限额管理体系、经营计划、绩效考评和资本评估等方式开展利率风险管控评估等，实现对各业务条线、分支机构、附属机构以及利率风险影响显著的产品与组合层面利率风险水平的有效控制。

发行人银行账簿利率风险压力测试遵循全面性、审慎性和前瞻性原则，采用利率风险敞口计量法和标准久期法，计量不同压力情景下利率敞口变化对整体收益和经济价值的影响。发行人结合境内外监管要求、全行资产负债业务结构、经营管理情况以及风险偏好，考虑当前利率水平及历史变化趋势、资产负债总量和期限特征、业务发展战略及客户行为等因素设置银行账簿利率风险压力测试情景，按季度定期实施压力测试。

发行人坚持稳健审慎的利率风险偏好，前瞻把握货币政策周期与市场预期变化，完善利率风险管理策略动态调控机制，持续优化资产负债利率敞口与久期错配结构；强化对国内外货币、债券、信贷等市场利率波动的预判处置能力，持续提升利率风险数字化管理水平，巩固当期收益与长期价值平衡、协调、可持续的高质量经营成效。

（四）流动性风险

流动性风险是指银行无法以合理成本及时获得充足资金，用于偿付到期债务、履行其他支付义务和满足正常业务开展的其他资金需求的风险。引起流动性风险的事件或因素包括：市场流动性重大不利变化、存款客户支取存款、贷款客户提款、债务人延期支付、资产负债结构不匹配、资产变现困难、经营损失和附属机构相关风险等。

对策：发行人流动性风险管理的目标是：通过建立健全流动性风险管理体系，实现对集团和法人层面、各附属机构、各分支机构、各业务条线的流动性风险进行有效识别、计量、监测和控制，确保在正常经营条件及压力状态下，流动性需求能够及时以合理成本得到满足。发行人流动性风险管理策略、政策根据流动性风险偏好制定，涵盖表内外各项业务以及境内外所有可能对流动性风险产生重大影响的业务部门、分支机构和附属机构，并包括正常和压力情景下的流动性风险管理。流动性风险管理策略明确流动性风险管理的总体目标和管理模式，并列明主要政策和程序。流动性风险管理政策具体结合发行人外部宏观经营环境和业务发展情况制定，有效均衡安全性、流动性和收益性。发行人充分考虑可能影响发行人流动性状况的各种宏微观因素，结合外部经营环境变化、监管要求、发行人业务特点和复杂程度，定期按季度或专题实施压力测试。

发行人坚持稳健审慎的流动性管理策略，推动流动性风险管理机制和系统不断升级，流动性风险监测、计量、管控的自动化和智能化水平持续提升。加强境内外、表内外、本外币流动性风险管理，优化多层次、多维度的流动性监测和预警体系，提升集团流动性风险防范和应急能力。加大资金监测力度，保持合理充裕的流动性储备，流动性和客户支付平稳有序。发行人流动性平稳运行。

（五）操作风险

操作风险是指由不完善或有问题的内部程序、员工和信息科技系统以及外部事件所造成损失的可能性，包括法律风险，但不包括策略风险和声誉风险。发行人可能面临的操作风险损失类别包括七大类：内部欺诈，外部欺诈，就业制度和工作场所安全，客户、产品和业务活动，实物资产的损坏，IT系统，执行、交割和流程管理。其中，外部欺诈，执行、交割和流程管理是发行人操作风险损失的主要来源。

对策：发行人严格遵循操作风险管理相关监管要求。董事会、监事会、高级管理层及其操作风险管理委员会分别承担操作风险管理决策、监督、执行事项，各相关部门按照其管理职能分别承担操作风险管理“三道防线”职责，形成紧密衔接、相互制衡的操作风险管理体系。各机构、各部门履行第一道防线职能，承担本机构、本专业的操作风险管理的直接责任；内控合规部门、法律事务、安全保卫、金融科技、财务会计、运行管理、人力资源等分类管理部门以及信贷与投资管理、风险管理等跨风险管理部门共同履行第二道防线职能，承担管理责任，分别负责操作风险牵头管理、某类操作风险分类管理以及跨信用和市场风险的操作风险管理；内部审计部门履行第三道防线职能，承担监督责任，负责操作风险管理有效性的监督。

发行人积极对标落实监管操作风险计量和管理新规要求，修订完善操作风险管理基本政策，细化操作风险损失数据采集标准，夯实操作风险损失数据质量，持续优化操作风险管理系统，提升操作风险管控水平。健全案防长效机制，持续深化重点领域案件风险治理，深入开展案件警示教育，强化员工异常行为网格化智能化管控机制，压实排查管控主体责任。发行人操作风险管控体系运行平稳，操作风险整体可控。

（六）声誉风险

声誉风险是指由银行行为、从业人员行为或外部事件等，导致利益相关方、社会公众、媒体等对银行形成负面评价，从而损害品牌价值，不利正常经营，甚至影响到市场

稳定和社会稳定的风险。声誉风险可能产生于银行经营管理的任何环节，通常与信用风险、市场风险、操作风险和流动性风险等交叉存在，相互作用。良好的声誉对商业银行经营管理至关重要。发行人高度重视自身声誉，将声誉风险管理纳入公司治理及全面风险管理体系，防范声誉风险。

对策：发行人董事会审议确定与发行人战略目标一致且适用于全行的声誉风险管理政策，建立全行声誉风险管理体系，监控全行声誉风险管理的总体状况和有效性，承担声誉风险管理的最终责任。高级管理层负责领导全行的声誉风险管理工作，执行董事会制定的声誉风险管理战略和政策，审定声誉风险管理的有关制度、办法、操作规程，制定重大事项的声誉风险应对预案和处置方案，确保声誉风险管理体系正常、有效运行。发行人建立了专门的声誉风险管理团队，负责声誉风险的日常管理。

发行人深入落实集团声誉风险管理制度要求，持续完善全集团、全流程声誉风险管理体系，不断优化声誉风险工作机制，提升声誉风险管理质效。加强声誉风险管理常态化建设，压实管理主体责任，深化风险源头防控，开展专业培训及应急演练，不断提升综合应对处置能力。组织推进具有影响力的传播活动，提升发行人品牌形象，品牌价值和网络影响力处于市场领先地位。发行人声誉风险处于平稳可控范围。

四、政策风险与法律风险

（一）货币政策变动风险

人民银行主要通过货币政策对宏观经济运行进行调控。近年来，人民银行对货币政策的调控方式进行了全方位的改革，根据宏观经济的运行状况制定货币政策，并通过公开市场业务操作、存款准备金率和再贴现率等工具调节货币供应量，从而实现既定的经济调控目标。货币政策主要通过商业银行这一渠道传导，由于货币政策的作用是双向的，其变化必然对商业银行的经营和盈利能力产生不确定性的影响。如果发行人未能因政策变化及时、有效地调整经营策略，发行人的财务状况和经营业绩可能会受到不利影响。

对策：发行人将积极跟踪和研究货币政策调整的背景因素，把握经济政策和金融货币政策的变动规律，合理调整信贷投放政策和资产负债结构。同时，发行人将加强对利率、汇率市场走势的分析预测，按照市场情况变化，灵活调整流动性储备和资金头寸结构。此外，发行人将加强对资金运营的成本管理与风险控制，从而降低货币政策变动对

发行人经营的不利影响。

（二）金融监管政策变化的风险

发行人的业务受到我国银行业的法律、法规和监管政策变化的影响。近年来，原中国银保监会不断根据中国银行业的发展情况出台监管措施，包括但不限于中小企业贷款、房地产贷款、政府融资平台贷款、资本管理、理财业务、同业业务等领域。发行人无法保证此类监管措施不会对发行人的业务、财务状况和经营业绩造成不利影响。当部分涉及银行业的法律、法规或政策出台后，其解释及应用指引可能不会同步出台或进行修订，发行人无法保证能够及时调整并适应这些政策变化。如果发行人未能完全遵守这些法律、法规或政策，可能导致发行人受到监管处罚或业务活动受到限制，从而对发行人的业务、财务状况和经营业绩造成不利影响。

此外，发行人的境外分行、子公司及代表处须遵守其各自司法辖区的当地法律及法规，同时也须遵守司法辖区的当地监管机构的监管要求。随着境外监管日益趋严，发行人不能保证发行人的境外分行、子公司及代表处在任何时候都能达到当地适用的法律及监管要求，若其无法达到这些要求，则发行人在这些司法辖区的业务可能受到不利影响。

对策：发行人将密切关注相关监管动态，积极研究政策变化、判断政策变化趋势，提前做好应变准备，提高应对监管政策变化所带来的风险的能力。

（三）法律风险

法律风险是指由于银行经营管理行为不符合有关法律法规、行政规章、监管规定及其他相关规则的要求，提供的产品、服务、信息或从事的交易以及签署的合同协议等文件存在不利的法律缺陷，与客户、交易对手及利益相关方发生法律纠纷（诉讼或仲裁），有关法律法规、行政规章、监管规定及其他相关法律规则发生重要变化，以及由于内部和外部发生其他有关法律事件而可能导致法律制裁、监管处罚、财务损失或声誉损失等不利后果的风险。

对策：发行人基于保障依法合规经营管理的目标，始终重视建立健全法律风险管理体系，构建事前、事中和事后法律风险全程防控机制，支持和保障业务发展创新与市场竞争，防范和化解各种潜在或现实的法律风险。董事会负责审定法律风险管理相关战略和政策，承担法律风险管理的最终责任。高级管理层负责执行法律风险管理战略和政策，

审批有关重要事项。总行法律事务部是负责集团法律风险管理的职能部门，有关业务部门对法律风险防控工作提供相关支持和协助，各附属机构和境内外分行分别承担本机构法律风险管理职责。

发行人持续加强法律风险管理，提升法律风险管理水平和防控能力，保障依法合规经营。落实新法新规要求，常态化开展法律风险监测分析，支持保障业务创新稳健发展，强化重点领域和关键环节法律风险防控。广泛开展法律培训和普法活动，提升集团员工依法合规意识。

（四）国别风险

国别风险是指由于某一国家或地区经济、政治、社会变化及事件，导致该国家或地区债务人没有能力或者拒绝偿付银行债务，或使银行在该国家或地区的商业存在遭受损失，或使银行遭受其他损失的风险。国别风险可能由一国或地区经济状况恶化、政治和社会动荡、资产被国有化或被征用、政府拒付对外债务、外汇管制或货币贬值等情况引发。

对策：发行人严格遵循国别风险管理相关监管要求，董事会承担监控国别风险管理有效性的最终责任，高级管理层负责执行董事会批准的国别风险管理政策，总行风险管理委员会负责国别风险管理相关事项集体审议。发行人通过一系列管理工具来管理和控制国别风险，包括国别风险评估与评级、国别风险限额、国别风险监测，以及压力测试等。国别风险评级和限额每年至少复审一次。

发行人严格按照监管要求，结合业务发展需要，面对更趋复杂严峻的外部环境，持续加强国别风险管理。密切监测国别风险敞口变化，持续跟踪、监测和报告国别风险；及时更新和调整国别风险评级与限额；落实监管最新要求，根据国别风险管理实践，修订发行人相关制度办法；不断强化国别风险预警机制，积极开展国别风险压力测试，在稳健推进国际化发展的同时有效控制国别风险。

第五章 本期债券情况

一、主要发行条款 **Terms and Conditions**

(一) 债券名称 **Name of the Notes**

中国工商银行股份有限公司 2025 年二级资本债券（第一期）（债券通）。

Industrial and Commercial Bank of China Limited 2025 Tier 2 Capital Notes (Series 1) (Bond Connect).

(二) 发行人 **The Issuer**

中国工商银行股份有限公司。

Industrial and Commercial Bank of China Limited.

(三) 基本发行规模 **Basic Issuance Size**

本期债券基本发行规模为人民币 400 亿元。

The basic issuance size of the Notes is RMB 40 billion.

(四) 债券期限 **Maturity Date**

本期债券为 10 年期固定利率债券，在第 5 年末附有条件的发行人赎回权，发行人在国家金融监督管理总局认可的前提下有权按面值部分或全部赎回该品种债券。

10 years Fixed-rate Notes with conditional redemption right by the Issuer at the end of the fifth year. With the recognition of the NAFR, the Notes are redeemable in whole or in part at the option of the Issuer at their outstanding principal amount.

(五) 超额增发权 **Over-Issuance Right**

若本期债券的实际全场申购倍数（全场申购量 / 基本发行规模） $\alpha \geq 1.4$ ，发行人有权选择行使超额增发权，即在本期债券的基本发行规模之外，增加发行不超过人民币 100 亿元；若本期债券实际全场申购倍数 $\alpha < 1.4$ ，则按照基本发行规模发行。

If the actual subscription multiple α (i.e. $\alpha = \text{Actual subscription size} / \text{Basic issuance size}$) meets the condition $\alpha \geq 1.4$, the issuer has the right to exercise the over-issuance right, that is, to increase the issuance by no more than RMB 10 billion in addition to the basic issuance size of the Bonds; If the actual subscription multiple α meets the condition $\alpha < 1.4$, the Bonds will be

issued according to the basic issuance size.

(六) 次级条款 Status

本期债券本金的清偿顺序和利息支付顺序均在存款人和一般债权人之后，股权资本、其他一级资本工具和混合资本债券之前；本期债券与发行人已发行的与本期债券偿还顺序相同的其他次级债务处于同一清偿顺序，与未来可能发行的与本期债券偿还顺序相同的其他二级资本工具同顺位受偿。除非发行人进入破产清算程序，投资者不能要求发行人加速偿还本期债券的本金和利息。

The claims of the Noteholders for payment of principal and any interest under the Notes will, in the event of the Winding-Up of the Issuer, be subordinated to the claims of depositors and general creditors of the Issuer and shall rank in priority to the claims of all holders of equity capital, Additional Tier 1 Capital Instruments and hybrid capital Notes of the Issuer, present or future, and will rank at least pari passu with the claims under existing Tier 2 Capital Notes of the Issuer and any other Subordinated Indebtedness of the Issuer, present or future (including any Additional Tier 2 Capital Instruments expressed to rank pari passu with the Notes which may be issued in the future by the Issuer). The Noteholders shall have no right to accelerate any payment of principal or interest under the Notes other than upon the procedure of bankruptcy and liquidation of the Issuer.

(七) 发行人赎回权 Redemption Rights of the Issuer

本期债券设定一次发行人选择提前赎回的权利。在行使赎回权后发行人的资本水平仍满足国家金融监督管理总局规定的监管资本要求的情况下，经国家金融监督管理总局认可，发行人可以选择在本期债券设置提前赎回权的计息年度的最后一日，按面值一次性部分或全部赎回本期债券。

The Notes are redeemable in whole or in part at the option of the Issuer at their outstanding principal amount at the end of the interest accrual year in which the redemption right is set. The Issuer could choose to redeem the Notes on the last day of the interest accrual year in which the redemption right is set; provided that the Issuer shall obtain the recognition of the NAFR and that the capital position of the Issuer after redemption of the Notes still meets the regulatory capital requirements prescribed by the NAFR.

发行人须在得到国家金融监督管理总局认可并满足下述条件的前提下行使赎回权：

(1) 使用同等或更高质量的资本工具替换被赎回的工具，并且只有在收入能力具备可

持续性的条件下才能实施资本工具的替换；或（2）行使赎回权后的资本水平仍明显高于国家金融监督管理总局规定的监管资本要求。

The exercise of the Issuer's Redemption Right shall be subject to the recognition of the NAFR and the satisfaction of the following preconditions: (1) the capital of the Issuer will be replenished by substitution of the Notes with capital instruments of the same or superior quality to the Notes and such substitution shall only be made at a time at which the Issuer has a sustainable income generating capability ; or (2) the capital position of the Issuer immediately after redemption of the Notes will remain significantly higher than the regulatory capital requirements prescribed by the NAFR.

在满足赎回条件的前提下，发行人若选择行使赎回权，将按照有关监管机构要求，履行相关程序，且至少提前1个月发出债券赎回公告，通知债券持有人有关赎回执行日、赎回金额、赎回程序、付款方法、付款时间等具体安排。

Under the premise of meeting redemption conditions, if the Issuer chooses to exercise the right of redemption, the Issuer will comply with relevant procedures in accordance with the requirements of relevant regulators and a Redemption Notice shall be given to the Noteholders not less than 30 days prior to such date of redemption, including the redemption date, amount of redemption, redemption procedures, payment methods, payment time and other specific arrangements.

（八）减记条款 Write-down/Write-off Clauses

当无法生存触发事件发生时，发行人有权在无需获得债券持有人同意的情况下，在其他一级资本工具全部减记或转股后，将本期债券的本金进行部分或全部减记。本期债券按照存续票面金额在设有同一触发事件的所有二级资本工具存续票面总金额中所占的比例进行减记。无法生存触发事件指以下两者中的较早者：（1）国家金融监督管理总局认定若不进行减记，发行人将无法生存；（2）相关部门认定若不进行公共部门注资或提供同等效力的支持，发行人将无法生存。减记部分不可恢复，减记部分尚未支付的累积应付利息亦将不再支付。

If a Non-Viability Event occurs, the Issuer has the right, without any requirement for the consent of the Noteholders, after the write-off or conversion of all additional Tier 1 capital instruments, to write-off the principal amount in whole or in part of the Notes. The amount of the write-down/write-off shall be determined by the ratio of the outstanding principal amount

of the Notes to the aggregate principal amount of all tier 2 capital instruments with the identical Trigger Event. “Non-Viability Event” means the occurrence of the earlier of either: (1) The NAFR having decided that a Write-off is necessary, without which the Issuer would become non-viable; or (2) any relevant authority having decided that a public sector injection of capital or equivalent support is necessary, without which the Issuer would become non-viable. The amount written-down/written-off shall not be restored and the accrued cumulative interest of the written-down/written-off amount shall be cancelled.

触发事件发生日指国家金融监督管理总局或相关部门认为触发事件已发生，并且向发行人发出通知，同时发布公告的日期。

“Non-Viability Event Occurrence Date” means the date on or by which a Non-Viability Event occurs and the applicable authority has informed the issuer and made a public announcement of such Non-Viability Event.

触发事件发生日后两个工作日内，发行人将就触发事件的具体情况、本期债券将被减记的金额、减记金额的计算方式、减记的执行日以及减记执行程序予以公告，并通知本期债券持有人。

Within two business days following such Non-Viability Event Occurrence Date, a notice shall be given by the Issuer to the Noteholders which shall state the details of the relevant Non-Viability Event, the principal amount and interest of the Notes to be Written-off, the method used to calculate the amount to be Written-off, the effective date of the Write-off and the manner in which the Write-off will be effected and procedures of the Write-off.

（九）票面利率 Interest Rate of the Notes

本期债券采用固定利率形式，单利按年计息，不计复利，逾期不另计利息。本期债券不含有利率跳升机制及其他赎回激励。派息不与发行人自身的评级挂钩，也不随着评级变化而调整。本期债券的派息将遵守监管当局现时有效的监管规定。

The interest rate of the Notes is fixed, which is calculated on a single interest basis annually, without compound interest and overdue extra interest. The applicable interest rate of the Notes shall not be subject to any step up nor contain any incentive to redeem. The payment of interest is not linked to any credit rating of the Issuer and shall not be adjusted according to changes in the credit rating of the Issuer in the future. Any payment of interest on the Notes will be subject to the applicable regulatory requirements of the relevant regulatory authorities

in effect at the time of such payment.

(十) 发行范围及对象 Investors of the Offering

本期债券面向全国银行间债券市场机构投资者发行（国家法律、法规禁止购买者除外）。发行人承诺，发行人及受其控制或有重要影响的关联方不购买本期债券，且发行人不会直接或间接为购买本期债券提供融资。

The target investors of the Notes are the institutions of the National Interbank Bond Market (except for the investors prohibited by laws or regulations). Neither the Issuer nor a related party over which the Issuer exercise control or significant influence can purchase the Notes, nor can the Issuer directly or indirectly fund the purchase of the Notes.

(十一) 提前兑付 Acceleration Payment

发行人不得在债券到期日前提前兑付，债券持有人也不得要求发行人在债券到期日前提前兑付。

The Issuer is not allowed to pay in advance prior to maturity. The Noteholders shall not have any right to declare any payment of principal or interest under the Notes immediately due and payable prior to maturity.

(十二) 递延兑付 Deferred Payment

本期债券本金和利息的兑付不含递延支付条款。在满足监管机构关于二级资本债券偿付本息前提条件的情况下，本期债券的本金和利息不可递延支付或取消支付。

The payment of the principal and interest of the Notes does not include deferred payment terms. When the requirements of regulatory institutions for the repayment of principal and interest of Tier 2 Capital Notes applies, the principal and interest of the Notes cannot be deferred or cancelled.

(十三) 回售 Put Option

投资者不得提前回售本期债券。

Put option is not applicable.

(十四) 计息期限 Interest Accrual Period

如果发行人不行使赎回权，本期债券的计息期限为 2025 年 3 月 3 日至 2035 年 3 月 2 日；如果发行人行使赎回权，则本期债券被赎回部分的计息期限为 2025 年 3 月 3

日至 2030 年 3 月 2 日。

If redemption right is not exercised by the Issuer, interest accrual period of the Notes is from March 3, 2025 to March 2, 2035. If redemption right is exercised by the Issuer, then interest accrual period is from March 3, 2025 to March 2, 2030.

(十五) 发行价格 Issue Price

本期债券将按票面金额平价发行。

The Notes will be issued at par.

(十六) 债券面值 Denomination

本期债券的单位票面金额为人民币 100 元，即每一记账单位对应的债券本金为人民币 100 元。

The denomination of the Notes is RMB 100 each, namely, the principal amount of each unit of the Notes is RMB 100.

(十七) 最小认购单位 Minimum Purchase Amount

本期债券最小认购金额为人民币 1,000 万元，且必须是人民币 1,000 万元的整数倍。

The minimum purchase amount for the Notes is RMB 10 million and must be an integral multiple of RMB 10 million in excess thereof.

(十八) 发行方式 Issuing Method

本期债券由主承销商组织承销团，通过簿记建档、集中配售方式在全国银行间债券市场发行。

The underwriters will form an underwriting syndicate and the Notes will be issued in the National Interbank Bond Market by book running.

(十九) 债券形式 Form of the Notes

本期债券采用实名制记账式。

The Notes adopt the real-name book-entry system.

(二十) 发行期限 Issuing Period

2025 年 2 月 27 日起至 2025 年 3 月 3 日止，共 3 个工作日。

The Issuing Period of the Notes is from February 27, 2025 to March 3, 2025, with a total of 3 business days.

(二十一) 发行首日 The First Date of the Issuing Period

2025年2月27日。

February 27, 2025.

(二十二) 簿记建档日 The Date of Booking Running

2025年2月27日。

February 27, 2025.

(二十三) 缴款截止日 Payment Settlement Date

2025年3月3日。

March 3, 2025.

(二十四) 起息日 Distribution Commencement Date

2025年3月3日。

March 3, 2025.

(二十五) 交易流通 Trading and Circulation

本期债券发行结束后，将按照全国银行间债券市场债券交易的有关规定进行交易流通。

The Notes will be traded in accordance with relevant provisions on the China Interbank Bond Market after the issuance.

(二十六) 还本付息方式 Principal Redemption and Interest Payment Method

本期债券按年付息，到期一次还本，最后一期利息随本金的兑付一起支付，本金自兑付日起不另计利息。

The Notes pay interest on a yearly basis, repay all the principal at the expiry date, and the last-term interest is paid together with the payment of the principal. There is no interest from the date of payment of the principal.

(二十七) 本息兑付方法 Principal and Interest Payment Method

本期债券于付息日支付利息。本期债券到期或赎回时于兑付日一次性偿还本金。具体利息支付办法及本金兑付办法将按照有关规定，由发行人在主管部门指定媒体上发布的有关公告中予以披露。本期债券的付息和兑付将通过托管人办理。

The Notes pay interest on the interest payment date. The Notes will be repaid at the redemption date when the Notes are mature or redeem. Specific interest payment methods and principal payment methods shall be disclosed by the Issuer in the relevant announcement issued by the competent department designated media in accordance with the relevant provisions. The interest payment and the repayment of the notes will be handled by the custodian.

(二十八) 付息日 The Interest Payment Date

本期债券的付息日为存续期内每年的3月3日，如遇法定节假日或休息日，则资金支付顺延至下一个工作日，顺延期间应付利息不另计息。

The interest payment date of the Notes shall be March 3 of each year. If any interest payment date falls on a day which is an official holiday or non-working day in the PRC, it shall be postponed to the next following day which is a business day, and any such postponed payment will not bear interest.

(二十九) 兑付日 The Redemption Date

如果发行人不行使赎回权，则本期债券的兑付日为2035年3月3日；如果发行人行使赎回权，则本期债券被赎回部分的兑付日为2030年3月3日。如遇法定节假日或休息日，则资金支付顺延至下一个工作日，顺延期间本金不另计息。

If redemption right is not exercised by the Issuer, the redemption date of the Notes shall be March 3, 2035. If redemption right is exercised by the Issuer, then the redemption date of the Notes shall be March 3, 2030. If any interest payment date falls on a day which is an official holiday or non-working day in the PRC, it shall be postponed to the next following day which is a business day, and any such postponed payment will not bear interest.

(三十) 债券信用评级 Credit Rating

经东方金诚国际信用评估有限公司综合评定，发行人的主体信用评级为AAA级，本期债券信用评级为AAA级。

According to the rating result of Golden Credit Rating International Co., Ltd., the Issuer has

been rated AAA, and the Notes to be issued have been rated AAA.

(三十一) 债券承销 Notes Underwriting

由主承销商组织承销团以余额包销方式承销。

The Notes will be underwritten by the underwriting syndicate organized by the lead Underwriters.

(三十二) 托管人 Trustee

本期债券的托管人为银行间市场清算所股份有限公司。

The trustee of the Notes is the Shanghai Clearing House.

(三十三) 募集资金用途 Use of Proceeds

本期债券发行的募集资金在扣除发行费用后,将依据适用法律和主管部门的批准全部用于补充发行人二级资本,优化资本结构,促进业务稳健发展。

The net proceeds from the issue of the Notes will be used to boost the Tier 2 capital of the Issuer in accordance with the applicable laws and for the purposes approved by the regulatory authorities, to optimize capital structure, and to promote steady development of business.

本期债券的发行条款符合《商业银行资本管理办法》关于二级资本工具的合格标准,且本期债券在存续期间将遵循监管部门相关监管政策的调整的各项要求。

The clauses of the Notes conform to the eligibility criteria of the Capital Management Measures for Commercial Banks. The Notes will comply with the requirements of relevant regulatory policy adjustments by the regulatory authorities during the period of their existence.

(三十四) 税务提示 Taxation

根据国家有关税收法律、法规的规定,投资者投资本期债券所应缴纳的税款由投资者承担。

According to the relevant laws and regulations about taxation, investors shall bear the taxes payable by investors when investing in the Notes.

(三十五) 风险提示 Risk Warning

与本期债券相关的次级性风险、减记损失风险、利率风险、交易流动性风险和再投

资风险等均在募集说明书和发行公告中作了充分揭示。

The subordination risk, write-down risk, interest rate risk, liquidity risk and reinvestment risk related to the Notes are fully disclosed in the Offering Circular and the Issuance Announcement.

发行人 2023 年第一次临时股东大会已审议批准本期债券发行，且已进行相关授权安排。经主管部门核准，本期债券发行的募集资金在扣除发行费用后，将全部用于补充发行人二级资本。本期债券的发行条款符合《商业银行资本管理办法》关于二级资本工具的合格标准，且本期债券在存续期间将遵循监管部门相关监管政策的调整的各项要求。

The issuance plan and relevant authorization arrangements have been approved by the 2023 first Extraordinary Shareholders Meeting of the Issuer. With the approval of the competent authorities, the net proceeds from the issue of the Notes will be used to boost the Tier 2 capital of the Bank. The clauses of the Notes conform to the eligibility criteria of the Administrative Measures for the Capital of Commercial Banks. The Notes will comply with the requirements of relevant regulatory policy adjustments by the regulatory authorities during the period of its existence.

二、认购与托管

1、本期债券由主承销商组织承销团，通过簿记建档、集中配售方式在全国银行间债券市场发行。投资者参与本期债券的簿记配售的具体办法和要求将在主承销商发布的本期债券申购和配售办法说明中规定；

2、全国银行间债券市场成员凭符合本期债券申购和配售办法说明中规定的要约认购本期债券。如法律、法规对本条所述另有规定，按照相关规定执行；

3、本期债券形式为实名制记账式，投资者认购的本期债券在其于上海清算所开立的托管账户中托管记载；

4、本期债券发行结束后，由牵头主承销商向上海清算所统一办理本期债券的登记托管工作；

5、投资者办理认购、登记和托管手续时，不需缴纳任何附加费用。在办理登记和托管手续时，须遵循债券托管机构的有关规定；

6、若上述有关债券认购与托管之规定与任何现行或不时修订、颁布的法律、法规、

上海清算所有关规定产生任何冲突或抵触，应以该等现行或不时修订、颁布的法律、法规、上海清算所的有关规定为准。

三、发行人的声明和保证

本行作为本期债券的发行人向投资者声明和保证如下：

1、本行是根据中国法律合法成立并有效存续的商业银行，具有经营本行企业法人营业执照中规定的业务的资格，并且拥有充分的权力、权利和授权拥有资产和经营其业务；

2、本行有充分的权力、权利和授权从事本募集说明书规定的发债行为，并已采取本期债券发行所必需的法人行为和其他行为；

3、本募集说明书已经相关监管机构批准，一经本行向公众正式披露，即视为本行就本期债券的发行向公众发出了要约邀请；

4、本行发行债券或履行本期债券项下的任何义务或行使本行在本期债券项下的任何权利将不会与适用于本行的任何法律、法规、条例、判决、命令、授权、协议或义务相抵触，或如果存在相抵触的情况，本行已经取得有关监管机关和/或主管部门的有效豁免，并且这些豁免根据中国法律合法、有效，并可以强制执行；

5、本行已经按照监管机关、主管部门和其他有关机构的要求，按时将所有的报告、决议、申报单或其他要求递交的文件以适当的形式向其递交、登记或备案；

6、目前本行的最新财务报表是按中国适用法律、法规和条例以及会计准则编制的，该财务报表在所有重大方面均完整、真实、公允地反映了本行在有关会计期间结束时的财务状况以及在该会计期间的业绩；

7、本期债券在存续期间将遵循监管部门相关监管政策的调整的各项要求；

8、本行向投资者提供的全部资料在一切重大方面是真实和准确的；

9、本行向投资者声明和保证，就本期债券发行期内当时存在的事实和情况而言，上述各项声明和保证均是真实和准确的。

四、投资者认购承诺

购买本期债券的投资者被视为作出以下承诺：

1、投资者有充分的权力、权利和授权购买本期债券，并已采取购买本期债券所必需的行为；

2、投资者购买本期债券或履行与本期债券相关的任何义务或行使其于本期债券项下的任何权利将不会与对其适用的任何法律、法规、条例、判决、命令、授权、协议或义务相抵触；

3、本期债券本金的清偿顺序和利息支付顺序均在存款人和一般债权人之后，股权资本、其他一级资本工具和混合资本债券之前；本期债券与发行人已发行的与本期债券偿还顺序相同的其他次级债务处于同一清偿顺序，与未来可能发行的与本期债券偿还顺序相同的其他二级资本工具同顺位受偿。除非发行人进入破产清算程序，投资者不能要求发行人加速偿还本期债券的本金和利息；

4、投资者在评价和购买本期债券时已经充分了解并认真考虑了本期债券的各项风险因素，包括但不限于发行公告和募集说明书所描述的风险因素；

5、投资者已充分了解并接受发行公告和募集说明书对本期债券项下权利义务的所有规定并受其约束；

6、本期债券发行完成后，发行人根据日后业务经营的需要并经有关审批部门批准后，可能继续增发新的与本期债券偿还顺序相同的二级资本债券，或偿还顺序优先于本期债券的其他债务，而无需征得本期债券投资者的同意。

五、本期债券信息披露事宜

发行人将按照监管机关和主管部门的要求，真实、准确、充分、及时地对与本期债券有关的信息予以披露，主要包括定期报告、重大事件和跟踪信用评级报告披露等。

（一）定期报告

根据监管规定有关要求，发行人将及时披露定期报告。

（二）临时信息披露

1、可能影响发行人偿债能力的重大事项的信息披露

对影响发行人履行债务的重大事件，发行人将及时向主管部门和监管机构报告该事件有关情况，并按照其指定的方式向投资者进行披露。

2、无法生存触发事件发生后的信息披露

触发事件发生日指国家金融监督管理总局或相关部门认为触发事件已发生，并且向发行人发出通知，同时发布公告的日期。

触发事件发生后两个工作日内，发行人将就触发事件的具体情况、本期债券将被减记的金额、减记金额的计算方式、减记的执行日以及减记执行程序予以公告，并通知本期债券持有人。

（三）跟踪信用评级报告披露

债券存续期间，发行人将于每年7月31日前披露跟踪信用评级报告。

如发行人的经营或财务情况发生重大变化，或发生可能对发行人信用状况产生较大影响的突发事件，东方金诚国际信用评估有限公司将进行不定期跟踪评级，并随时据实进行信用等级调整并予公布。

（四）付息兑付的信息披露

债券存续期间，发行人将通过中国货币网、上海清算所网站在每次付息日前2个工作日公布付息公告，最后一次付息暨兑付日前5个工作日公布兑付公告。

（五）其他信息披露

发行人将根据《全国银行间债券市场金融债券发行管理办法》《全国银行间债券市场金融债券发行管理操作规程》和《全国银行间债券市场金融债券信息披露操作细则》规定对其他信息进行披露。

本期债券在存续期间的信息披露范围及内容将持续满足现行有效的法律法规要求，并将不时依据监管机构相关监管政策的调整而进行相应调整。

六、适用法律及争议解决

本期债券的存在、有效性、解释、履行及与本期债券有关的任何争议，均适用中国法律。对因履行或解释本募集说明书而发生的争议、或其他与本募集说明书有关的任何争议，双方应首先通过协商解决。若协商后未能解决，任何一方有权提请中国国际经济贸易仲裁委员会根据该会届时有效的仲裁规则对该争议在北京进行仲裁。

第六章 发行人基本情况

一、发行人的基本情况

中文名称：中国工商银行股份有限公司

英文名称：INDUSTRIAL AND COMMERCIAL BANK OF CHINA LIMITED（缩写“ICBC”）

注册地址：北京市西城区复兴门内大街 55 号

经营范围：办理人民币存款、贷款；同业拆借业务；国内外结算；办理票据承兑、贴现、转贴现；各类汇兑业务；代理资金清算；提供信用证服务及担保；代理销售业务；代理发行、代理承销、代理兑付政府债券；代收代付业务；代理证券资金清算业务（银证转账）；保险兼业代理业务；代理政策性银行、外国政府和国际金融机构贷款业务；保管箱服务；发行金融债券；买卖政府债券、金融债券；证券投资基金、企业年金托管业务；企业年金受托管理服务、年金账户管理服务；开放式基金的注册登记、认购、申购和赎回业务；资信调查、咨询、见证业务；贷款承诺；企业、个人财务顾问服务；组织或参加银团贷款；外汇存款；外汇贷款；外币兑换；出口托收及进口代收；外汇票据承兑和贴现；外汇借款；外汇担保；发行、代理发行、买卖或代理买卖股票以外的外币有价证券；自营、代客外汇买卖；外汇金融衍生业务；银行卡业务；电话银行、网上银行、手机银行业务；办理结汇、售汇业务；经国务院银行业监督管理机构批准的其他业务。（企业依法自主选择经营项目，开展经营活动；依法须经批准的项目，经相关部门批准后依批准的内容开展经营活动；

不得从事本市产业政策禁止和限制类项目的经营活动。))

法定代表人： 廖林

邮政编码： 100140

联系电话： 86-10-6610 6114

传真： 86-10-6610 7571

网址： www.icbc.com.cn, www.icbc-ltd.com

二、发行人历史沿革

中国工商银行股份有限公司前身为中国工商银行，是经中华人民共和国国务院和中国人民银行批准于 1984 年 1 月 1 日成立的国有独资商业银行，全面承担起原由人民银行办理的工商信贷和储蓄业务，担当起积聚社会财富、支援国家建设的重任。

工商银行成立后的第一个 10 年间处在国家专业银行时期，企业化改革取得了巨大成绩，通过广泛吸纳社会资金，充分发挥了融资主渠道作用；坚持“择优扶植”信贷原则，以支持国有大中型企业为重点，积极开拓，存、贷、汇等各项业务取得了长足发展，成长为中国第一大银行。

1994-2004 年间，工商银行处于国有商业银行时期。在渡过由国家专业银行向国有商业银行转变的调整发展期之后，自 2000 年起，工商银行加快向商业银行转型的改革步伐，提出并坚持“效益、质量、发展、管理、创新”的“十字方针”，狠抓质量效益，全面加强管理，从严治行，经营管理理念发生了根本变化，全行改革发展取得了重大突破。

2005 年，工商银行完成了股份制改造，正式更名为“中国工商银行股份有限公司”；2006 年，工商银行成功在中国上海、中国香港两地同步发行上市。

2010 年，工商银行完成 A+H 配股，募集资金额分别约为人民币 336.74 亿元及港币 130.44 亿元，扣除发行费用后，此次配股的募集资金净额约为人民币 446.20 亿元，全部用于补充发行人资本金。2010 年 8 月，工商银行发行 A 股可转换公司债券，债券持有人已完成转股，转股完成后工商银行注册资本相应增加至 35,640,625.7089 万元人民币。

截至 2024 年 6 月末，工商银行连续十二年位列英国《银行家》全球银行 1000 强榜

单榜首，连续八年位列英国 Brand Finance 全球银行品牌价值 500 强榜单榜首，国际影响力稳步提升。

三、发行人业务经营状况

发行人业务经营状况请阅读本募集说明书第十二章“发行人业务状况及在所在行业的地位分析”。

四、发行人最近三年及一期主要经营数据及财务指标

2024 年 1-9 月，发行人集团口径实现净利润 2,704.75 亿元，年化平均总资产回报率为 0.78%，年化加权平均净资产收益率为 9.77%，基本每股收益为 0.72 元。2023 年度，发行人集团口径实现净利润 3,651.16 亿元，平均总资产回报率为 0.87%，加权平均净资产收益率为 10.66%，基本每股收益为 0.98 元。2022 年度，发行人集团口径实现净利润 3,621.10 亿元，平均总资产回报率为 0.97%，加权平均净资产收益率为 11.45%，基本每股收益为 0.97 元。2021 年度，发行人集团口径实现净利润 3,502.16 亿元，平均总资产回报率为 1.02%，加权平均净资产收益率为 12.15%，基本每股收益为 0.95 元。

截至 2024 年 9 月末，发行人按照《商业银行资本管理办法》计算的集团口径总资本净额、一级资本净额和核心一级资本净额分别为 49,165.79 亿元、38,895.47 亿元和 35,645.19 亿元，资本充足率、一级资本充足率和核心一级资本充足率分别达到 19.25%、15.23%和 13.95%。截至 2023 年末，发行人按照《商业银行资本管理办法（试行）》计算的集团口径总资本净额、一级资本净额和核心一级资本净额分别为 47,071.00 亿元、37,369.19 亿元和 33,819.41 亿元，资本充足率、一级资本充足率和核心一级资本充足率分别达到 19.10%、15.17%和 13.72%。截至 2022 年末，发行人按照《商业银行资本管理办法（试行）》计算的集团口径总资本净额、一级资本净额和核心一级资本净额分别为 42,810.79 亿元、34,759.95 亿元和 31,210.80 亿元，资本充足率、一级资本充足率和核心一级资本充足率分别达到 19.26%、15.64%和 14.04%。截至 2021 年末，发行人按照《商业银行资本管理办法（试行）》计算的集团口径总资本净额、一级资本净额和核心一级资本净额分别为 39,096.69 亿元、32,413.64 亿元和 28,863.78 亿元，资本充足率、一级资本充足率和核心一级资本充足率分别达到 18.02%、14.94%和 13.31%。

截至 2024 年 9 月末、2023 年末、2022 年末和 2021 年末，发行人的集团口径资产总

额分别为 483,577.55 亿元、446,970.79 亿元、396,101.46 亿元和 351,713.83 亿元；负债总额分别为 444,354.77 亿元、409,204.91 亿元、360,947.27 亿元和 318,961.25 亿元；客户贷款及垫款总额分别为 280,959.05 亿元、260,864.82 亿元、232,103.76 亿元和 206,672.45 亿元；客户存款分别为 345,928.36 亿元、335,211.74 亿元、298,704.91 亿元和 264,417.74 亿元；按照五级分类口径，不良贷款率分别为 1.35%、1.36%、1.38%和 1.42%；拨备覆盖率分别为 220.30%、213.97%、209.47%和 205.84%。

发行人报告期内财务数据摘要情况如下：

单位：百万元

项目	2024 年 1-9 月/ 2024 年 9 月末	2023 年度/ 2023 年末	2022 年度/ 2022 年末 ⁽¹⁾	2021 年度/ 2021 年末
报告期各期经营成果				
利息净收入	476,732	655,013	691,985	690,680
手续费及佣金净收入	90,323	119,357	129,325	133,024
营业收入	626,422	843,070	875,734	942,762
业务及管理费	156,926	227,266	228,085	225,945
资产减值损失	不适用	150,816	182,677	202,623
信用减值损失	128,945	不适用	不适用	不适用
其他资产减值损失	337	不适用	不适用	不适用
营业利润	307,491	420,760	422,533	423,564
税前利润	308,402	421,966	424,720	424,899
净利润	270,475	365,116	362,110	350,216
归属于母公司股东的净利润	269,025	363,993	361,132	348,338
扣除非经常性损益后归属于母公司股东的净利润	267,617	361,411	358,558	345,899
经营活动产生的现金流量净额	1,077,248	1,417,002	1,404,657	360,882
报告期各期末				
资产总额	48,357,755	44,697,079	39,610,146	35,171,383
客户贷款及垫款总额	28,095,905	26,086,482	23,210,376	20,667,245
贷款减值准备 ⁽²⁾	-	756,391	672,762	603,983
金融投资	13,291,683	11,849,668	10,533,702	9,257,760
负债总额	44,435,477	40,920,491	36,094,727	31,896,125
客户存款	34,592,836	33,521,174	29,870,491	26,441,774
同业及其他金融机构	3,850,839	2,841,385	2,664,901	2,431,689

项目	2024年1-9月/ 2024年9月末	2023年度/ 2023年末	2022年度/ 2022年末 ⁽¹⁾	2021年度/ 2021年末
存放款项				
拆入资金	540,500	528,473	522,811	489,340
归属于母公司股东的权益	3,901,083	3,756,887	3,496,109	3,257,755
股本	356,407	356,407	356,407	356,407
核心一级资本净额 ⁽³⁾	3,564,519	3,381,941	3,121,080	2,886,378
一级资本净额 ⁽³⁾	3,889,547	3,736,919	3,475,995	3,241,364
总资本净额 ⁽³⁾	4,916,579	4,707,100	4,281,079	3,909,669
风险加权资产 ⁽³⁾	25,546,153	24,641,631	22,225,272	21,690,349
报告期各期末每股指标（元）				
每股净资产 ⁽⁴⁾	-	9.55	8.82	8.15
报告期各期每股指标（元）				
基本每股收益 ⁽⁵⁾	0.72	0.98	0.97	0.95
稀释每股收益 ⁽⁵⁾	0.72	0.98	0.97	0.95
扣除非经常性损益后的基本每股收益 ⁽⁵⁾	-	0.97	0.96	0.94
信用评级				
标准普尔（S&P） ⁽⁶⁾	-	A	A	A
穆迪（Moody's） ⁽⁶⁾	-	A1	A1	A1

注：（1）自2023年1月1日起，发行人执行《企业会计准则第25号—保险合同》。根据准则要求，发行人追溯调整了2022年比较期的相关数据及指标。根据人民银行《黄金租借业务管理暂行办法》中的核算要求，发行人自2023年起将同业黄金租借业务进行列报调整，并相应调整2022年比较期的相关数据。

（2）为以摊余成本计量的客户贷款及垫款和以公允价值计量且其变动计入其他综合收益的客户贷款及垫款的减值准备之和。

（3）2023年10月26日，金融监管总局发布了《商业银行资本管理办法》，自2024年1月1日起施行，《商业银行资本管理办法（试行）》同时废止。本募集说明书中发行人2021年、2022年、2023年相关监管指标数据适用《商业银行资本管理办法（试行）》，2024年三季度相关监管指标数据适用《商业银行资本管理办法》。

（4）为期末扣除其他权益工具后的归属于母公司股东的权益除以期末普通股股本总数。

（5）根据中国证监会《公开发行证券的公司信息披露编报规则第9号——净资产收益率和每股收益的计算及披露》（2010年修订）的规定计算。

（6）评级结果为长期外币存款评级；

（7）上表中“-”表示未披露数据。

五、公司治理

发行人不断完善由股东大会、董事会、监事会、高级管理层组成的“权责分明、各司其职、相互协调、有效制衡”的公司治理制衡机制，优化权力机构、决策机构、监督机构

和执行机构之间“决策科学、监督有效、运行稳健”的公司治理运作机制。

（一）股东大会

股东大会是发行人的权力机构，由全体股东组成。股东大会负责决定发行人的经营方针和重大投资计划，审议批准发行人的年度财务预算、决算方案、利润分配方案和弥补亏损方案，选举和更换董事、由股东代表出任的监事和外部监事，审议批准董事会的工作报告和监事会的工作报告，对发行人合并、分立、解散、清算、变更公司形式、增加或者减少注册资本、发行公司债券或其他有价证券及上市的方案、回购发行人股份、发行优先股、修订公司章程等作出决议。

（二）董事会及专门委员会

1、董事会的职责

董事会是发行人的决策机构，向股东大会负责并报告工作。董事会负责召集股东大会；执行股东大会的决议；决定发行人的经营计划、投资方案，制定发展战略并监督战略实施；制订发行人的年度财务预算方案、决算方案；制订发行人的利润分配方案和弥补亏损方案；制订发行人增加或者减少注册资本的方案、资本补充方案、财务重组方案；制定发行人风险容忍度、风险管理和内部控制等政策和基本管理制度，并监督制度的执行情况，承担全面风险管理的最终责任；聘任或解聘发行人行长和董事会秘书，根据行长提名聘任或解聘副行长及法律规定应当由董事会聘任或者解聘的其他高级管理人员（董事会秘书除外），并决定其报酬和奖惩事项；审议发行人在环境、社会与治理（ESG）等方面履行社会责任的政策目标及相关事项；审议发行人普惠金融业务的发展战略规划、基本管理制度、普惠金融业务年度经营计划、考核评价办法等事项；确定发行人消费者权益保护工作战略、政策和目标，维护金融消费者和其他利益相关者合法权益；建立发行人与股东特别是主要股东之间利益冲突的识别、审查和管理机制；承担股东事务的管理责任；建立并执行高级管理层履职问责制度，明确对失职和不当履职行为追究责任的具体方式等。

2、董事会专门委员会

发行人董事会下设战略委员会、社会责任与消费者权益保护委员会、审计委员会、风险管理委员会、提名委员会、薪酬委员会、关联交易控制委员会和美国区域机构风险委员会共 8 个专门委员会。

(1) 战略委员会

战略委员会的主要职责是审议战略发展规划、重大全局性战略风险事项，年度财务预算、决算，战略性资本配置以及资产负债管理目标，重大机构重组和调整方案，重大投融资方案，兼并、收购方案，境内外分支机构战略发展规划，人力资源战略发展规划，信息技术发展及其他专项战略发展规划，社会责任战略安排和年度社会责任报告（ESG报告）等，向董事会提出建议。规划各类金融业务的总体发展，审查和评估公司治理结构是否健全。

(2) 社会责任与消费者权益保护委员会

社会责任与消费者权益保护委员会的主要职责是听取并审议发行人在环境、社会与治理（ESG）以及服务乡村振兴、发行人企业文化建设等方面履行社会责任的政策目标及相关事项，了解发行人社会责任执行情况。研究发行人消费者权益保护重大问题和重要政策，指导和督促消费者权益保护工作管理制度体系建立和完善，对发行人消费者权益保护工作战略、政策、目标执行情况和工作报告进行审议及督促整改。审议发行人绿色金融战略、气候风险管理、绿色银行建设等政策目标，以及普惠金融业务的发展战略规划、基本管理制度、普惠金融业务年度经营计划、考核评价办法等事项。

(3) 审计委员会

审计委员会的主要职责是持续监督发行人内部控制体系，对财务信息和内部审计等进行监督、检查和评价，提议聘请或更换外部审计师，审查外部审计师的报告，协调内部审计部门与外部审计师之间的沟通，评估发行人员工举报财务报告、内部监控或其他不正当行为的机制，以及发行人对举报事项作出独立公平调查并采取适当行动的机制。

(4) 风险管理委员会

风险管理委员会的主要职责是审核和修订发行人风险战略、风险管理政策、风险偏好、全面风险管理架构和内部控制流程，对其实施情况及效果进行监督和评价。持续监督发行人的风险管理体系，监督和评价风险管理部门的设置、组织方式、工作程序和效果，监督和评价高级管理人员在战略、信用、市场、操作（案防）、流动性、合规、声誉、信息科技、银行账簿利率、国别以及其他方面的风险控制情况，提出完善发行人风险管理和内部控制的意见；明确对风险数据和报告的要求，确定风险报告与发行人业务模式、风险状况和内部管理需要等相适应，当风险数据和报告不能满足要求时对高级管

理层提出改进要求。

(5) 提名委员会

提名委员会的主要职责是就董事候选人、高级管理人员的人选向董事会提出建议，提名董事会下设各专门委员会主席和委员人选，拟订董事和高级管理人员的选任标准和审核程序，听取高级管理人员及关键后备人才的培养计划，结合发行人发展战略，评估董事会的架构、人数及组成，向董事会提出建议。

(6) 薪酬委员会

薪酬委员会的主要职责是拟订董事会对董事履职评价规则，拟订董事的薪酬方案，组织董事会对董事的履职评价，提出对董事薪酬分配的建议，拟订和审查发行人高级管理人员的考核办法、薪酬方案，并对高级管理人员的业绩和行为进行评估。

(7) 关联交易控制委员会

关联交易控制委员会的主要职责是制订关联交易管理基本制度，确认发行人关联方；在董事会授权范围内，审批关联交易及与关联交易有关的其他事项，接受关联交易统计信息的备案；对应当由董事会或股东大会批准的关联交易进行审核；就关联交易管理制度的执行情况以及关联交易情况向董事会进行汇报。

(8) 美国区域机构风险委员会

按照美国联邦储备委员会《对银行控股公司和外国银行机构的强化审慎标准》的相关要求，发行人设立美国区域机构风险委员会监督美国业务的风险管理框架及相关政策的实施。

(三) 监事会

监事会是发行人的监督机构，向股东大会负责并报告工作。监事会负责监督董事会确立稳健的经营理念、价值准则和制定符合发行人情况的发展战略；对发行人发展战略的科学性、合理性和稳健性进行评估，形成评估报告；制订董事会、高级管理层及其成员、监事的履职评价办法，对董事会和高级管理层及其成员、监事的履职情况进行监督和评价。根据需要对董事和高级管理人员进行离任审计；检查、监督发行人的财务活动；审核董事会拟提交股东大会的财务会计报告、营业报告和利润分配方案等财务资料；对发行人的经营决策、风险管理和内部控制等进行检查监督并督促整改；提名股东监事、

职工监事、外部监事及独立董事；对董事的选聘程序进行监督；对发行人薪酬管理制度实施情况及高级管理人员薪酬方案的科学性、合理性进行监督；拟定监事薪酬方案，提交股东大会审议决定；对发行人外部审计机构的聘用、解聘、续聘及审计工作情况进行监督，并指导和监督发行人内部审计工作；向股东大会提出议案；提议召开临时股东大会，在董事会不履行召集股东会议的职责时，召集并主持临时股东大会；提议召开董事会临时会议等。

（四）高级管理层

高级管理层是发行人的执行机构，对董事会负责。高级管理层负责发行人的经营管理，组织实施经董事会批准后的经营计划和投资方案，制定发行人的具体规章，制定发行人内设部门和分支机构负责人（内审部门负责人除外）的薪酬分配方案和绩效考核方案，向董事会或者监事会如实报告发行人经营业绩，拟订发行人的年度财务预算、决算方案，利润分配方案和弥补亏损方案，增加或者减少注册资本、发行债券或者其他债券上市方案，并向董事会提出建议等。

（五）组织机构图

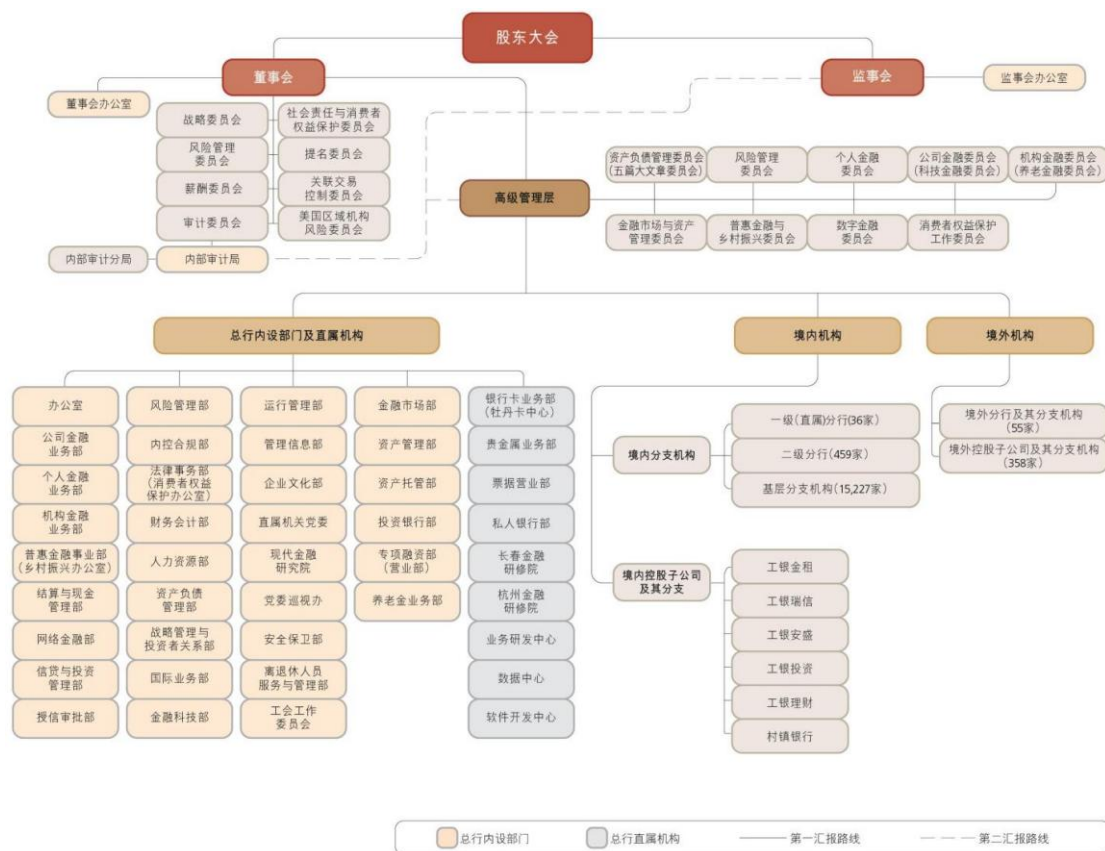

注：为截至2023年12月31日发行人组织机构图。

六、风险管理

(一) 全面风险管理体系

全面风险管理是指通过建立有效制衡的风险治理架构，培育稳健审慎的风险文化，制定统一的风险管理策略和风险偏好，执行风险限额和风险管理政策，有效识别、评估、计量、监测、控制或缓释、报告各类风险，为实现集团经营和战略目标提供保证。发行人在全面风险管理中遵循的原则包括全覆盖、匹配性、独立性、前瞻性、有效性原则等。

董事会及其专门委员会、监事会、高级管理层及其专业委员会、风险管理部门和内部审计部门等构成发行人风险管理的组织架构。发行人风险管理组织架构如下：

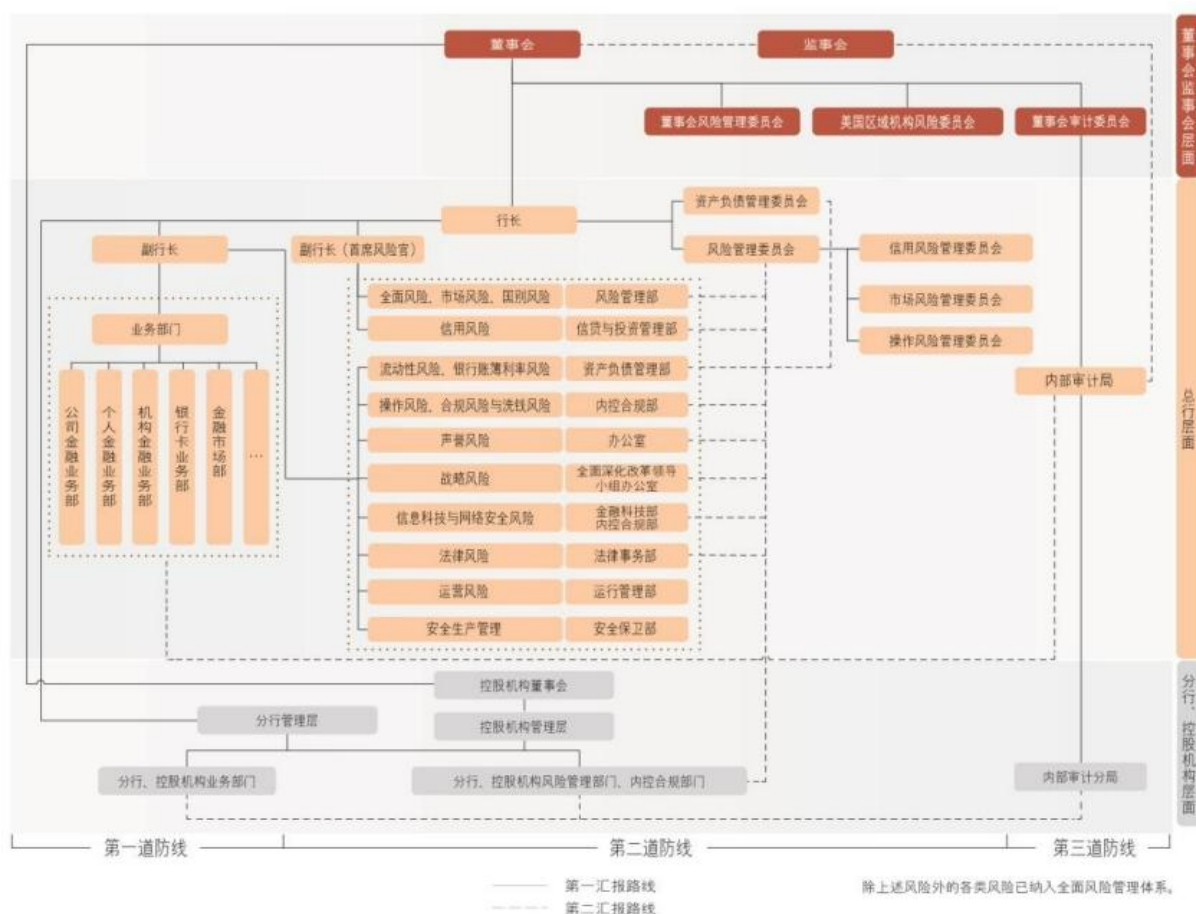

董事会负责保证发行人建立并实施充分有效的内部控制体系，保证发行人在法律和政策框架内审慎经营。发行人监事会开展风险管理和内部控制监督工作。发行人的高级管理层负责实施由董事会制定的风险管理战略，制定风险管理程序和流程，管理与发行人各业务线相关的风险，并确保各项限额与发行人的风险偏好相符。发行人的首席风险官协助行长监督发行人的风险管理并制定相关决策。发行人董事会风险管理委员会主要

负责审核和修订发行人的风险战略、风险管理政策、风险偏好、全面风险管理架构和内部控制流程，并对高级管理人员和风险管理部門的风险管理相关工作进行监督和评价。发行人明确了各类风险管理的部门职责。各个业务部门、风险管理部門、内部控制部门和内部审计部门根据风险管理策略和职责分工履行各自的风险管理责任。

发行人推进集团风险管理制度、流程、模型、方法、系统等方面的统一，总行通过授权授信、风险限额等风险管理工具引导和约束分行行为。风险管理实行双线报告机制，分行风险管理部門同时向总行各相应的风险管理部門和所在分行管理层汇报。

发行人坚持管住人、管住钱、管好防线、管好底线“四管齐下”，强化“五个一本账”管控，持续优化完善全面风险管理体系。完善风险官管理机制，在总行部門和各机构配备风险官，强化履职监督。加强防线建设，优化全面风险管理评价机制，压实一道防线风控职责，提升全面风险管理成效。持续开展风险隐患排查，完善风险应对预案和管理措施，稳妥应对全球市场波动和外部冲击影响。强化信息科技与网络安全风险防控，加快推进企业级智能风控平台建设，提升风险前瞻预警能力。强化新兴领域风险防控，加强投融资业务合作机构风险管理，做好产品全生命周期的风险管理。

（二）主要风险的管理

发行人面临的主要风险包括信用风险、市场风险、银行账簿利率风险、流动性风险、操作风险、声誉风险和国别风险等。

1、信用风险

信用风险是指因借款人或交易对手未按照约定履行义务从而使银行业务发生损失的风险。发行人信用风险主要来源包括：贷款、资金业务（含存放同业、拆放同业、买入返售、企业债券和金融债券投资等）、应收款项、表外信用业务（含担保、承诺、金融衍生品交易等）。

发行人持续加强信用风险管理制度体系建设。高标准运行“三道口、七彩池”智能信贷风控体系，“入口关”加强投融资规划引领，强化客户准入管理，做好资产配置与风险前瞻研判；“闸口关”突出组合维度结构性管理，做好全口径投融资业务风险监测和预警闭环管理，持续提升存续期管理质效；“出口关”完善风险资产经营管理机制，加强全流程合规管理，推进落实风险资产再生计划。持续夯实信用风险管理的制度基础，修订流动资金贷款、固定资产贷款等信贷产品制度，优化完善福费廷、信用证等国内贸

易融资业务管理与政策配套；强化境内外子机构非标合作机构管理，严格名单制管理及限额管理，对非标合作机构开展动态监测、定期风险评价，持续加强存续期合作管理。开展机构信贷运营分析诊断，加强关键人员履职监督，压实管理责任。

发行人准确把握投融资业务布局 and 方向，强化信用风险管理。公司信贷业务方面，持续引导全行优化信贷行业结构，加大对战略性新兴产业、先进制造、科技创新、数字经济等领域支持力度，积极支持交通、新型城镇化等领域“十四五”在建重大工程及补短板项目，深入挖掘和培育绿色信贷市场，围绕城乡融合、农业产业链、农业现代化等领域支持城乡联动发展；深入贯彻区域协调发展战略，围绕服务京津冀协同发展、粤港澳大湾区建设、长三角一体化、中部地区崛起、东北全面振兴、西部大开发等区域协调发展战略，持续完善差异化区域信贷政策；坚持审慎稳健的境外信贷资产布局策略，围绕服务共建“一带一路”和高水平对外开放，做好优质中资“走出去”和外资“引进来”企业金融服务。个人信贷业务方面，严格客户资质准入，加强贷款真实性调查，防范多头共债风险，持续提升个贷业务集中处理运营质效；不断夯实贷后管理制度基础，构建数字贷后“两大基础支撑”+“四大板块功能”，优化个贷风险监测机制，推进线上、线下一体化催收工作，有效提升风险防控能力。

发行人围绕房地产、地方债务和中小金融机构等重点领域，前瞻研判、主动施策，做好信用风险管理。房地产领域，认真贯彻落实宏观调控政策及金融监管要求，积极推动城市房地产融资协调机制落地见效，一视同仁满足不同所有制房企合理融资需求，促进金融与房地产良性循环；统筹做好新增融资投放和存量风险防范化解，积极应对房地产市场变化，持续优化新增融资投向，做好房地产领域风险管控，推动房地产投融资业务高质量稳健发展；积极稳妥做好保交房金融支持，依法保障住房金融消费者合法权益。地方债务领域，严格执行国家各项法规和监管政策规定，按照市场化、法治化原则做好金融支持化债工作。中小金融机构领域，深化风险联防联控机制建设，严格落实客户准入管理，加强存续期监管政策跟踪与客户风险监控，防范风险交叉传染。

发行人深化投融资管理数字化转型，以数字技术赋能管理决策与业务运营。完善投融资数字化运营管理指标体系建设，推进信用风险监控预警平台转型升级，优化分层分类监测预警机制。统筹推进投融资运营管理平台标准化建设与个性化创新，积极探索人工智能、大模型等先进技术的业务应用场景，投产“制度通”信贷制度服务平台、“文书通”报告自动生成等系统功能，落地法人客户、普惠业务监测管理视图等数字化产品，

不断提升信用风险监控预警智能化水平。“融安 e 防”信用风险监控系統获《亚洲银行家》“亚太区最佳信用风险技术实施”。

2、市场风险

市场风险是指因市场价格（利率、汇率、股票价格和商品价格）的不利变动而使银行表内和表外业务发生损失的风险。发行人面临的市场风险主要包括利率风险和汇率风险（包括黄金）。市场风险管理是指识别、计量、监测、控制和报告市场风险的全过程，市场风险管理的目标是根据发行人风险偏好将市场风险控制在可承受范围之内，实现经风险调整的收益最大化。

发行人严格遵循市场风险管理相关监管要求，实行独立、集中、统筹的市场风险管理模式，形成了金融市场业务前、中、后台相分离的管理组织架构。董事会承担对市场风险管理实施监控的最终责任；高级管理层负责执行董事会批准的市场风险管理战略、总体政策及体系；高级管理层下设的市场风险管理委员会是发行人市场风险管理的审议决策机构，负责审议市场风险管理的重大事项，并按照市场风险管理委员会工作规则开展工作；各级风险管理部门负责本级的市场风险牵头管理工作，各业务部门按照职能分工执行本业务领域的市场风险管理政策和标准。

发行人持续深化集团市场风险管理。结合资本新规和最新管理实践，持续完善市场风险管理制度体系；扎实推进资本新规落地实施，全面实施市场风险新标准法资本计量，提升金融市场业务风险前瞻防控能力；有效传导集团风险偏好，应用资本新规计量成果，持续完善并审慎核定市场风险限额方案；深化市场风险管理系统应用，建立健全模型库及管理机制，持续提升市场风险智能化管控水平。

（1）交易账簿市场风险管理

发行人持续加强交易账簿市场风险管理和产品控制工作，采用风险价值（VaR）、压力测试、敏感度分析、敞口分析、损益分析、价格监测等多种方法对交易账簿产品进行计量管理。

（2）汇率风险管理

汇率风险是指外汇资产与外汇负债之间币种结构不平衡产生的外汇敞口因汇率的不利变动而蒙受损失的风险。汇率风险管理目标是确保将汇率变动对发行人财务状况和股东权益的影响控制在可承受的范围内。发行人主要通过采取限额管理和风险对冲手段

管理汇率风险。发行人按季度进行汇率风险敏感性分析和压力测试，高级管理层和风险管理委员会按季度审阅汇率风险报告。

发行人积极应对环境变化和市场波动，坚持汇率风险中性原则，通过货币兑换、套期保值等方式主动调整外汇敞口规模和币种结构，提升集团外汇资产负债币种匹配度，加强资本金保值管理，将集团汇率风险控制在合理水平。

3、银行账簿利率风险

银行账簿利率风险指利率水平、期限结构等不利变动导致银行账簿经济价值和整体收益遭受损失的风险。

发行人建立了与系统重要性、风险状况和业务复杂程度相符合的银行账簿利率风险管理体系，并与发行人总体发展战略、全面风险管理体系保持一致。发行人银行账簿利率管理体系主要包括以下基本要素：健全的风险制度体系；有效的风险治理架构；完备的风险管理策略、政策和流程；全面的风险识别、计量、监测、控制和缓释；健全的内控内审机制；完备的风险管理系统；充分的信息披露与报告。发行人严格遵循银行账簿利率风险管理相关监管要求，在法人和并表层面实施银行账簿利率风险管理，建立了权责明确、层次分明、框架完备的银行账簿利率风险治理架构。董事会承担银行账簿利率风险管理的最终责任；高级管理层承担银行账簿利率风险管理的实施责任；总行资产负债管理部负责银行账簿利率风险的牵头管理，其他各部门和各机构按职能分工执行银行账簿利率风险管理政策和标准；内部审计局、总行内控合规部等部门承担银行账簿利率风险管理的审查和评估职责。

银行账簿利率风险管理的目标是根据发行人的风险管理水平和风险偏好，在可承受的利率风险限度内，实现经风险调整后的净利息收益最大化。发行人基于风险偏好、风险状况、宏观经济和市场变化等因素制定银行账簿利率风险管理策略，并明确管理目标和管理模式。基于利率走势预判和整体收益、经济价值变动的计量结果，制定并实施相应管理政策，统筹运用利率风险管理调控工具开展风险缓释与控制，确保发行人实际承担的利率风险水平与风险承受能力、意愿相一致。发行人基于管理策略和目标制定银行账簿利率风险管理政策，明确管理方式和管理工具。通过制定或调整表内调节与表外对冲的利率风险管理方式，灵活运用资产负债数量工具、价格工具以及衍生工具进行管理调控，以及综合运用限额管理体系、经营计划、绩效考评和资本评估等方式开展利率风

险管控评估等，实现对各业务条线、分支机构、附属机构以及利率风险影响显著的产品与组合层面利率风险水平的有效控制。

发行人银行账簿利率风险压力测试遵循全面性、审慎性和前瞻性原则，采用利率风险敞口计量法和标准久期法，计量不同压力情景下利率敞口变化对整体收益和经济价值的影响。发行人结合境内外监管要求、全行资产负债业务结构、经营管理情况以及风险偏好，考虑当前利率水平及历史变化趋势、资产负债总量和期限特征、业务发展战略及客户行为等因素设置银行账簿利率风险压力测试情景，按季度定期实施压力测试。

发行人坚持稳健审慎的利率风险偏好，前瞻把握货币政策周期与市场预期变化，完善利率风险管理策略动态调控机制，持续优化资产负债利率敞口与久期错配结构；强化对国内外货币、债券、信贷等市场利率波动的预判处置能力，持续提升利率风险数字化管理水平，巩固当期收益与长期价值平衡、协调、可持续的高质量经营成效。

4、流动性风险

流动性风险是指银行无法以合理成本及时获得充足资金，用于偿付到期债务、履行其他支付义务和满足正常业务开展的其他资金需求的风险。引起流动性风险的事件或因素包括：市场流动性重大不利变化、存款客户支取存款、贷款客户提款、债务人延期支付、资产负债结构不匹配、资产变现困难、经营损失和附属机构相关风险等。

对策：发行人流动性风险管理的目标是：通过建立健全流动性风险管理体系，实现对集团和法人层面、各附属机构、各分支机构、各业务条线的流动性风险进行有效识别、计量、监测和控制，确保在正常经营条件及压力状态下，流动性需求能够及时以合理成本得到满足。发行人流动性风险管理策略、政策根据流动性风险偏好制定，涵盖表内外各项业务以及境内外所有可能对流动性风险产生重大影响的业务部门、分支机构和附属机构，并包括正常和压力情景下的流动性风险管理。流动性风险管理策略明确流动性风险管理的总体目标和管理模式，并列明主要政策和程序。流动性风险管理政策具体结合发行人外部宏观经营环境和业务发展情况制定，有效均衡安全性、流动性和收益性。发行人充分考虑可能影响发行人流动性状况的各种宏微观因素，结合外部经营环境变化、监管要求、发行人业务特点和复杂程度，定期按季度或专题实施压力测试。

发行人坚持稳健审慎的流动性管理策略，推动流动性风险管理机制和系统不断升级，流动性风险监测、计量、管控的自动化和智能化水平持续提升。加强境内外、表内外、

本外币流动性风险管理，优化多层次、多维度的流动性监测和预警体系，提升集团流动性风险防范和应急能力。加大资金监测力度，保持合理充裕的流动性储备，流动性和客户支付平稳有序。发行人流动性平稳运行。

5、操作风险

（1）操作风险管理

操作风险是指由不完善或有问题的内部程序、员工和信息科技系统以及外部事件所造成损失的可能性，包括法律风险，但不包括策略风险和声誉风险。发行人可能面临的操作风险损失类别包括七大类：内部欺诈，外部欺诈，就业制度和工作场所安全，客户、产品和业务活动，实物资产的损坏，IT系统，执行、交割和流程管理。其中，外部欺诈，执行、交割和流程管理是发行人操作风险损失的主要来源。

发行人严格遵循操作风险管理相关监管要求。董事会、监事会、高级管理层及其操作风险管理委员会分别承担操作风险管理决策、监督、执行事项，各相关部门按照其管理职能分别承担操作风险管理“三道防线”职责，形成紧密衔接、相互制衡的操作风险管理体系。各机构、各部门履行第一道防线职能，承担本机构、本专业的操作风险管理的直接责任；内控合规部门、法律事务、安全保卫、金融科技、财务会计、运行管理、人力资源等分类管理部门以及信贷与投资管理、风险管理等跨风险管理部门共同履行第二道防线职能，承担管理责任，分别负责操作风险牵头管理、某类操作风险分类管理以及跨信用和市场风险的操作风险管理；内部审计部门履行第三道防线职能，承担监督责任，负责操作风险管理有效性的监督。

发行人积极对标落实监管操作风险计量和管理新规要求，修订完善操作风险管理基本政策，细化操作风险损失数据采集标准，夯实操作风险损失数据质量，持续优化操作风险管理系统，提升操作风险管控水平。健全案防长效机制，持续深化重点领域案件风险治理，深入开展案件警示教育，强化员工异常行为网格化智能化管控机制，压实排查管控主体责任。发行人操作风险管控体系运行平稳，操作风险整体可控。

（2）法律风险

法律风险是指由于银行经营管理行为不符合有关法律法规、行政规章、监管规定及其他相关规则的要求，提供的产品、服务、信息或从事的交易以及签署的合同协议等文件存在不利的法律缺陷，与客户、交易对手及利益相关方发生法律纠纷（诉讼或仲裁），

有关法律法规、行政规章、监管规定及其他相关法律规则发生重要变化，以及由于内部和外部发生其他有关法律事件而可能导致法律制裁、监管处罚、财务损失或声誉损失等不利后果的风险。

发行人基于保障依法合规经营管理的目标，始终重视建立健全法律风险管理体系，构建事前、事中和事后法律风险全程防控机制，支持和保障业务发展创新与市场竞争，防范和化解各种潜在或现实的法律风险。董事会负责审定法律风险管理相关战略和政策，承担法律风险管理的最终责任。高级管理层负责执行法律风险管理战略和政策，审批有关重要事项。总行法律事务部是负责集团法律风险管理的职能部门，有关业务部门对法律风险防控工作提供相关支持和协助，各附属机构和境内外分行分别承担本机构法律风险管理职责。

发行人持续加强法律风险管理，提升法律风险管理水平和防控能力，保障依法合规经营。落实新法新规要求，常态化开展法律风险监测分析，支持保障业务创新稳健发展，强化重点领域和关键环节法律风险防控。广泛开展法律培训和普法活动，提升集团员工依法合规意识。

（3）洗钱风险

洗钱风险是指银行在开展业务和经营管理过程中提供的产品和服务被用于洗钱、恐怖融资、扩散融资及其他洗钱上游犯罪活动，进而导致银行遭受损失的可能性。任何洗钱风险事件或案件的发生都可能带来严重的声誉风险和法律风险，并导致客户流失、业务损失和财务损失。

发行人严格遵循中国及境外机构驻在国（地区）反洗钱法律法规，认真履行反洗钱法定义务和社会责任。践行“风险为本”理念，突出“联防联控”主线，反洗钱三道防线协同履职。强化洗钱风险评估与管控，推进“尽调一分类一管控”流程一体化建设，提升反洗钱系统数智化水平，优化可疑交易监测管理体系。加强反洗钱培训和队伍建设，持续加大对综合化子公司和境外机构管理力度，集团反洗钱管理质效不断提升。

6、声誉风险

声誉风险是指由银行行为、从业人员行为或外部事件等，导致利益相关方、社会公众、媒体等对银行形成负面评价，从而损害品牌价值，不利正常经营，甚至影响到市场稳定和社会稳定的风险。声誉风险可能产生于银行经营管理的任何环节，通常与信用风

险、市场风险、操作风险和流动性风险等交叉存在，相互作用。良好的声誉对商业银行经营管理至关重要。发行人高度重视自身声誉，将声誉风险管理纳入公司治理及全面风险管理体系，防范声誉风险。

发行人董事会审议确定与发行人战略目标一致且适用于全行的声誉风险管理政策，建立全行声誉风险管理体系，监控全行声誉风险管理的总体状况和有效性，承担声誉风险管理的最终责任。高级管理层负责领导全行的声誉风险管理工作，执行董事会制定的声誉风险管理战略和政策，审定声誉风险管理的有关制度、办法、操作规程，制定重大事项的声誉风险应对预案和处置方案，确保声誉风险管理体系正常、有效运行。发行人建立了专门的声誉风险管理团队，负责声誉风险的日常管理。

发行人深入落实集团声誉风险管理制度要求，持续完善全集团、全流程声誉风险管理体系，不断优化声誉风险工作机制，提升声誉风险管理质效。加强声誉风险管理常态化建设，压实管理主体责任，深化风险源头防控，开展专业培训及应急演练，不断提升综合应对处置能力。组织推进具有影响力的传播活动，提升发行人品牌形象，品牌价值和网络影响力处于市场领先地位。发行人声誉风险处于平稳可控范围。

7、国别风险

国别风险是指由于某一国家或地区经济、政治、社会变化及事件，导致该国家或地区债务人没有能力或者拒绝偿付银行债务，或使银行在该国家或地区的商业存在遭受损失，或使银行遭受其他损失的风险。国别风险可能由一国或地区经济状况恶化、政治和社会动荡、资产被国有化或被征用、政府拒付对外债务、外汇管制或货币贬值等情况引发。

发行人严格遵循国别风险管理相关监管要求，董事会承担监控国别风险管理有效性的最终责任，高级管理层负责执行董事会批准的国别风险管理政策，总行风险管理委员会负责国别风险管理相关事项集体审议。发行人通过一系列管理工具来管理和控制国别风险，包括国别风险评估与评级、国别风险限额、国别风险监测，以及压力测试等。国别风险评级和限额每年至少复审一次。

发行人严格按照监管要求，结合业务发展需要，面对更趋复杂严峻的外部环境，持续加强国别风险管理。密切监测国别风险敞口变化，持续跟踪、监测和报告国别风险；及时更新和调整国别风险评级与限额；落实监管最新要求，根据国别风险管理实践，修

订发行人相关制度办法；不断强化国别风险预警机制，积极开展国别风险压力测试，在稳健推进国际化发展的同时有效控制国别风险。

七、内部控制

（一）发行人内部控制建设情况

1、内部控制体系

发行人董事会负责内部控制基本制度的制定，并监督制度的执行；董事会下设审计委员会，监督内部控制体系建设，评估发行人重大经营管理活动的合规性和有效性。发行人设有垂直管理的内部审计局和内部审计分局，向董事会负责并报告工作；发行人高级管理层负责制定系统化的制度、流程和方法，采取风险控制措施；高级管理层下设操作风险暨内部控制管理委员会，其隶属于风险管理委员会，履行内部控制相关职责，评价内部控制的充分性与有效性；总行及各一级（直属）分行分别设有内控合规部门，负责内部控制的组织、推动和协调工作。

2、内部控制目标及原则

（1）内部控制目标

发行人的内部控制为以下目标提供合理保证：

- 1) 促进企业实现发展战略；
- 2) 经营管理合法合规；
- 3) 资产安全；
- 4) 提高经营效率和效果；
- 5) 财务报告及相关信息真实完整。

（2）内部控制原则

发行人内部控制建设与实施遵循的原则包括：

- 1) 全面性原则。内部控制应贯穿于经营管理决策、执行和监督全过程，覆盖各个业务事项、机构部门和岗位人员。
- 2) 重要性原则。内部控制应在全面控制的基础上，关注重要业务事项和高风险领域，

开展各项经营管理活动、设立新机构或开办新业务，应当体现内控优先的原则。

3) 制衡性原则。内部控制应在治理结构、机构设置及权责分配、业务流程等方面形成相互制约、相互监督，同时兼顾运营效率。

4) 适应性原则。内部控制应与经营规模、业务范围、竞争状况和风险水平等相适应，并随情况的变化及时加以调整。

5) 成本效益原则。内部控制应权衡实施成本与预期效益，以适当的成本实现有效控制。

3、发行人内部控制建设进展

发行人持续优化内部控制机制，强化风险管理与内部控制统筹贯通，聚焦重点风险部位和关键控制环节，不断增强内部控制的适应性与支撑力。完善重点业务与管理领域的制度、流程、系统，提升过程控制能力；健全数据资产管理架构和数据治理体系，加固数字化基座；加强各类检查监督集约协同和发现问题贯通整改，有力保障全行高质量发展和高水平安全。

积极加强合规文化建设，持续优化合规治理架构，强化合规风险一道防线履职，深入推进合规经理机制建设，建立健全合规管理各项制度。推进境外合规管理体系（OCM）在境外机构的落地实施，落实境外合规全要素管控要求，加强对境外机构防范金融犯罪、第三方管理、气候风险等新兴合规主题的集团统筹管理。加大合规资源保障，强化关键岗位合规人员准入管理，开展常态化、系统化和多样化的合规培训。持续提升集团合规管理信息化水平，引入人工智能等技术优化完善合规管理工具，做实做精新产品、新制度、新业务的合规审查，做好重点领域合规检查，保障发行人稳健发展。

（二）内部控制的自我评价报告

发行人董事会审议通过的《中国工商银行股份有限公司 2023 年度内部控制评价报告》对内部控制有效性评价结论如下：

“根据公司财务报告内部控制重大缺陷的认定情况，于内部控制评价报告基准日，不存在财务报告内部控制重大缺陷，董事会认为，公司已按照企业内部控制规范体系和相关规定的要求在所有重大方面保持了有效的财务报告内部控制。”

（三）会计师对发行人内部控制的评价

德勤华永会计师事务所（特殊普通合伙）对发行人于 2023 年 12 月 31 日的财务报告内部控制有效性进行了审计，并出具了无保留意见的《内部控制审计报告》（德师报(审)字(24)第 S00098 号），内容如下：

“按照《企业内部控制审计指引》及中国注册会计师执业准则的相关要求，我们审计了中国工商银行股份有限公司（以下简称“贵行”）2023 年 12 月 31 日的财务报告内部控制的有效性。

一、企业对内部控制的责任

按照《企业内部控制基本规范》《企业内部控制应用指引》《企业内部控制评价指引》的规定，建立健全和有效实施内部控制，并评价其有效性是贵行董事会的责任。

二、注册会计师的责任

我们的责任是在实施审计工作的基础上，对财务报告内部控制的有效性发表审计意见，并对注意到的非财务报告内部控制的重大缺陷进行披露。

三、内部控制的固有局限性

内部控制具有固有局限性，存在不能防止和发现错报的可能性。此外，由于情况的变化可能导致内部控制变得不恰当，或对控制政策和程序遵循的程度降低，根据内部控制审计结果推测未来内部控制的有效性具有一定风险。

四、财务报告内部控制审计意见

我们认为，贵行于 2023 年 12 月 31 日按照《企业内部控制基本规范》和相关规定在所有重大方面保持了有效的财务报告内部控制。”

第七章 发行人历史财务数据和指标

一、 审计意见

本募集说明书引用的 2023 年、2022 年和 2021 年财务数据来源于发行人经审计的 2023 年度财务报告、2023 年度财务报告比较期数据和 2022 年度财务报告比较期数据。如无特殊说明，本募集说明书所引用的 2022 年度数据均为重述后数据，2021 年度不涉及数据重述。发行人聘请的德勤华永会计师事务所（特殊普通合伙）依据中国注册会计师审计准则的规定，对发行人 2023 年、2022 年和 2021 年按照中华人民共和国财政部颁布的企业会计准则编制的财务报表进行了审计，并出具了报告号分别为德师报(审)字(24)第 P01398 号、德师报(审)字(23)第 P00398 号和德师报(审)字(22)第 P01398 号的标准无保留意见的审计报告。本募集说明书引用的 2024 年 1-9 月财务数据为发行人 2024 年 1-9 月未经审计的合并会计报表中的数据，引用的 2023 年 1-9 月财务数据为发行人 2024 年 1-9 月未经审计的合并会计报表中的比较期数据。

发行人已于 2023 年 1 月 1 日起执行《企业会计准则第 25 号—保险合同》（财会[2020]20 号）（以下简称“新保险合同准则”），并根据其衔接规定对保险业务相关财务报表数据进行了追溯调整。为配合新保险合同准则的衔接，发行人按准则要求重新评估了管理相关金融资产的业务模式，将部分金融资产进行了重新分类和计量，并对比较期财务报表进行了追溯调整，且以追溯调整后的财务数据列示。前述会计政策变更对发行人财务报表项目的主要影响如下：

单位：百万元

项目	2022 年 12 月 31 日 (重述前)	2022 年 12 月 31 日 (重述后)	调整金额
金融投资	10,527,292	10,533,702	6,410
—以公允价值计量且其变动计入当期损益的金融投资	714,879	747,474	32,595
—以公允价值计量且其变动计入其他综合收益的金融投资	2,178,018	2,223,096	45,078
—以摊余成本计量的金融投资	7,634,395	7,563,132	(71,263)
资产总计	39,609,657	39,610,146	489
负债合计	36,095,831	36,094,727	(1,104)
归属于母公司股东的权益	3,495,171	3,496,109	938
股东权益合计	3,513,826	3,515,419	1,593

项目	2022年 12月31日 (重述前)	2022年 12月31日 (重述后)	调整金额
营业收入	917,989	875,734	(42,255)
营业支出	(497,611)	(453,201)	44,410
税前利润	422,565	424,720	2,155
净利润	361,038	362,110	1,072
归属于母公司股东的净利润	360,483	361,132	649

二、报告期内的财务报表

(一) 合并资产负债表

单位：百万元

项目	2024年 9月30日	2023年 12月31日	2022年 12月31日	2021年 12月31日
资产：				
现金及存放中央银行款项	3,748,270	4,042,293	3,427,892	3,098,438
存放同业及其他金融机构款项	676,687	414,258	365,733	346,457
贵金属	206,001	139,425	123,858	265,962
拆出资金	690,434	702,459	826,799	480,693
衍生金融资产	107,062	75,339	87,205	76,140
买入返售款项	1,155,003	1,224,257	864,122	663,496
客户贷款及垫款	27,326,972	25,386,933	22,591,676	20,109,200
金融投资	13,291,683	11,849,668	10,533,702	9,257,760
—以公允价值计量且其变动计入当期损益的金融投资	805,896	811,957	747,474	623,223
—以公允价值计量且其变动计入其他综合收益的金融投资	3,091,196	2,230,862	2,223,096	1,803,604
—以摊余成本计量的金融投资	9,394,591	8,806,849	7,563,132	6,830,933
长期股权投资	70,325	64,778	65,790	61,782
固定资产	268,997	272,832	274,839	270,017
在建工程	21,990	24,186	17,072	18,182
递延所得税资产	100,389	104,669	101,117	79,259
其他资产	693,942	395,982	330,341	443,997
资产总计	48,357,755	44,697,079	39,610,146	35,171,383
负债：				

项目	2024年 9月30日	2023年 12月31日	2022年 12月31日	2021年 12月31日
向中央银行借款	194,525	231,374	145,781	39,723
同业及其他金融机构存放款项	3,850,839	2,841,385	2,664,901	2,431,689
拆入资金	540,500	528,473	522,811	489,340
以公允价值计量且其变动计入当期损益的金融负债	75,331	62,859	64,287	87,180
衍生金融负债	90,926	76,251	96,350	71,337
卖出回购款项	1,548,324	1,018,106	574,778	365,943
存款证	408,725	385,198	375,452	290,342
客户存款	34,592,836	33,521,174	29,870,491	26,441,774
应付职工薪酬	48,367	52,098	49,413	41,083
应交税费	50,568	79,263	102,074	108,897
已发行债务证券	1,907,690	1,369,777	905,953	791,375
递延所得税负债	4,936	3,930	3,950	5,624
其他负债	1,121,910	750,603	718,486	731,818
负债合计	44,435,477	40,920,491	36,094,727	31,896,125
股东权益：				
股本	356,407	356,407	356,407	356,407
其他权益工具	324,344	354,331	354,331	354,331
—优先股	134,614	134,614	134,614	134,614
—永续债	189,730	219,717	219,717	219,717
资本公积	148,124	148,164	148,174	148,597
其他综合收益	22,104	(4,078)	(23,756)	(18,343)
盈余公积	428,787	428,359	392,487	357,169
一般准备	562,356	561,637	496,719	438,952
未分配利润	2,058,961	1,912,067	1,771,747	1,620,642
归属于母公司股东的权益	3,901,083	3,756,887	3,496,109	3,257,755
少数股东权益	21,195	19,701	19,310	17,503
股东权益合计	3,922,278	3,776,588	3,515,419	3,275,258
负债及股东权益总计	48,357,755	44,697,079	39,610,146	35,171,383

(二) 合并利润表

单位：百万元

项目	2024年1-9月	2023年	2022年	2021年
----	-----------	-------	-------	-------

项目	2024年1-9月	2023年	2022年	2021年
营业收入:				
利息净收入	476,732	655,013	691,985	690,680
利息收入	1,074,479	1,405,039	1,278,674	1,162,218
利息支出	(597,747)	(750,026)	(586,689)	(471,538)
手续费及佣金净收入	90,323	119,357	129,325	133,024
手续费及佣金收入	103,093	137,891	145,818	148,727
手续费及佣金支出	(12,770)	(18,534)	(16,493)	(15,703)
投资收益	31,086	45,876	41,504	33,999
其中: 对联营及合营企业的投资收益	3,672	5,022	4,396	2,869
公允价值变动净收益/(损失)	11,835	2,711	(11,583)	14,473
汇兑及汇率产品净(损失)/收益	(4,692)	(7,785)	(3,756)	3,571
其他业务收入	21,138	27,898	28,259	67,015
营业收入	626,422	843,070	875,734	942,762
营业支出:				
税金及附加	(7,826)	(10,662)	(10,097)	(9,318)
业务及管理费	(156,926)	(227,266)	(228,085)	(225,945)
资产减值损失	不适用	(150,816)	(182,677)	(202,623)
信用减值损失	(128,945)	不适用	不适用	不适用
其他资产减值损失	(337)	不适用	不适用	不适用
其他业务成本	(24,897)	(33,566)	(32,342)	(81,312)
营业支出	(318,931)	(422,310)	(453,201)	(519,198)
营业利润	307,491	420,760	422,533	423,564
加: 营业外收入	1,254	1,976	3,356	2,299
减: 营业外支出	(343)	(770)	(1,169)	(964)
税前利润	308,402	421,966	424,720	424,899
减: 所得税费用	(37,927)	(56,850)	(62,610)	(74,683)
净利润	270,475	365,116	362,110	350,216
净利润归属于:				
母公司股东	269,025	363,993	361,132	348,338
少数股东	1,450	1,123	978	1,878
其他综合收益	25,496	19,227	(4,550)	(8,172)
综合收益总额	295,971	384,343	357,560	342,044

(三) 合并现金流量表

单位：百万元

项目	2024年1-9月	2023年	2022年	2021年
经营活动现金流量：				
客户存款净额	1,108,167	3,531,968	3,194,252	1,261,998
存放中央银行款项净额	24,274	-	-	155,880
向中央银行借款净额	-	85,524	105,849	-
同业及其他金融机构存放款项净额	992,433	167,083	199,494	126,312
存放同业及其他金融机构款项净额	26,138	54,398	-	161,624
拆入资金净额	19,764	-	-	32,245
拆出资金净额	247,677	31,333	-	-
买入返售款项净额	92,154	23,917	-	99,863
卖出回购款项净额	516,932	437,224	186,956	77,427
以公允价值计量且其变动计入当期损益的金融资产净额	14,312	-	-	143,496
以公允价值计量且其变动计入当期损益的金融负债净额	11,690	-	-	-
存款证净额	27,202	2,116	62,306	-
收取的利息、手续费及佣金的现金	949,847	1,263,526	1,194,422	1,097,667
处置抵债资产收到的现金	218	541	413	1,089
收到的其他与经营活动有关的现金	147,028	41,140	180,862	203,613
经营活动现金流入小计	4,177,836	5,638,770	5,124,554	3,361,214
客户贷款及垫款净额	(2,077,370)	(2,898,902)	(2,511,044)	(2,184,611)
向中央银行借款净额	(36,813)	-	-	(15,161)
存放中央银行款项净额	-	(178,368)	(147,741)	-
存放同业及其他金融机构款项净额	-	-	(17,337)	-
拆入资金净额	-	(6,886)	(5,851)	-
拆出资金净额	-	-	(6,752)	(3,734)
买入返售款项净额	-	-	(100,110)	-
以公允价值计量且其变动计入当期损益的金融资产净额	-	(26,740)	(45,211)	-
以公允价值计量且其变动计入当期损益的金融负债净额	-	(714)	(11,808)	(853)
存款证净额	-	-	-	(37,420)

项目	2024年1-9月	2023年	2022年	2021年
支付的利息、手续费及佣金的现金	(555,634)	(636,325)	(468,621)	(367,025)
支付给职工以及为职工支付的现金	(104,113)	(140,926)	(135,171)	(130,740)
支付的各项税费	(129,816)	(170,816)	(165,788)	(149,745)
支付的其他与经营活动有关的现金	(196,842)	(162,091)	(104,463)	(111,043)
经营活动现金流出小计	(3,100,588)	(4,221,768)	(3,719,897)	(3,000,332)
经营活动产生的现金流量净额	1,077,248	1,417,002	1,404,657	360,882
投资活动现金流量：				
收回投资收到的现金	3,237,036	3,453,713	3,192,493	2,423,298
取得投资收益收到的现金	293,538	360,575	326,066	282,407
处置联营及合营企业所收到的现金	1,064	2,730	2,811	206
处置固定资产、无形资产和其他长期资产（不含抵债资产）收回的现金	13,706	7,527	10,018	13,008
投资活动现金流入小计	3,545,344	3,824,545	3,531,388	2,718,919
投资支付的现金	(4,643,224)	(4,683,824)	(4,415,567)	(3,344,684)
投资联营及合营企业所支付的现金	(1,000)	(1,372)	(3,314)	(21,207)
购建固定资产、无形资产和其他长期资产支付的现金	(25,765)	(14,494)	(13,713)	(21,862)
增加在建工程所支付的现金	(4,636)	(16,707)	(9,415)	(5,722)
投资活动现金流出小计	(4,674,625)	(4,716,397)	(4,442,009)	(3,393,475)
投资活动产生的现金流量净额	(1,129,281)	(891,852)	(910,621)	(674,556)
筹资活动现金流量：				
发行其他权益工具收到的现金	50,872	-	-	139,793
发行债务证券所收到的现金	1,502,253	1,422,308	955,862	835,441
筹资活动现金流入小计	1,553,125	1,422,308	955,862	975,234
支付债务证券利息	(37,737)	(49,151)	(25,721)	(26,320)
偿还债务证券所支付的现金	(968,686)	(956,689)	(870,573)	(836,623)
赎回其他权益工具所支付的现金	(80,000)	-	-	(11,155)
分配普通股股利所支付的现金	(109,203)	(108,169)	(104,534)	(94,804)
支付给其他权益工具持有者的股利或利息	(11,808)	(14,964)	(14,810)	(9,607)
支付给少数股东的股利	(116)	(31)	(28)	(465)
支付其他与筹资活动有关的现	(5,605)	(7,860)	(4,985)	(7,813)

项目	2024年1-9月	2023年	2022年	2021年
金				
筹资活动现金流出小计	(1,213,155)	(1,136,864)	(1,020,651)	(986,787)
筹资活动产生的现金流量净额	339,970	285,444	(64,789)	(11,553)
汇率变动对现金及现金等价物的影响	(9,157)	18,287	60,847	(29,138)
现金及现金等价物净变动额	278,780	828,881	490,094	(354,365)
加：期初/年初现金及现金等价物余额	2,755,732	1,926,851	1,436,757	1,791,122
期末/年末现金及现金等价物余额	3,034,512	2,755,732	1,926,851	1,436,757

合并现金流量表补充资料如下：

单位：百万元

	2024年1-9月	2023年	2022年	2021年
将净利润调节为经营活动现金流量：				
净利润	270,475	365,116	362,110	350,216
资产减值损失	不适用	150,816	182,677	202,623
信用减值损失	128,945	不适用	不适用	不适用
其他资产减值损失	337	不适用	不适用	不适用
折旧	20,690	29,518	29,416	27,328
资产摊销	4,185	5,256	4,597	3,991
固定资产、无形资产和其他长期资产盘盈及处置净收益	(1,007)	(1,813)	(1,548)	(2,077)
投资收益	(23,424)	(32,552)	(31,318)	(24,606)
金融投资利息收入	(270,422)	(338,267)	(297,106)	(262,827)
公允价值变动净(收益)/损失	(11,835)	(2,711)	11,583	(14,473)
未实现汇兑(收益)/损失	(36,071)	(4,444)	8,870	(22,300)
已减值贷款利息收入	(1,522)	(1,915)	(1,695)	(1,964)
递延税款	(1,688)	(8,203)	(19,024)	(8,494)
发行债务证券利息支出	37,343	40,967	28,067	27,673
经营性应收项目的增加	(1,746,538)	(3,098,980)	(2,747,693)	(1,671,052)
经营性应付项目的增加	2,707,780	4,314,214	3,875,721	1,756,844
经营活动产生的现金流量净额	1,077,248	1,417,002	1,404,657	360,882
现金及现金等价物净变动情况：				
现金期末/年末余额	72,092	66,699	66,340	62,872

	2024年1-9月	2023年	2022年	2021年
减：现金期初/年初余额	(66,699)	(66,340)	(62,872)	(64,833)
加：现金等价物的期末/年末余额	2,962,420	2,689,033	1,860,511	1,373,885
减：现金等价物的期初/年初余额	(2,689,033)	(1,860,511)	(1,373,885)	(1,726,289)
现金及现金等价物净变动额	278,780	828,881	490,094	(354,365)

三、发行人主要指标

(一) 财务指标

发行人2023年平均总资产回报率为0.87%，加权平均净资产收益率为10.66%，成本收入比为26.96%。截至2023年底，发行人不良贷款率为1.36%，拨备覆盖率为213.97%；发行人根据《商业银行资本管理办法（试行）》计算的核心一级资本充足率为13.72%，一级资本充足率为15.17%，资本充足率为19.10%。

发行人2024年1-9月年化平均总资产回报率为0.78%，年化加权平均净资产收益率为9.77%，成本收入比为25.05%。截至2024年9月末，发行人不良贷款率为1.35%，拨备覆盖率为220.30%；发行人根据《商业银行资本管理办法》计算的核心一级资本充足率为13.95%，一级资本充足率为15.23%，资本充足率为19.25%。

最近三年及一期发行人财务指标如下表所示：

单位：百分比（%），合并报表口径

项目	2024年1-9月	2023年	2022年	2021年
盈利能力指标				
平均总资产回报率 ⁽¹⁾	0.78	0.87	0.97	1.02
加权平均净资产收益率 ⁽²⁾	9.77	10.66	11.45	12.15
扣除非经常性损益后加权平均净资产收益率 ⁽²⁾	-	10.58	11.36	12.06
净利息差 ⁽³⁾	-	1.41	1.72	1.92
净利息收益率 ⁽⁴⁾	1.43	1.61	1.92	2.11
风险加权资产收益率 ⁽⁵⁾	-	1.56	1.65	1.68
手续费及佣金净收入比营业收入	14.42	14.16	14.77	14.11
成本收入比 ⁽⁶⁾	25.05	26.96	26.05	23.97
项目	2024年9月末	2023年末	2022年末	2021年末
资产质量指标				

不良贷款率 ⁽⁷⁾	1.35	1.36	1.38	1.42
拨备覆盖率 ⁽⁸⁾	220.30	213.97	209.47	205.84
贷款拨备率 ⁽⁹⁾	-	2.90	2.90	2.92
资本充足率指标				
核心一级资本充足率 ⁽¹⁰⁾	13.95	13.72	14.04	13.31
一级资本充足率 ⁽¹⁰⁾	15.23	15.17	15.64	14.94
资本充足率 ⁽¹⁰⁾	19.25	19.10	19.26	18.02
总权益对总资产比率	-	8.45	8.88	9.31
风险加权资产占总资产比率	52.83	55.13	56.11	61.67

注：（1）净利润除以期初和期末总资产余额的平均数，2024年1-9月数据已经年化；（2）根据中国证监会《公开发行证券的公司信息披露编报规则第9号——净资产收益率和每股收益的计算及披露》（2010年修订）的规定计算，2024年1-9月数据已经年化；（3）平均生息资产收益率减平均计息负债付息率；（4）利息净收入除以平均生息资产，2024年1-9月数据已经年化；（5）净利润除以期初和期末风险加权资产的平均数；（6）业务及管理费除以营业收入；（7）不良贷款余额除以客户贷款及垫款总额；（8）贷款减值准备余额除以不良贷款余额；（9）贷款减值准备余额除以客户贷款及垫款总额；（10）2021年、2022年、2023年相关监管指标数据根据《商业银行资本管理办法（试行）》计算，2024年三季度相关监管指标数据根据《商业银行资本管理办法》计算；（11）上表中“-”表示未披露数据。

（二）监管指标

2021-2023 年末，发行人监管指标如下表所示：

单位：百分比（%），合并报表口径

项目		监管标准	2023 年末	2022 年末	2021 年末
流动性比例	人民币	≥25.0	54.5	42.3	41.5
	外币	≥25.0	88.8	106.1	88.9
贷存款比例	本外币合计		76.7	76.7	77.3
最大单一客户贷款比例		≤10.0	4.5	3.8	3.6
最大十家客户贷款比例			23.5	16.0	14.2
贷款迁徙率	正常		1.1	1.1	1.1
	关注		18.6	21.0	17.3
	次级		61.7	36.6	46.4
	可疑		77.5	42.6	47.6

注：根据原中国银保监会2022年发布的《关于修订银行业非现场监管基础指标定义及计算公式的通知》规定计算，为集团口径数据。

（三）资本充足率情况

2023 年 10 月 26 日，金融监管总局发布了《商业银行资本管理办法》，自 2024 年

1月1日起施行，《商业银行资本管理办法（试行）》同时废止。发行人2021年、2022年、2023年相关监管指标数据适用《商业银行资本管理办法（试行）》，2024年三季度相关监管指标数据适用《商业银行资本管理办法》。报告期内，发行人资本充足率保持稳健。

单位：百万元，合并报表口径

项目	2024年9月末	2023年末	2022年末	2021年末
核心一级资本净额	3,564,519	3,381,941	3,121,080	2,886,378
一级资本净额	3,889,547	3,736,919	3,475,995	3,241,364
总资本净额	4,916,579	4,707,100	4,281,079	3,909,669
核心一级资本充足率（%）	13.95	13.72	14.04	13.31
一级资本充足率（%）	15.23	15.17	15.64	14.94
资本充足率（%）	19.25	19.10	19.26	18.02

（四）全球系统重要性银行指标

1、全球系统重要性银行评估指标

发行人根据原中国银保监会《商业银行全球系统重要性评估指标披露指引》和巴塞尔银行监管委员会《全球系统重要性银行评估填报说明》的规定，计算和披露的2023年末、2022年末及2021年末全球系统重要性评估指标如下表所示：

单位：百万元

序号	指标	2023年末	2022年末	2021年末
1	调整后的表内外资产余额	47,393,490	42,074,963	37,560,752
2	金融机构间资产	2,248,245	2,467,410	2,088,082
3	金融机构间负债	3,429,792	3,225,190	2,947,997
4	发行证券和其他融资工具	6,434,397	5,460,907	5,080,700
5	通过支付系统或代理行结算的支付额	718,647,269	640,334,459	493,730,289
6	托管资产	21,062,084	20,047,724	19,980,932
7	有价证券承销额	2,304,370	2,058,880	2,272,838
8	固定收益类证券交易量	8,896,224	8,676,152	6,582,443
9	上市股票和其他证券交易量	1,231,759	1,704,443	1,259,003
10	场外衍生产品名义本金	9,906,744	7,338,366	7,966,381
11	交易类和可供出售证券	765,333	804,507	784,582
12	第三层次资产	160,052	156,343	153,164

序号	指标	2023 年末	2022 年末	2021 年末
13	跨境债权	2,540,971	2,402,511	2,092,121
14	跨境负债	2,182,999	2,244,014	2,069,735

2、国内系统重要性银行评估指标

发行人根据人民银行、原中国银保监会《系统重要性银行评估办法》《关于开展系统重要性银行评估数据填报工作的通知》的规定，计算和披露 2022 年度国内系统重要性银行评估指标：

单位：百万元

序号	指标类别	指标	2022 年末
1	规模	调整后的表内外资产余额	41,780,554
2	关联度	金融机构间资产	3,881,035
3		金融机构间负债	3,806,517
4		发行证券和其他融资工具	2,567,839
5	可替代性	通过支付系统或代理行结算的支付额	640,334,459
6		托管资产	20,047,724
7		代理代销业务	8,448,017
8		对公客户数量（万个）	1,069
9		个人客户数量（万个）	72,043
10		境内营业机构数量（个）	15,907
11	复杂性	衍生产品	8,416,358
12		以公允价值计量的证券	804,507
13		非银行附属机构资产	1,010,151
14		理财业务	381,280
15		理财子公司发行的理财产品余额	1,762,288
16		境外债权债务	4,646,525

第八章 发行人财务结果的分析

一、财务状况分析

(一) 资产

截至 2024 年 9 月末、2023 年末、2022 年末和 2021 年末，发行人总资产分别为 483,577.55 亿元、446,970.79 亿元、396,101.46 亿元和 351,713.83 亿元，2024 年 9 月末较 2023 年末增长 8.19%，2023 年末较 2022 年末增长 12.84%，2022 年末较 2021 年末增长 12.62%，2021 年末比 2020 年末增长 5.48%。总资产持续增长的主要原因是客户贷款及垫款总额、金融投资等资产的增长。报告期内，发行人总资产各组成部分的情况如下表所示：

单位：百万元，百分比除外

项目	2024 年 9 月末		2023 年末		2022 年末		2021 年末	
	金额	占比 (%)	金额	占比 (%)	金额	占比 (%)	金额	占比 (%)
客户贷款及垫款总额	28,095,905	-	26,086,482	-	23,210,376	-	20,667,245	-
减：以摊余成本计量的客户贷款及垫款的减值准备	-	-	(756,001)	-	(672,224)	-	(603,764)	-
加：应计利息	-	-	56,452	-	53,524	-	45,719	-
客户贷款及垫款净额	27,326,972	56.51	25,386,933	56.80	22,591,676	57.04	20,109,200	57.17
金融投资	13,291,683	27.49	11,849,668	26.51	10,533,702	26.59	9,257,760	26.32
现金及存放中央银行款项	3,748,270	7.75	4,042,293	9.04	3,427,892	8.65	3,098,438	8.81
存放和拆放同业及其他金融机构款项	1,367,121	2.83	1,116,717	2.50	1,192,532	3.01	827,150	2.35
买入返售款项	1,155,003	2.39	1,224,257	2.74	864,122	2.18	663,496	1.89
其他	1,468,706	3.04	1,077,211	2.41	1,000,222	2.53	1,215,339	3.46
资产合计	48,357,755	100.00	44,697,079	100.00	39,610,146	100.00	35,171,383	100.00

注：（1）在本节讨论中，除另有指明外，客户贷款及垫款/客户贷款是基于扣除贷款减值准备之前的向客户提供的贷款及垫款总额（未含应计利息），而非资产负债表中列示的客户贷款及垫款净额；（2）上表中“-”表示未披露数据。

1、客户贷款及垫款

报告期内，发行人统筹把握信贷投放力度、节奏和结构，持续提升服务实体经济质效。

截至 2024 年 9 月末、2023 年末、2022 年末和 2021 年末，发行人客户贷款及垫款总额分别为 280,959.05 亿元、260,864.82 亿元、232,103.76 亿元和 206,672.45 亿元，2024 年 9 月末较 2023 年末增长 7.70%，2023 年末比 2022 年末增长 12.39%，2022 年末比 2021 年末增长 12.31%，2021 年末比 2020 年末增长 10.97%，2021 年至 2023 年年均复合增长率为 12.35%。

截至 2024 年 9 月末、2023 年末、2022 年末和 2021 年末，发行人客户贷款及垫款净额分别为 273,269.72 亿元、253,869.33 亿元、225,916.76 亿元和 201,092.00 亿元，分别占发行人总资产的 56.51%、56.80%、57.04%和 57.17%。

(1) 按业务类型分布的客户贷款及垫款

报告期各期末，发行人客户贷款及垫款按业务类型划分的分布情况如下表所示：

单位：百万元，百分比除外

项目	2024 年 9 月末		2023 年末		2022 年末		2021 年末	
	金额	占比 (%)	金额	占比 (%)	金额	占比 (%)	金额	占比 (%)
公司类贷款	17,506,740	62.31	16,145,204	61.89	13,826,966	59.57	12,194,706	59.00
个人贷款	8,847,237	31.49	8,653,621	33.17	8,234,625	35.48	7,944,781	38.44
票据贴现	1,741,928	6.20	1,287,657	4.94	1,148,785	4.95	527,758	2.55
合计	28,095,905	100.00	26,086,482	100.00	23,210,376	100.00	20,667,245	100.00

公司类贷款为发行人贷款组合中的主要组成部分。截至 2024 年 9 月末、2023 年末、2022 年末和 2021 年末，公司类贷款分别占客户贷款及垫款总额的 62.31%、61.89%、59.57%和 59.00%。发行人持续加大制造业、战略性新兴产业、绿色金融、普惠金融、乡村振兴等重点领域支持力度，稳步推进以新制造业、新服务业、新基础产业和高技术客群为主要内涵的“三新一高”公司信贷布局，京津冀、长三角、大湾区、中部及成渝经济圈等重点战略区域公司类贷款持续增长。

个人贷款为发行人贷款组合中的第二大组成部分。截至 2024 年 9 月末、2023 年末、2022 年末和 2021 年末，个人贷款分别占客户贷款及垫款总额的 31.49%、33.17%、35.48%和 38.44%。按照产品类型划分，个人贷款主要分为个人住房贷款、个人消费贷款、个人经营性贷款及信用卡透支。报告期内，发行人以客户为中心加强个人贷款业务统筹，多渠道加大消费经营贷款产品的市场拓展力度，持续优化数字普惠产品体系，满足客户多样化融资需求，促进消费持续恢复。

报告期内，发行人充分发挥票据业务贴近企业、机制灵活的优势，加大企业贴现需求满足力度，助力实体经济发展。截至 2024 年 9 月末、2023 年末、2022 年末和 2021 年末，票据贴现分别占客户贷款及垫款总额的 6.20%、4.94%、4.95%和 2.55%。

1) 公司类贷款

截至 2024 年 9 月末、2023 年末、2022 年末和 2021 年末，发行人公司类贷款总额分别为 175,067.40 亿元、161,452.04 亿元、138,269.66 亿元和 121,947.06 亿元，2024 年 9 月末、2023 年末、2022 年末和 2021 年末分别较上年末增长 8.43%、16.77%、13.38%和 9.84%。

截至 2021-2023 年末，发行人公司类贷款按期限划分的分布情况如下表所示：

单位：百万元，百分比除外

项目	2023 年末		2022 年末		2021 年末	
	金额	占比 (%)	金额	占比 (%)	金额	占比 (%)
短期公司类贷款	3,681,064	22.80	3,150,517	22.79	2,737,742	22.45
中长期公司类贷款	12,464,140	77.20	10,676,449	77.21	9,456,964	77.55
合计	16,145,204	100.00	13,826,966	100.00	12,194,706	100.00

从期限结构上看，截至 2023 年末、2022 年末和 2021 年末，发行人短期公司类贷款分别占公司类贷款总额的 22.80%、22.79%和 22.45%；中长期公司类贷款分别占公司类贷款总额的 77.20%、77.21%和 77.55%，期限结构保持稳定。

截至 2021-2023 年末，发行人境内分行公司类贷款按行业划分的分布情况如下表所示：

单位：百万元，百分比除外

项目	2023 年末		2022 年末		2021 年末	
	金额	占比 (%)	金额	占比 (%)	金额	占比 (%)
交通运输、仓储和邮政业	3,583,967	24.11	3,149,183	25.08	2,816,789	25.75
制造业	2,351,044	15.82	1,949,461	15.53	1,654,610	15.13
租赁和商务服务业	2,295,720	15.45	1,892,850	15.08	1,667,376	15.24
水利、环境和公共设施管理业	1,722,981	11.59	1,511,785	12.04	1,370,252	12.53
电力、热力、燃气及水生产和供应业	1,594,025	10.73	1,211,580	9.65	1,065,459	9.74
房地产业	762,226	5.13	724,802	5.77	705,714	6.45

项目	2023 年末		2022 年末		2021 年末	
	金额	占比 (%)	金额	占比 (%)	金额	占比 (%)
批发和零售业	679,049	4.57	531,845	4.24	464,169	4.24
建筑业	432,570	2.91	359,345	2.86	312,849	2.86
科教文卫	383,799	2.58	340,146	2.71	287,601	2.63
采矿业	295,219	1.99	226,500	1.80	203,130	1.86
其他	761,866	5.13	657,994	5.24	390,704	3.57
合计	14,862,466	100.00	12,555,491	100.00	10,938,653	100.00

发行人境内分行公司类贷款占比较高的行业主要为：1) 交通运输、仓储和邮政业；2) 制造业；3) 租赁和商务服务业；4) 水利、环境和公共设施管理业；5) 电力、热力、燃气及水生产和供应业。截至 2023 年末、2022 年末和 2021 年末，发行人投放在上述五个行业的贷款合计分别占境内分行公司类贷款的 77.70%、77.38%和 78.39%。

2) 个人贷款

截至 2024 年 9 月末、2023 年末、2022 年末和 2021 年末，发行人个人贷款分别为 88,472.37 亿元、86,536.21 亿元、82,346.25 亿元和 79,447.81 亿元，2024 年 9 月末、2023 年末、2022 年末和 2021 年末分别较上年末增长 2.24%、5.09%、3.65%和 11.66%。

截至 2021-2023 年末，发行人个人贷款按产品类型划分的分布情况如下表所示：

单位：百万元，百分比除外

项目	2023 年末		2022 年末		2021 年末	
	金额	占比 (%)	金额	占比 (%)	金额	占比 (%)
个人住房贷款	6,288,468	72.67	6,431,991	78.11	6,362,685	80.09
个人消费贷款	328,286	3.79	232,442	2.82	187,316	2.36
个人经营性贷款	1,347,136	15.57	930,040	11.29	702,441	8.84
信用卡透支	689,731	7.97	640,152	7.77	692,339	8.71
合计	8,653,621	100.00	8,234,625	100.00	7,944,781	100.00

个人住房贷款方面，截至 2023 年末、2022 年末和 2021 年末，发行人个人住房贷款分别占个人贷款总额的 72.67%、78.11%和 80.09%。

个人消费贷款方面，截至 2023 年末、2022 年末和 2021 年末，发行人个人消费贷款分别占个人贷款总额的 3.79%、2.82%和 2.36%。

个人经营性贷款方面，截至 2023 年末、2022 年末和 2021 年末，发行人个人经营

性贷款分别占个人贷款总额的 15.57%、11.29%和 8.84%。

信用卡透支方面，截至 2023 年末、2022 年末和 2021 年末，信用卡透支分别占个人贷款总额的 7.97%、7.77%和 8.71%。

(2) 按地域划分的客户贷款及垫款

截至 2021-2023 年末，发行人客户贷款及垫款按地域划分的分布情况如下表所示：

单位：百万元，百分比除外

项目	2023 年末		2022 年末		2021 年末	
	金额	占比 (%)	金额	占比 (%)	金额	占比 (%)
总行	754,746	2.89	747,980	3.22	791,994	3.83
长江三角洲	5,616,187	21.53	4,798,204	20.67	4,163,732	20.15
珠江三角洲	4,055,692	15.55	3,621,603	15.60	3,134,781	15.17
环渤海地区	4,285,481	16.43	3,816,621	16.44	3,371,325	16.31
中部地区	4,064,415	15.58	3,561,290	15.34	3,133,539	15.16
西部地区	4,766,575	18.27	4,225,369	18.20	3,746,867	18.13
东北地区	1,082,666	4.15	978,246	4.21	895,238	4.33
境外及其他	1,460,720	5.60	1,461,063	6.29	1,429,769	6.92
合计	26,086,482	100.00	23,210,376	100.00	20,667,245	100.00

发行人不断优化区域信贷资源分配，促进各区域信贷投放均衡发展。在保持长江三角洲、珠江三角洲和环渤海地区长期以来信贷投放重要地位的同时，积极支持中部地区、西部地区和东北地区的区域发展要求，信贷投放金额均保持较快增速。

截至 2023 年末、2022 年末和 2021 年末，发行人投放在长江三角洲、珠江三角洲和环渤海地区的贷款总额合计分别为 139,573.60 亿元、122,364.28 亿元和 106,698.38 亿元，占贷款总额的比例均保持在 50%以上。

截至 2023 年末、2022 年末和 2021 年末，发行人投放在中部、西部和东北地区的贷款合计占贷款总额的比例分别为 38.00%、37.76%和 37.62%，占比保持相对稳定。

截至 2023 年末、2022 年末和 2021 年末，发行人的境外及其他贷款占贷款总额的比例分别为 5.60%、6.29%和 6.92%，占比略有下降。

(3) 按担保类型划分的客户贷款及垫款

截至 2021-2023 年末，发行人客户贷款及垫款按担保类型划分的分布情况如下表所

示：

单位：百万元，百分比除外

项目	2023 年末		2022 年末		2021 年末	
	金额	占比 (%)	金额	占比 (%)	金额	占比 (%)
抵押贷款	10,444,304	40.04	9,977,153	42.99	9,497,898	45.96
质押贷款	2,979,342	11.42	2,467,572	10.63	1,720,583	8.33
保证贷款	2,715,345	10.41	2,544,651	10.96	2,459,887	11.90
信用贷款	9,947,491	38.13	8,221,000	35.42	6,988,877	33.82
合计	26,086,482	100.00	23,210,376	100.00	20,667,245	100.00

抵押贷款为发行人贷款的主要构成部分。截至 2023 年末、2022 年末和 2021 年末，发行人抵押贷款分别占贷款总额的 40.04%、42.99%和 45.96%，占比保持相对稳定。

报告期内，发行人保证贷款和信用贷款占比保持一定增长。截至 2023 年末、2022 年末和 2021 年末，发行人保证贷款与信用贷款之和分别占贷款总额的 48.54%、46.38%和 45.72%。

(4) 借款人集中度

根据《商业银行风险监管核心指标（试行）》，单一集团客户授信集中度为最大一家集团客户授信总额与资本净额之比，不应高于 15%；该项指标为一级指标，包括单一客户贷款集中度一个二级指标；单一客户贷款集中度为最大一家客户贷款总额与资本净额之比，不应高于 10%。

下表列示了截至 2023 年末发行人十大单一借款人贷款情况：

单位：百万元，百分比除外

借款人	行业	金额	占总资本净额的比重 (%)	占各项贷款的比重 (%)
借款人 A	电力、热力、燃气及水生产和供应业	211,750	4.5	0.8
借款人 B	交通运输、仓储和邮政业	175,022	3.7	0.7
借款人 C	交通运输、仓储和邮政业	131,941	2.8	0.5
借款人 D	金融业	127,667	2.7	0.5
借款人 E	金融业	114,281	2.4	0.4
借款人 F	电力、热力、燃气及水生产和供应业	77,833	1.7	0.3
借款人 G	电力、热力、燃气及水生产和供应业	69,500	1.5	0.3
借款人 H	交通运输、仓储和邮政业	67,663	1.4	0.3
借款人 I	交通运输、仓储和邮政业	65,520	1.4	0.2

借款人	行业	金额	占总资本净额的比重(%)	占各项贷款的比重(%)
借款人 J	金融业	64,216	1.4	0.2
合计		1,105,393	23.5	4.2

截至 2023 年末，发行人对最大单一客户的贷款总额占发行人总资本净额的 4.5%，对最大十家单一客户的贷款总额为 11,053.93 亿元，占总资本净额的 23.5%，占各项贷款的 4.2%，符合监管要求。

截至 2024 年 6 月末，发行人对最大单一客户的贷款总额占发行人总资本净额的 4.07%，对最大十家单一客户的贷款总额为 10,178.95 亿元，占总资本净额的 21.15%，占各项贷款的 3.7%，符合监管要求。

2、发行人客户贷款及垫款的资产质量

报告期内，发行人贷款质量关键指标趋稳。截至 2024 年 9 月末、2023 年末、2022 年末和 2021 年末，发行人不良贷款余额分别为 3,779.55 亿元、3,535.02 亿元、3,211.70 亿元和 2,934.29 亿元，不良贷款率分别为 1.35%、1.36%、1.38%和 1.42%。

(1) 按贷款五级分类分布的贷款

按照贷款风险分类的监管要求，发行人实行贷款质量五级分类管理，根据预计的贷款本息收回的可能性把贷款划分为正常、关注、次级、可疑和损失五类，其中后三类为不良贷款。

截至 2021-2023 年末，发行人客户贷款及垫款按贷款五级分类划分的分布情况如下表所示：

单位：百万元，百分比除外

项目	2023 年末		2022 年末		2021 年末	
	金额	占比(%)	金额	占比(%)	金额	占比(%)
正常	25,250,275	96.79	22,437,578	96.67	19,961,778	96.59
关注	482,705	1.85	451,628	1.95	412,038	1.99
不良贷款	353,502	1.36	321,170	1.38	293,429	1.42
次级	98,527	0.38	158,372	0.68	134,895	0.66
可疑	116,527	0.45	118,574	0.51	128,983	0.62
损失	138,448	0.53	44,224	0.19	29,551	0.14
合计	26,086,482	100.00	23,210,376	100.00	20,667,245	100.00

报告期内，发行人因时因势调整风险防控策略，资产质量总体稳定，不良贷款率稳中有降。为实行信贷资产质量精细化管理，提高风险管理水平，发行人对公司类贷款实施十二级内部分类体系；对个人信贷资产质量实施五级分类管理，综合考虑借款人的违约月数、预期损失率、信用状况、担保情况等定性和定量因素，确定贷款质量分类结果。发行人持续加强信用风险管理制度建设，夯实信用风险管理基础；准确把握投融资业务布局 and 方向，强化信用风险管理；防范化解地方政府债务、房地产、“两高”（高耗能、高排放）行业等重点领域风险；严格执行国家关于地方政府债务和融资平台管理的法规和监管政策，持续做好信贷准入管理，严守不发生区域系统性风险底线。

（2）按业务类型划分的不良贷款结构

截至 2021-2023 年末，发行人不良贷款按业务类型划分的分布情况如下表所示：

单位：百万元，百分比除外

项目	2023 年末			2022 年末			2021 年末		
	金额	占比 (%)	不良贷款率 (%)	金额	占比 (%)	不良贷款率 (%)	金额	占比 (%)	不良贷款率 (%)
公司类贷款	292,745	82.81	1.81	271,615	84.57	1.96	254,887	86.86	2.09
票据贴现	-	-	-	-	-	-	-	-	-
个人贷款	60,757	17.19	0.70	49,555	15.43	0.60	38,542	13.14	0.49
合计	353,502	100.00	1.36	321,170	100.00	1.38	293,429	100.00	1.42

注：不良贷款率=此类别不良贷款余额/此类别客户贷款及垫款总额。

截至 2021-2023 年末，公司类不良贷款余额小幅增长，不良贷款率逐年减小。截至 2023 年末、2022 年末和 2021 年末，发行人公司类不良贷款余额分别为 2,927.45 亿元、2,716.15 亿元和 2,548.87 亿元，公司类不良贷款率分别为 1.81%、1.96%和 2.09%。

截至 2021-2023 年末，个人不良贷款余额及不良贷款率逐年小幅上升。截至 2023 年末、2022 年末和 2021 年末，发行人个人不良贷款余额分别为 607.57 亿元、495.55 亿元和 385.42 亿元，个人不良贷款率分别为 0.70%、0.60%和 0.49%。

截至 2021-2023 年末，发行人票据贴现不良贷款余额均为 0，票据贴现不良贷款率均为 0%。

（3）按地域划分的不良贷款结构

截至 2021-2023 年末，发行人不良贷款按地域划分的分布情况如下表所示：

单位：百万元，百分比除外

项目	2023 年末			2022 年末			2021 年末		
	金额	占比 (%)	不良贷款率 (%)	金额	占比 (%)	不良贷款率 (%)	金额	占比 (%)	不良贷款率 (%)
总行	29,793	8.43	3.95	18,443	5.74	2.47	21,668	7.38	2.74
长江三角洲	36,930	10.45	0.66	32,910	10.25	0.69	35,149	11.98	0.84
珠江三角洲	57,869	16.37	1.43	47,328	14.74	1.31	33,860	11.54	1.08
环渤海地区	63,835	18.06	1.49	69,989	21.79	1.83	72,241	24.62	2.14
中部地区	43,192	12.22	1.06	40,888	12.73	1.15	40,046	13.65	1.28
西部地区	68,298	19.32	1.43	71,038	22.12	1.68	47,031	16.03	1.26
东北地区	22,301	6.31	2.06	29,203	9.09	2.99	30,600	10.43	3.42
境外及其他	31,284	8.85	2.14	11,371	3.54	0.78	12,834	4.37	0.9
合计	353,502	100.00	1.36	321,170	100.00	1.38	293,429	100.00	1.42

注：不良贷款率=此类别不良贷款余额/此类别客户贷款及垫款总额。

(4) 按行业划分的公司类不良贷款结构

截至 2021-2023 年末，发行人境内分行公司类不良贷款按行业划分的分布情况如下表所示：

单位：百万元，百分比除外

项目	2023 年末			2022 年末			2021 年末		
	金额	占比 (%)	不良贷款率 (%)	金额	占比 (%)	不良贷款率 (%)	金额	占比 (%)	不良贷款率 (%)
交通运输、仓储和邮政业	17,530	6.67	0.49	19,324	7.41	0.61	24,762	10.22	0.88
租赁和商务服务业	43,958	16.73	1.91	38,188	14.64	2.02	33,824	13.95	2.03
制造业	55,359	21.07	2.35	58,944	22.59	3.02	61,602	25.42	3.72
水利、环境和公共设施管理业	20,493	7.80	1.19	23,864	9.15	1.58	11,379	4.69	0.83
电力、热力、燃气及水生产和供应业	12,537	4.77	0.79	8,406	3.22	0.69	8,653	3.57	0.81
房地产业	40,957	15.59	5.37	44,531	17.07	6.14	33,820	13.95	4.79
批发和零售业	29,886	11.37	4.40	31,696	12.15	5.96	38,558	15.91	8.31
建筑业	14,078	5.36	3.25	7,513	2.88	2.09	5,538	2.28	1.77
采矿业	2,619	1.00	0.89	2,706	1.04	1.19	3,470	1.43	1.71
科教文卫	8,882	3.38	2.31	8,337	3.2	2.45	6,947	2.87	2.42
其他	16,474	6.27	2.16	17,422	6.68	2.65	13,827	5.70	3.54
合计	262,773	100.00	1.77	260,931	100.00	2.08	242,380	100.00	2.22

注：不良贷款率=此类别不良贷款余额/此类别客户贷款及垫款总额。

截至 2021-2023 年末，发行人不良贷款余额增加较多的行业是租赁和商务服务业、水利、环境和公共设施管理业、建筑业。

总体而言，发行人持续强化各行业融资风险管理，提升不良资产处置质效，做好重点领域风险防范化解，贷款质量总体稳定。

(5) 逾期贷款

截至 2021-2023 年末，发行人逾期贷款按期限划分的分布情况如下表所示：

单位：百万元，百分比除外

项目	2023 年末		2022 年末		2021 年末	
	金额	占比 (%)	金额	占比 (%)	金额	占比 (%)
3 个月以内	107,236	0.42	93,802	0.40	72,444	0.35
3 个月至 1 年	101,889	0.39	79,509	0.34	70,057	0.34
1 年至 3 年	87,118	0.33	91,177	0.40	93,247	0.45
3 年以上	34,181	0.13	19,543	0.08	19,153	0.09
合计	330,424	1.27	284,031	1.22	254,901	1.23

注：当客户贷款及垫款的本金或利息逾期时，被认定为逾期。对于可以分期付款偿还的客户贷款及垫款，如果部分分期付款已逾期，该等贷款的全部金额均被分类为逾期。

截至 2023 年末、2022 年末和 2021 年末，发行人逾期贷款余额分别占客户贷款及垫款总额的 1.27%、1.22%和 1.23%，占比整体保持稳定。

3、贷款减值准备

截至 2023 年末、2022 年末和 2021 年末，发行人贷款减值准备余额³分别为 7,563.91 亿元、6,727.62 亿元和 6,039.83 亿元。2023 年和 2022 年，发行人当期贷款减值准备的净增加额分别为 836.29 亿元和 687.79 亿元。

4、金融投资

按资产性质划分，发行人金融投资资产可以分为债券及其他两类。报告期各期末，发行人金融投资分别为 132,916.83 亿元、118,496.68 亿元、105,337.02 亿元和 92,577.60 亿元。截至 2021-2023 年末，发行人按资产性质划分的投资结构如下表所示：

单位：百万元，百分比除外

项目	2023 年末	2022 年末	2021 年末
----	---------	---------	---------

³ 贷款减值准备为以摊余成本计量的客户贷款及垫款和以公允价值计量且其变动计入其他综合收益的客户贷款及垫款的减值准备之和。

	金额	占比 (%)	金额	占比 (%)	金额	占比 (%)
债券	11,357,727	95.85	10,063,570	95.54	8,817,345	95.24
其他	491,941	4.15	470,132	4.46	440,415	4.76
合计	11,849,668	100.00	10,533,702	100.00	9,257,760	100.00

(1) 债券

债券为发行人投资组合中占比最大的部分。截至 2023 年末、2022 年末和 2021 年末，发行人的债券投资分别为 113,577.27 亿元、100,635.70 亿元和 88,173.45 亿元，分别占投资总额的 95.85%、95.54%和 95.24%，最近三年年均复合增长率为 13.50%。

截至 2021-2023 年末，发行人债券投资按币种划分的分布情况如下表所示：

单位：百万元，百分比除外

项目	2023 年末		2022 年末		2021 年末	
	金额	占比 (%)	金额	占比 (%)	金额	占比 (%)
人民币债券	10,497,153	92.42	9,217,302	91.59	8,110,061	91.98
美元债券	554,737	4.88	559,753	5.56	450,447	5.11
其他外币债券	305,837	2.69	286,515	2.85	256,837	2.91
合计	11,357,727	100.00	10,063,570	100.00	8,817,345	100.00

从币种结构上看，发行人债券投资主要是人民币债券。截至 2023 年末、2022 年末和 2021 年末，发行人的人民币债券投资分别为 104,971.53 亿元、92,173.02 亿元和 81,100.61 亿元，分别占债券投资总额的 92.42%、91.59%和 91.98%。与此同时，报告期内发行人优化外币债券投资组合结构，综合考虑债券流动性、安全性、收益性，合理摆布币种结构，提升外币资金使用效率。截至 2023 年末、2022 年末和 2021 年末，发行人的美元及其他外币债券投资合计金额分别为 8,605.74 亿元、8,462.68 亿元和 7,072.84 亿元，分别占债券投资总额的 7.58%、8.41%和 8.02%。

截至 2021-2023 年末，发行人债券投资按发行主体划分的分布情况如下表所示：

单位：百万元，百分比除外

项目	2023 年末		2022 年末		2021 年末	
	金额	占比 (%)	金额	占比 (%)	金额	占比 (%)
政府及中央银行债券	8,759,237	77.12	7,479,372	74.32	6,409,814	72.69
政策性银行债券	811,946	7.15	762,209	7.57	754,719	8.56

项目	2023 年末		2022 年末		2021 年末	
	金额	占比 (%)	金额	占比 (%)	金额	占比 (%)
其他债券	1,786,544	15.73	1,821,989	18.10	1,652,812	18.75
合计	11,357,727	100.00	10,063,570	100.00	8,817,345	100.00

从发行主体结构上看，发行人持有的债券投资中政府及中央银行债券占比较大。截至 2023 年末、2022 年末和 2021 年末，发行人的政府及中央银行债券投资分别为 87,592.37 亿元、74,793.72 亿元和 64,098.14 亿元，分别占债券投资总额的 77.12%、74.32% 和 72.69%。

(2) 其他

截至 2023 年末、2022 年末和 2021 年末，发行人投资除债券外的部分包括权益工具、基金及其他和应计利息。截至 2023 年末、2022 年末和 2021 年末，发行人投资除债券外的部分分别为 4,919.41 亿元、4,701.32 亿元和 4,404.15 亿元，分别占投资总额的 4.15%、4.46% 和 4.76%。

按计量方式划分，报告期内发行人的投资资产分为以公允价值计量且其变动计入当期损益的金融投资、以公允价值计量且其变动计入其他综合收益的金融投资和以摊余成本计量的金融投资。

截至 2021-2023 年末，发行人按计量方式划分的投资结构如下表所示：

单位：百万元，百分比除外

项目	2023 年末		2022 年末		2021 年末	
	金额	占比 (%)	金额	占比 (%)	金额	占比 (%)
以公允价值计量且其变动计入当期损益的金融投资	811,957	6.85	747,474	7.10	623,223	6.73
以公允价值计量且其变动计入其他综合收益的金融投资	2,230,862	18.83	2,223,096	21.10	1,803,604	19.48
以摊余成本计量的金融投资	8,806,849	74.32	7,563,132	71.80	6,830,933	73.79
合计	11,849,668	100.00	10,533,702	100.00	9,257,760	100.00

5、发行人资产的其他组成部分

发行人资产的其他组成部分主要包括：（1）现金及存放中央银行款项；（2）存放和拆放同业及其他金融机构款项；（3）买入返售款项。

（1）现金及存放中央银行款项

截至2024年9月末、2023年末、2022年末、2021年末，发行人的现金及存放中央银行款项分别为37,482.70亿元、40,422.93亿元、34,278.92亿元和30,984.38亿元，分别占发行人总资产的7.75%、9.04%、8.65%和8.81%。

(2) 存放和拆放同业及其他金融机构款项

截至2024年9月末、2023年末、2022年末、2021年末，发行人的存放和拆放同业及其他金融机构款项分别为13,671.21亿元、11,167.17亿元、11,925.32亿元和8,271.50亿元，分别占发行人总资产的2.83%、2.50%、3.01%和2.35%。

(3) 买入返售款项

截至2024年9月末、2023年末、2022年末和2021年末，发行人的买入返售款项分别为11,550.03亿元、12,242.57亿元、8,641.22亿元和6,634.96亿元，分别占发行人总资产的2.39%、2.74%、2.18%和1.89%。

(二) 负债

截至2024年9月末、2023年末、2022年末和2021年末，发行人的总负债分别为444,354.77亿元、409,204.91亿元、360,947.27亿元和318,961.25亿元。2024年9月末负债比上年末增加35,149.86亿元，增长8.59%。2021-2023年年均复合增长率为13.27%。

报告期各期末，发行人总负债的各组成部分如下表所示：

单位：百万元，百分比除外

项目	2024年9月末		2023年末		2022年末		2021年末	
	金额	占比(%)	金额	占比(%)	金额	占比(%)	金额	占比(%)
客户存款	34,592,836	77.85	33,521,174	81.92	29,870,491	82.76	26,441,774	82.90
同业及其他金融机构存放和拆入款项	4,391,339	9.88	3,369,858	8.24	3,187,712	8.83	2,921,029	9.16
卖出回购款项	1,548,324	3.48	1,018,106	2.49	574,778	1.59	365,943	1.15
已发行债务证券	1,907,690	4.29	1,369,777	3.35	905,953	2.51	791,375	2.48
其他	1,995,288	4.49	1,641,576	4.01	1,555,793	4.31	1,376,004	4.31
负债合计	44,435,477	100.00	40,920,491	100.00	36,094,727	100.00	31,896,125	100.00

1、客户存款

客户存款是发行人资金的重要来源。近年来，发行人积极采取措施促进客户存款的稳定增长，优化负债期限结构，保证资金来源的稳定和持续增长。

截至 2024 年 9 月末、2023 年末、2022 年末和 2021 年末，发行人的客户存款分别为 345,928.36 亿元、335,211.74 亿元、298,704.91 亿元和 264,417.74 亿元，分别占发行人总负债的 77.85%、81.92%、82.76%和 82.90%，占比相对稳定。

关于发行人提供的存款产品的说明，请参见本募集说明书第十二章“发行人业务状况及在所在行业的地位分析—发行人业务状况”。

（1）按业务类型划分的客户存款

发行人为公司和个人客户提供的存款方式有活期存款和定期存款。

截至 2021-2023 年末，发行人客户存款按业务类型划分的分布情况如下表所示：

单位：百万元，百分比除外

项目	2023 年末		2022 年末		2021 年末	
	金额	占比 (%)	金额	占比 (%)	金额	占比 (%)
公司存款	16,209,928	48.36	14,671,154	49.12	13,331,463	50.42
定期存款	8,843,237	26.38	6,594,898	22.08	5,798,353	21.93
活期存款	7,366,691	21.98	8,076,256	27.04	7,533,110	28.49
个人存款	16,565,568	49.42	14,545,306	48.69	12,497,968	47.27
定期存款	10,481,727	31.27	8,553,919	28.64	7,107,386	26.88
活期存款	6,083,841	18.15	5,991,387	20.06	5,390,582	20.39
其他存款^注	210,185	0.63	199,465	0.67	250,349	0.95
应计利息	535,493	1.60	454,566	1.52	361,994	1.37
合计	33,521,174	100.00	29,870,491	100.00	26,441,774	100.00

注：包含汇出汇款和应解汇款。

公司存款和个人存款在报告期内的占比基本保持稳定。截至 2023 年末、2022 年末和 2021 年末，公司存款占客户存款总额的比例分别为 48.36%、49.12%和 50.42%，个人存款占客户存款总额的比例分别为 49.42%、48.69%和 47.27%。

从期限结构来看，近年来存款定期化趋势明显。截至 2024 年 9 月末、2023 年末、2022 年末和 2021 年末，定期存款分别为 206,932.96 亿元、193,249.64 亿元、151,488.17 亿元和 129,057.39 亿元，占客户存款总额的比例分别为 59.82%、57.65%、50.71%和 48.81%，占比整体呈上升趋势。

（2）按地域分布划分的客户存款

截至 2021-2023 年末，发行人客户存款按地域划分的分布情况如下表所示：

单位：百万元，百分比除外

项目	2023 年末		2022 年末		2021 年末	
	金额	占比 (%)	金额	占比 (%)	金额	占比 (%)
总行	32,408	0.10	35,579	0.12	38,290	0.14
长江三角洲	7,120,750	21.24	6,249,754	20.92	5,436,282	20.56
珠江三角洲	4,618,362	13.78	4,048,164	13.55	3,495,325	13.22
环渤海地区	8,811,355	26.29	7,629,312	25.54	6,885,411	26.04
中部地区	4,855,178	14.48	4,455,782	14.92	3,900,441	14.75
西部地区	5,219,348	15.57	4,776,285	15.99	4,320,355	16.34
东北地区	1,768,620	5.28	1,608,543	5.39	1,410,376	5.33
境外及其他	1,095,153	3.27	1,067,072	3.57	955,294	3.61
合计	33,521,174	100.00	29,870,491	100.00	26,441,774	100.00

发行人的存款地域结构在报告期内较为稳定。其中，环渤海地区、长江三角洲、中部地区、中部地区和珠江三角洲是客户存款来源的重要区域。截至 2023 年末、2022 年末和 2021 年末，环渤海地区、长江三角洲、西部地区、中部地区和珠江三角洲的客户存款合计分别占存款总额 91.36%、90.92%和 90.91%，占比基本保持稳定。

2、发行人负债的其他组成部分

发行人负债的其他组成部分主要包括：（1）同业及其他金融机构存放和拆入款项；（2）卖出回购款项；（3）已发行债务证券。

（1）同业及其他金融机构存放和拆入款项

截至 2024 年 9 月末、2023 年末、2022 年末和 2021 年末，发行人的同业及其他金融机构存放和拆入款项分别为 43,913.39 亿元、33,698.58 亿元、31,877.12 亿元和 29,210.29 亿元。2024 年 9 月末同业及其他金融机构存放和拆入款项比上年末增加 10,214.81 亿元，增长 30.31%。2023 年末同业及其他金融机构存放和拆入款项比上年末增加 1,821.46 亿元，增长 5.71%。2022 年末同业及其他金融机构存放和拆入款项比上年末增加 2,666.83 亿元，增长 9.13%。截至 2024 年 9 月末、2023 年末、2022 年末和 2021 年末，同业及其他金融机构存放和拆入款项分别占发行人总负债的 9.88%、8.24%、8.83%和 9.16%。

（2）卖出回购款项

截至 2024 年 9 月末、2023 年末、2022 年末和 2021 年末，发行人卖出回购款项分

别为 15,483.24 亿元、10,181.06 亿元、5,747.78 亿元和 3,659.43 亿元。截至 2024 年 9 月末、2023 年末、2022 年末和 2021 年末，发行人卖出回购款项分别占总负债的 3.48%、2.49%、1.59%和 1.15%。2024 年 9 月末，发行人卖出回购款项较上年末增加 5,302.18 亿元，增长 52.08%；2023 年末，发行人卖出回购款项较上年末增加 4,433.28 亿元，增长 77.13%，主要是发行人根据管理需要适度融入资金所致。

(3) 已发行债务证券

截至 2024 年 9 月末、2023 年末、2022 年末和 2021 年末，发行人的已发行债务证券分别为 19,076.90 亿元、13,697.77 亿元、9,059.53 亿元和 7,913.75 亿元，分别占总负债的 4.29%、3.35%、2.51%和 2.48%。2024 年 9 月末，发行人已发行债务证券较上年末增加 5,379.13 亿元，增长 39.27%。2023 年末，发行人已发行债务证券较上年末增加 4,638.24 亿元，增长 51.20%，主要是发行人发行同业存单及二级资本债券规模增加所致。

二、盈利状况分析

发行人坚持稳中求进工作总基调，积极、主动应对内外部多重挑战，统筹发展和安全，不断提升金融服务质效，同步推进自身高质量发展。发行人 2024 年 1-9 月、2023 年、2022 年和 2021 年分别实现净利润 2,704.75 亿元、3,651.16 亿元、3,621.10 亿元和 3,502.16 亿元，2024 年 1-9 月、2023 年和 2022 年分别同比增长 0.20%、0.83%和 3.40%。

最近三年及一期，发行人利润表的重要项目如下表所示：

单位：百万元

项目	2024 年 1-9 月	2023 年 1-9 月	2023 年	2022 年	2021 年
利息净收入	476,732	501,526	655,013	691,985	690,680
非利息收入	149,690	149,742	188,057	183,749	252,082
营业收入	626,422	651,268	843,070	875,734	942,762
减：营业支出	(318,931)	(338,065)	(422,310)	(453,201)	(519,198)
其中：税金及附加	(7,826)	(8,300)	(10,662)	(10,097)	(9,318)
业务及管理费	(156,926)	(156,443)	(227,266)	(228,085)	(225,945)
资产减值损失	不适用	不适用	(150,816)	(182,677)	(202,623)
信用减值损失	(128,945)	(147,575)	不适用	不适用	不适用
其他资产减值损失	(337)	(240)	不适用	不适用	不适用
其他业务成本	(24,897)	(25,507)	(33,566)	(32,342)	(81,312)

项目	2024年1-9月	2023年1-9月	2023年	2022年	2021年
营业利润	307,491	313,203	420,760	422,533	423,564
加：营业外收支净额	911	1,042	1,206	2,187	1,335
税前利润	308,402	314,245	421,966	424,720	424,899
减：所得税费用	(37,927)	(44,316)	(56,850)	(62,610)	(74,683)
净利润	270,475	269,929	365,116	362,110	350,216
归属于：母公司股东	269,025	268,673	363,993	361,132	348,338
少数股东	1,450	1,256	1,123	978	1,878

(一) 利息净收入

报告期内，发行人利息收入、利息支出及利息净收入的情况如下表所示：

单位：百万元

项目	2024年1-9月	2023年1-9月	2023年	2022年	2021年
利息收入	1,074,479	1,057,169	1,405,039	1,278,674	1,162,218
利息支出	(597,747)	(555,643)	(750,026)	(586,689)	(471,538)
利息净收入	476,732	501,526	655,013	691,985	690,680

利息净收入是发行人营业收入的重要组成部分。2024年1-9月、2023年、2022年和2021年，发行人利息净收入分别占营业收入的76.10%、77.69%、79.02%和73.26%。发行人2024年1-9月利息净收入同比减少4.94%，2023年利息净收入同比减少5.34%，2022年利息净收入同比增长0.19%。

2021-2023年，发行人息资产和计息负债的平均余额、利息收入和支出、平均收益率和平均付息率如下表所示：

单位：百万元，百分比除外

项目	2023年			2022年			2021年		
	平均余额 ⁽¹⁾	利息收入/支出	平均收益率/付息率(%)	平均余额 ⁽¹⁾	利息收入/支出	平均收益率/付息率(%)	平均余额 ⁽¹⁾	利息收入/支出	平均收益率/付息率(%)
客户贷款及垫款	25,006,605	951,845	3.81	22,246,265	900,063	4.05	19,996,414	832,136	4.16
投资	10,266,019	338,267	3.30	8,975,046	297,106	3.31	7,999,530	262,827	3.29
存放中央银行款项 ⁽²⁾	3,230,841	53,815	1.67	2,991,645	45,425	1.52	2,888,381	42,027	1.46
存放和拆放同业及其他金融机构款项 ⁽³⁾	2,172,554	61,112	2.81	1,867,047	36,080	1.93	1,772,522	25,228	1.42
总生息资产	40,676,019	1,405,039	3.45	36,080,003	1,278,674	3.54	32,656,847	1,162,218	3.56

项目	2023年			2022年			2021年		
	平均余额 ⁽¹⁾	利息收入/支出	平均收益率/付息率(%)	平均余额 ⁽¹⁾	利息收入/支出	平均收益率/付息率(%)	平均余额 ⁽¹⁾	利息收入/支出	平均收益率/付息率(%)
非生息资产	2,510,696			2,549,781			2,659,895		
资产减值准备	(776,831)			(682,871)			(574,932)		
总资产	42,409,884			37,946,913			34,741,810		
存款	31,141,446	589,688	1.89	27,364,627	480,083	1.75	24,477,111	397,625	1.62
同业及其他金融机构存放和拆入款项 ⁽³⁾	4,058,487	103,529	2.55	3,794,532	70,732	1.86	3,287,917	44,387	1.35
已发行债务证券和存款证	1,508,148	56,809	3.77	1,132,767	35,874	3.17	1,072,667	29,526	2.75
总计息负债	36,708,081	750,026	2.04	32,291,926	586,689	1.82	28,837,695	471,538	1.64
非计息负债	2,065,143			2,029,137			1,991,928		
总负债	38,773,224			34,321,063			30,829,623		
利息净收入		655,013			691,985			690,680	
净利息差(%)			1.41			1.72			1.92
净利息收益率(%)			1.61			1.92			2.11

注：（1）生息资产和计息负债的平均余额为每日余额的平均数，非生息资产、非计息负债及资产减值准备的平均余额为年初和年末余额的平均数；（2）存放中央银行款项主要包括法定存款准备金和超额存款准备金；（3）存放和拆放同业及其他金融机构款项包含买入返售款项；同业及其他金融机构存放和拆入款项包含卖出回购款项等。

1、净利息收益率和净利息差

项目	2023年	2022年	2021年
生息资产平均收益率(%)	3.45	3.54	3.56
计息负债平均付息率(%)	2.04	1.82	1.64
净利息差(%)	1.41	1.72	1.92
净利息收益率(%)	1.61	1.92	2.11

发行人2023年净利息差为1.41%，较2022年下降31个基点；净利息收益率为1.61%，较2022年下降31个基点，主要是受贷款市场报价利率（LPR）下调、存款期限结构变动等因素影响所致。发行人2022年净利息差为1.72%，较2021年下降20个基点；净利息收益率为1.92%，较2021年下降19个基点，主要原因是发行人支持实体经济力度不断加大，贷款市场报价利率（LPR）多次下调，贷款收益率持续下行，存款定期化使得存款平均付息率上升。发行人2021年净利息差为1.92%，净利息收益率为2.11%。

2、利息收入

发行人利息收入主要包括客户贷款及垫款利息收入、投资利息收入、存放和拆放同业及其他金融机构款项利息收入、存放中央银行款项利息收入。

2024年1-9月，发行人利息收入为10,744.79亿元，同比增加173.10亿元，增长1.64%。2023年，发行人利息收入为14,050.39亿元，同比增加1,263.65亿元，增长9.88%。其中，客户贷款及垫款利息收入、投资利息收入、存放和拆放同业及其他金融机构款项利息收入、存放中央银行款项利息收入占比分别为67.75%、24.08%、4.35%和3.83%。发行人利息收入增加主要是由于生息资产平均余额同比增加45,960.16亿元。生息资产平均余额的增加，主要系客户贷款及垫款的平均余额同比增长12.41%以及投资平均余额同比增长14.38%所致。

2023年，发行人利息收入为14,050.39亿元，较上年增长1,263.65亿元，增幅为9.88%。其中，客户贷款及垫款利息收入、投资利息收入、存放和拆放同业及其他金融机构款项利息收入、存放中央银行款项利息收入占比分别为67.75%、24.08%、4.35%和3.83%。发行人利息收入增加主要是由于生息资产平均余额同比增加45,960.16亿元。生息资产平均余额的增加，主要系客户贷款及垫款的平均余额同比增长12.41%以及投资平均余额同比增长14.38%所致。

2022年，发行人利息收入为12,786.74亿元，同比增加1,164.56亿元，增长10.02%。其中，客户贷款及垫款利息收入、投资利息收入、存放和拆放同业及其他金融机构款项利息收入、存放中央银行款项利息收入占比分别为70.39%、23.24%、2.82%和3.55%。发行人利息收入增加主要是由于生息资产平均余额同比增加34,231.56亿元。生息资产平均余额的增加，主要因为客户贷款及垫款的平均余额同比增长11.25%以及投资平均余额同比增长12.19%。

2021年，发行人利息收入为11,622.18亿元，同比增加696.97亿元，增长6.38%。其中，客户贷款及垫款利息收入、投资利息收入、存放和拆放同业及其他金融机构款项利息收入、存放中央银行款项利息收入占比分别为71.60%、22.61%、2.17%和3.62%。发行人利息收入增加主要是由于生息资产平均余额同比增加26,013.75亿元。生息资产平均余额的增加，主要因为客户贷款及垫款的平均余额同比增长11.22%以及投资平均余额同比增长10.74%。

(1) 客户贷款及垫款利息收入

客户贷款及垫款利息收入是发行人利息收入的重要组成部分。2023年、2022年和2021年，发行人客户贷款及垫款利息收入分别占同期利息收入的67.75%、70.39%和71.60%。

2023年，发行人客户贷款及垫款利息收入9,518.45亿元，同比增加517.82亿元，增长5.75%，主要是由于客户贷款及垫款规模增加所致；2022年，发行人客户贷款及垫款利息收入9,000.63亿元，同比增加679.27亿元，增长8.16%，主要是由于客户贷款及垫款规模增加所致。

2021-2023年，发行人按业务类型划分的客户贷款及垫款的平均余额、利息收入以及平均收益率如下表所示：

单位：百万元，百分比除外

项目	2023年			2022年			2021年		
	平均余额	利息收入	平均收益率(%)	平均余额	利息收入	平均收益率(%)	平均余额	利息收入	平均收益率(%)
公司类贷款	14,300,597	510,998	3.57	12,091,996	467,313	3.86	10,787,207	439,575	4.08
票据贴现	1,179,865	17,341	1.47	866,735	15,546	1.79	380,678	10,266	2.70
个人贷款	8,225,400	348,029	4.23	7,920,324	371,718	4.69	7,415,770	349,572	4.71
境外业务	1,300,743	75,477	5.80	1,367,210	45,486	3.33	1,412,759	32,723	2.32
客户贷款及垫款总额	25,006,605	951,845	3.81	22,246,265	900,063	4.05	19,996,414	832,136	4.16

按业务类型划分，公司类贷款及个人贷款利息收入是发行人客户贷款及垫款利息收入的重要组成部分。2023年、2022年和2021年，发行人公司类贷款利息收入分别为5,109.98亿元、4,673.13亿元和4,395.75亿元，分别占同期发行人客户贷款及垫款利息收入的53.69%、51.92%和52.82%。2023年、2022年和2021年，发行人个人贷款利息收入分别为3,480.29亿元、3,717.18亿元和3,495.72亿元，分别占同期发行人客户贷款及垫款利息收入的36.56%、41.30%和42.01%。

(2) 投资利息收入

投资利息收入是发行人利息收入的第二大组成部分。2023年、2022年和2021年，发行人投资利息收入分别为3,382.67亿元、2,971.06亿元和2,628.27亿元，占利息收入的24.08%、23.24%和22.61%。投资利息收入的持续增加主要得益于发行人报告期内投资规模增加。

(3) 存放和拆放同业及其他金融机构款项利息收入

存放和拆放同业及其他金融机构款项利息收入包含买入返售款项利息收入。2023年、2022年和2021年，发行人存放和拆放同业及其他金融机构款项利息收入分别为611.12亿元、360.80亿元和252.28亿元，占利息收入的4.35%、2.82%和2.17%。2023年存放和拆放同业及其他金融机构款利息收入同比增加250.32亿元，增长69.38%，主要是外币融出资金利率水平上升所致。2022年存放和拆放同业及其他金融机构款项利息收入同比增加108.52亿元，增长43.02%，主要是外币融出资金利率水平上升所致。2021年存放和拆放同业及其他金融机构款利息收入同比减少153.19亿元，下降37.78%，主要受融出资金规模减少和低息环境等因素影响。

(4) 存放中央银行款项利息收入

发行人存放中央银行款项主要包括法定存款准备金和超额存款准备金等。2023年、2022年和2021年，发行人存放中央银行款项利息收入分别为538.15亿元、454.25亿元和420.27亿元，占利息收入的比重分别为3.83%、3.55%和3.62%，存放中央银行款项利息收入有所上升，主要是境外存放央行款项平均利率水平上升以及境内存放央行款项规模增加所致。

3、利息支出

发行人利息支出包括存款利息支出、同业及其他金融机构存放和拆入款项利息支出以及已发行债务证券和存款证利息支出。2024年1-9月、2023年、2022年和2021年，发行人利息支出分别为5,977.47亿元、7,500.26亿元、5,866.89亿元和4,715.38亿元，2024年1-9月、2023年和2022年分别同比增长7.58%、27.84%和24.42%。

(1) 存款利息支出

2021-2023年，发行人按产品类型划分的存款的平均余额、利息支出及平均付息率如下表所示：

单位：百万元，百分比除外

项目	2023年			2022年			2021年		
	平均余额	利息支出	平均付息率(%)	平均余额	利息支出	平均付息率(%)	平均余额	利息支出	平均付息率(%)
公司存款									
定期	7,503,647	199,149	2.65	5,803,074	150,011	2.59	4,929,388	121,230	2.46

项目	2023年			2022年			2021年		
	平均余额	利息支出	平均付息率(%)	平均余额	利息支出	平均付息率(%)	平均余额	利息支出	平均付息率(%)
活期	7,228,582	73,564	1.02	7,405,878	68,024	0.92	7,133,857	58,618	0.82
小计	14,732,229	272,713	1.85	13,208,952	218,035	1.65	12,063,245	179,848	1.49
个人存款									
定期	9,535,044	254,834	2.67	7,742,072	223,607	2.89	6,337,635	189,118	2.98
活期	5,807,411	15,135	0.26	5,407,007	17,007	0.31	5,091,927	18,678	0.37
小计	15,342,455	269,969	1.76	13,149,079	240,614	1.83	11,429,562	207,796	1.82
境外业务	1,066,762	47,006	4.41	1,006,596	21,434	2.13	984,304	9,981	1.01
存款总额	31,141,446	589,688	1.89	27,364,627	480,083	1.75	24,477,111	397,625	1.62

2023年、2022年和2021年，发行人的存款利息支出分别为5,896.88亿元、4,800.83亿元和3,976.25亿元，分别占利息支出的78.62%、81.83%和84.33%。

2023年，发行人存款利息支出同比增加1,096.05亿元，增长22.83%，主要是客户存款平均余额增长13.8%以及平均付息率上升14个基点所致。

2022年，发行人存款利息支出同比增加824.58亿元，增长20.74%，主要是客户存款平均余额增长11.8%，以及平均付息率上升13个基点所致。

(2) 同业及其他金融机构存放和拆入款项利息支出

同业及其他金融机构存放和拆入款项利息支出含向中央银行借款和卖出回购款项利息支出。2023年、2022年和2021年，发行人同业及其他金融机构存放和拆入款项利息支出分别为1,035.29亿元、707.32亿元和443.87亿元，分别占利息支出的13.80%、12.06%和9.41%。

2023年，发行人同业及其他金融机构存放和拆入款项利息支出同比增加327.97亿元，增长46.37%，主要是外币融入资金利率水平上升所致。

2022年，发行人同业及其他金融机构存放和拆入款项利息支出同比增加263.45亿元，增长59.35%，主要是融入资金平均余额增长15.4%，平均付息率受币种、产品期限等因素影响同比有所上升所致。

(3) 已发行债务证券和存款证利息支出

2023年、2022年和2021年，发行人已发行债务证券和存款证利息支出分别为568.09

亿元、358.74 亿元和 295.26 亿元，分别占利息支出的 7.57%、6.11%和 6.26%。

2023 年，发行人已发行债务证券和存款证利息支出同比增加 209.35 亿元，增长 58.36%，主要是同业存单发行规模增加以及境外发行存款证等债务证券利率水平上升所致。

2022 年，发行人已发行债务证券和存款证利息支出同比增加 63.48 亿元，增长 21.50%，主要是境外机构发行的存款证等债务证券利率水平上升所致。

（二）非利息收入

发行人非利息收入主要包括手续费及佣金净收入和其他非利息收益。2024 年 1-9 月、2023 年、2022 年和 2021 年，发行人非利息收入分别为 1,496.90 亿元、1,880.57 亿元、1,837.49 亿元和 2,520.82 亿元，占同期营业收入的 23.90%、22.31%、20.98%和 26.74%。

报告期内，发行人非利息收入的主要组成部分如下表所示：

单位：百万元

项目	2024 年 1-9 月	2023 年 1-9 月	2023 年	2022 年	2021 年
手续费及佣金收入	103,093	113,269	137,891	145,818	148,727
减：手续费及佣金支出	(12,770)	(14,038)	(18,534)	(16,493)	(15,703)
手续费及佣金净收入	90,323	99,231	119,357	129,325	133,024
其他非利息收益	59,367	50,511	68,700	54,424	119,058
合计	149,690	149,742	188,057	183,749	252,082

1、手续费及佣金收入

手续费及佣金净收入是发行人非利息收入最大组成部分。2024 年 1-9 月、2023 年、2022 年和 2021 年，发行人手续费及佣金净收入分别占同期非利息收入的 60.34%、63.47%、70.38%和 52.77%。2021-2023 年，发行人手续费及佣金收入的主要组成部分如下表所示：

单位：百万元

项目	2023 年	2022 年	2021 年
结算、清算及现金管理	45,418	45,439	41,270
个人理财及私人银行	22,582	26,253	30,001
投资银行	20,060	19,586	22,416
银行卡	17,906	17,736	16,679
对公理财	11,770	14,172	15,165

项目	2023 年	2022 年	2021 年
担保及承诺	7,296	8,803	9,756
资产托管	7,994	8,709	8,738
代理收付及委托	1,950	1,894	1,808
其他业务	2,915	3,226	2,894
手续费及佣金收入	137,891	145,818	148,727
减：手续费及佣金支出	(18,534)	(16,493)	(15,703)
手续费及佣金净收入	119,357	129,325	133,024

2024 年 1-9 月、2023 年、2022 年和 2021 年，发行人手续费及佣金净收入分别为 903.23 亿元、1,193.57 亿元、1,293.25 亿元和 1,330.24 亿元，报告期内发行人手续费及佣金净收入保持稳定。

（1）结算、清算及现金管理

2023 年、2022 年和 2021 年，发行人结算、清算及现金管理业务收入分别为 454.18 亿元、454.39 亿元和 412.70 亿元，分别占手续费及佣金收入的 32.94%、31.16%和 27.75%，2022 年结算、清算及现金管理收入增长主要原因是第三方支付、即期结售汇及外汇买卖业务收入增加。

（2）个人理财及私人银行

2023 年、2022 年和 2021 年，发行人个人理财及私人银行业务收入分别为 225.82 亿元、262.53 亿元和 300.01 亿元，分别占手续费及佣金收入的 16.38%、18.00%和 20.17%。

（3）投资银行业务收入

2023 年、2022 年和 2021 年，发行人投资银行业务收入分别为 200.60 亿元、195.86 亿元和 224.16 亿元，分别占手续费及佣金收入的 14.55%、13.43%和 15.07%。2022 年投资银行业务收入同比降低 12.62%，主要是投资银行业务费率下降所致。

（4）银行卡业务收入

2023 年、2022 年和 2021 年，发行人银行卡业务收入分别为 179.06 亿元、177.36 亿元和 166.79 亿元，占手续费及佣金收入的比重分别为 12.99%、12.16%和 11.21%。

（5）对公理财

2023 年、2022 年和 2021 年，发行人对公理财业务收入分别为 117.70 亿元、141.72

亿元和 151.65 亿元，分别占手续费及佣金收入的 8.54%、9.72%和 10.20%。2023 年及 2022 年对公理财业务有所下降，主要原因是受到资本市场波动影响。

2、其他非利息收益

报告期内，发行人其他非利息收益的主要组成部分如下表所示：

单位：百万元

项目	2024 年 1-9 月	2023 年 1-9 月	2023 年	2022 年	2021 年
投资收益	31,086	37,611	45,876	41,504	33,999
公允价值变动净收益/（损失）	11,835	144	2,711	(11,583)	14,473
汇兑及汇率产品净（损失）/收益	(4,692)	(7,573)	(7,785)	(3,756)	3,571
其他业务收入	21,138	20,329	27,898	28,259	67,015
合计	59,367	50,511	68,700	54,424	119,058

2024 年 1-9 月、2023 年、2022 年和 2021 年，发行人其他非利息收益分别为 593.67 亿元、687.00 亿元、544.24 亿元和 1,190.58 亿元。2024 年 1-9 月，发行人其他非利息收益同比增加 88.56 亿元，增长 17.53%；2023 年，发行人其他非利息收益同比增加 142.76 亿元，增长 26.23%；2022 年，发行人其他非利息收益同比减少 646.34 亿元，下降 54.29%，主要是由于发行人 2023 年执行新保险合同准则对 2022 年对比期数据进行追溯调整，导致保险业务收入减少所致。

（1）投资收益

2024 年 1-9 月、2023 年、2022 年和 2021 年，发行人投资收益分别为 310.86 亿元、458.76 亿元、415.04 亿元和 339.99 亿元。2024 年 1-9 月，发行人投资收益同比减少 65.25 亿元，下降 17.35%；2023 年，发行人投资收益同比增加 43.72 亿元，增长 10.53%，主要由于债券投资的已实现收益增加；2022 年，发行人投资收益同比增加 75.05 亿元，增长 22.07%，主要是衍生工具及债券投资已实现收益增加，以及对联营及合营企业的投资收益增加。

（2）公允价值变动净收益/（损失）

2024 年 1-9 月、2023 年、2022 年和 2021 年，发行人公允价值变动净收益分别为 118.35 亿元、27.11 亿元、-115.83 亿元和 144.73 亿元。2024 年 1-9 月，发行人公允价值变动净收益同比增加 116.91 亿元；2023 年，发行人公允价值变动净收益为 27.11 亿元，同比净收益增加 142.94 亿元，主要是债券投资及衍生金融工具产生未实现收益增

加以及权益类工具未实现损失减少所致；2022年，发行人公允价值变动净损失为115.83亿元，同比净收益减少260.56亿元，主要是受资本市场波动影响权益工具估值下降以及债券投资产生未实现损失所致。

（3）汇兑及汇率产品净（损失）/收益

2024年1-9月、2023年和2022年，发行人汇兑及汇率产品净损失分别为46.92亿元、77.85亿元和37.56亿元，2021年发行人汇兑及汇率产品净收益35.71亿元。2024年1-9月，发行人汇兑及汇率产品损失为46.92亿元，同比减少28.81亿元；2023年，发行人汇兑及汇率产品净损失为77.85亿元，净损失同比增加40.29亿元，主要是受汇率波动影响所致；2022年，发行人汇兑及汇率产品损益由2021年净收益35.71亿元转为净损失37.56亿元，主要是受汇率波动影响所致。

（4）其他业务收入

2024年1-9月、2023年、2022年和2021年，发行人其他业务收入分别为211.38亿元、278.98亿元、282.59亿元和670.15亿元。2024年1-9月，发行人其他业务收入同比增加8.09亿元，增长3.98%；2023年，发行人其他业务收入同比减少3.61亿元，下降1.28%；2022年，发行人其他业务收入同比减少387.56亿元，下降57.83%，主要是由于发行人2023年执行新保险合同准则对2022年对比期数据进行追溯调整，导致保险业务收入减少所致。

（三）业务及管理费

发行人的业务及管理费包括职工费用、折旧费、资产摊销和业务费用等。发行人严格成本控制与管理，持续提升经营效能。2024年1-9月，发行人业务及管理费1,569.26亿元，相比上年增加4.83亿元，增长0.31%；2023年，发行人业务及管理费2,272.66亿元，相比上年减少8.19亿元，下降0.36%；2022年，发行人业务及管理费2,280.85亿元，相比上年增加21.40亿元，增长0.95%。

2021-2023年，发行人业务及管理费的主要项目如下表所示：

单位：百万元

项目	2023年	2022年	2021年
职工费用	141,405	142,633	139,363
固定资产折旧	15,168	15,055	13,730

项目	2023年	2022年	2021年
资产摊销	5,256	4,597	3,991
业务费用	65,437	65,800	68,861
合计	227,266	228,085	225,945

(四) 资产减值损失

资产减值损失主要包括为贷款和其他资产计提的减值准备。2024年1-9月、2023年、2022年和2021年,发行人资产减值损失分别为1,292.82亿元、1,508.16亿元、1,826.77亿元和2,026.23亿元。

2024年1-9月,发行人资产减值损失按损失类型进行划分,主要项目如下表所示:

单位:百万元

项目	2024年1-9月
信用减值损失	128,945
其他资产减值损失	337
合计	129,282

2024年1-9月,信用减值损失是发行人资产减值损失主要组成部分,发行人信用减值损失占同期资产减值损失的99.74%。2024年1-9月,发行人其他资产减值损失为3.37亿元,占比相对较小,且处于可控范围内。

2021-2023年,发行人资产减值损失按业务类型进行划分,主要项目如下表所示:

单位:百万元

项目	2023年	2022年	2021年
客户贷款及垫款减值损失	143,422	143,173	168,267
其他资产减值损失	7,394	39,504	34,356
合计	150,816	182,677	202,623

2023年、2022年和2021年,发行人客户贷款及垫款减值损失分别占同期资产减值损失的95.10%、78.37%和83.04%,是发行人资产减值损失主要组成部分。2023年发行人客户贷款及垫款减值损失同比增长0.17%,2022年发行人客户贷款及垫款减值损失同比下降14.91%。2023年、2022年和2021年,发行人其他资产减值损失分别为73.94亿元、395.04亿元和343.56亿元,占比相对较小,且处于可控范围内。

(五) 所得税费用

2024年1-9月、2023年、2022年和2021年,发行人所得税费用分别为379.27亿

元、568.50 亿元、626.10 亿元和 746.83 亿元。2024 年 1-9 月、2023 年和 2022 年分别同比减少 14.42%、9.20%和 16.17%。

2021-2023 年，发行人所得税费用与会计利润的关系如下表所示：

单位：百万元

项目	2023 年	2022 年	2021 年
税前利润	421,966	424,720	424,899
按中国法定税率计算的所得税费用	105,492	106,180	106,225
其他国家和地区采用不同税率的影响	(288)	(869)	(827)
不可抵扣支出的影响 ⁽¹⁾	19,580	18,679	22,319
免税收入的影响 ⁽²⁾	(65,266)	(58,688)	(51,427)
分占联营及合营企业收益的影响	(449)	(439)	(717)
其他影响	(2,219)	(2,253)	(890)
所得税费用	56,850	62,610	74,683

注：（1）不可抵扣支出主要为不可抵扣的资产减值损失和核销损失等；（2）免税收入主要为中国国债及中国地方政府债利息收入。

（六）净利润

2024 年 1-9 月、2023 年、2022 年和 2021 年，发行人实现净利润分别为 2,704.75 亿元、3,651.16 亿元、3,621.10 亿元和 3,502.16 亿元，2024 年 1-9 月、2023 年和 2022 年分别同比增长 0.20%、0.83%和 3.40%。

（七）非经常性损益对发行人盈利能力的影响

根据中国证监会《公开发行证券的公司信息披露解释性公告第 1 号——非经常性损益（2023 年修订）》的规定，最近三年及一期内发行人非经常性损益明细如下表所示：

单位：百万元

项目	2024 年 1-9 月	2023 年 1-9 月	2023 年	2022 年	2021 年
非流动资产处置收益	886	1,356	2,317	1,473	1,297
盘盈清理净收益	79	192	240	106	717
其他	956	850	969	2,469	1,308
所得税影响数	(510)	(593)	(939)	(946)	(871)
合计	1,411	1,805	2,587	3,102	2,451
其中：归属于母公司普通股股东的非经常性损益	1,408	1,800	2,582	2,574	2,439
归属于少数股东的非经常性损益	3	5	5	528	12

2024年1-9月、2023年、2022年和2021年，发行人非经常性损益分别为14.11亿元、25.87亿元、31.02亿元和24.51亿元，占发行人净利润的比例分别为0.52%、0.71%、0.86%和0.70%，未对发行人盈利能力形成重大影响。

（八）投资收益对发行人盈利能力的影响

2021-2023年，发行人投资收益明细如下表所示：

单位：百万元

项目	2023年	2022年	2021年
为交易而持有的金融工具及其他以公允价值计量且其变动计入当期损益的金融工具	26,437	21,717	23,443
指定为以公允价值计量且其变动计入当期损益的金融工具	1,576	2,314	193
以公允价值计量且其变动计入其他综合收益的金融工具	7,808	7,226	5,472
以摊余成本计量的金融工具	2,596	904	225
对联营及合营企业的投资收益	5,022	4,396	2,869
其他	2,437	4,947	1,797
合计	45,876	41,504	33,999

2024年1-9月、2023年、2022年和2021年，发行人的投资收益分别为310.86亿元、458.76亿元、415.04亿元和339.99亿元，占净利润比例分别为11.49%、12.56%、11.46%和9.71%，未对发行人盈利能力形成重大影响。

（九）税收政策对发行人盈利能力的影响

报告期内，发行人税收政策保持稳定。报告期各期，发行人所得税费用分别为379.27亿元、568.50亿元、626.10亿元和746.83亿元。2024年上半年、2023年、2022年和2021年实际税率分别为13.13%、13.47%、14.74%和17.58%，均低于25%的法定税率，主要是由于持有的中国国债利息收入及中国地方政府债利息收入按税法规定为免税收入。

三、现金流量分析

报告期内，发行人现金流量的主要情况如下表所示：

单位：百万元

	2024年1-9月	2023年1-9月	2023年	2022年	2021年
一、经营活动产生的现金流量					

	2024年1-9月	2023年1-9月	2023年	2022年	2021年
经营活动产生的现金流入	4,177,836	5,848,289	5,638,770	5,124,554	3,361,214
经营活动产生的现金流出	(3,100,588)	(3,939,170)	(4,221,768)	(3,719,897)	(3,000,332)
经营活动产生的现金流量净额	1,077,248	1,909,119	1,417,002	1,404,657	360,882
二、投资活动产生的现金流量					
投资活动产生的现金流入	3,545,344	3,012,940	3,824,545	3,531,388	2,718,919
投资活动产生的现金流出	(4,674,625)	(3,708,797)	(4,716,397)	(4,442,009)	(3,393,475)
投资活动产生的现金流量净额	(1,129,281)	(695,857)	(891,852)	(910,621)	(674,556)
三、筹资活动产生的现金流量					
筹资活动产生的现金流入	1,553,125	981,768	1,422,308	955,862	975,234
筹资活动产生的现金流出	(1,213,155)	(847,705)	(1,136,864)	(1,020,651)	(986,787)
筹资活动产生的现金流量净额	339,970	134,063	285,444	(64,789)	(11,553)
四、汇率变动对现金及现金等价物的影响	(9,157)	37,377	18,287	60,847	(29,138)
五、现金及现金等价物净变动额	278,780	1,384,702	828,881	490,094	(354,365)
加：期初/年初现金及现金等价物余额	2,755,732	1,926,851	1,926,851	1,436,757	1,791,122
六、期末/年末现金及现金等价物余额	3,034,512	3,311,553	2,755,732	1,926,851	1,436,757

（一）经营活动产生的现金流量

报告期内，发行人经营活动产生的现金流入主要包括客户存款净额，收取的利息、手续费及佣金的现金等。

报告期内，发行人经营活动产生的主要现金流入情况如下表所示：

单位：百万元

项目	2024年1-9月	2023年1-9月	2023年	2022年	2021年
客户存款净额	1,108,167	3,972,512	3,531,968	3,194,252	1,261,998
收取的利息、手续费及佣金的现金	949,847	951,383	1,263,526	1,194,422	1,097,667

发行人经营活动产生的现金流出主要包括客户贷款及垫款净额，支付的利息、手续费及佣金的现金等。

报告期内，发行人经营活动产生的主要现金流出情况如下表所示：

单位：百万元

项目	2024年1-9月	2023年1-9月	2023年	2022年	2021年
客户贷款及垫款净额	(2,077,370)	(2,543,836)	(2,898,902)	(2,511,044)	(2,184,611)

项目	2024年1-9月	2023年1-9月	2023年	2022年	2021年
支付的利息、手续费及佣金的现金	(555,634)	(480,415)	(636,325)	(468,621)	(367,025)

(二) 投资活动产生的现金流量

报告期内，发行人投资活动产生的现金流入主要为收回投资收到的现金等。发行人投资活动产生的现金流出主要为投资支付的现金等。

报告期内，发行人投资活动产生的主要现金流量情况如下表所示：

单位：百万元

项目	2024年1-9月	2023年1-9月	2023年	2022年	2021年
收回投资收到的现金	3,237,036	2,726,095	3,453,713	3,192,493	2,423,298
投资支付的现金	(4,643,224)	(3,689,345)	(4,683,824)	(4,415,567)	(3,344,684)

(三) 筹资活动产生的现金流量

报告期内，发行人筹资活动产生的现金流入主要为发行债务证券所收到的现金等。2024年1-9月、2023年、2022年和2021年，发行人发行债务证券收到的现金分别为15,022.53亿元、14,223.08亿元、9,558.62亿元和8,354.41亿元。

发行人筹资活动产生的现金流出主要为支付债务证券利息、偿还债务证券所支付的现金以及分配普通股股利所支付的现金等。

报告期内，发行人筹资活动产生的主要现金流出情况如下表所示：

单位：百万元

项目	2024年1-9月	2023年1-9月	2023年	2022年	2021年
支付债务证券利息	(37,737)	(39,140)	(49,151)	(25,721)	(26,320)
偿还债务证券所支付的现金	(968,686)	(683,424)	(956,689)	(870,573)	(836,623)
分配普通股股利所支付的现金	(109,203)	(108,169)	(108,169)	(104,534)	(94,804)

四、主要指标分析

(一) 安全性指标

1、资本充足率

2023年10月26日，金融监管总局发布了《商业银行资本管理办法》，自2024年1月1日起施行，《商业银行资本管理办法（试行）》同时废止。发行人2021年、2022

年、2023年相关监管指标数据适用《商业银行资本管理办法（试行）》，2024年三季度相关监管指标数据适用《商业银行资本管理办法》。截至2024年9月末、2023年末、2022年末和2021年末，发行人的核心一级资本充足率分别为13.95%、13.72%、14.04%和13.31%，一级资本充足率分别为15.23%、15.17%、15.64%和14.94%，资本充足率分别为19.25%、19.10%、19.26%和18.02%，均满足原中国银保监会及金融监管总局的监管要求。

2、不良贷款率

截至2024年9月末、2023年末、2022年末和2021年末，发行人贷款五级分类制度下的不良贷款率分别为1.35%、1.36%、1.38%和1.42%，报告期内，发行人不良贷款率持续处于较低水平。

3、拨备覆盖率

截至2024年9月末、2023年末、2022年末和2021年末，发行人拨备覆盖率分别为220.30%、213.97%、209.47%和205.84%，保持较强风险抵御能力。

4、贷款集中度

截至2024年6月末、2023年末、2022年末和2021年末，发行人对最大单一客户贷款总额分别占总资本净额的4.1%、4.5%、3.8%和3.6%，对最大十家单一客户贷款总额分别占总资本净额的21.2%、23.5%、16.0%和14.2%，均满足监管要求。

（二）流动性指标

截至2024年6月末、2023年末、2022年末和2021年末，发行人人民币流动性比例分别为55.7%、54.5%、42.3%和41.5%，外币流动性比例分别为83.5%、88.8%、106.1%和88.9%，发行人人民币、外币流动性比例均高于25.0%，满足监管要求。

第九章 本期债券募集资金的使用

本期债券发行的募集资金在扣除发行费用后，将依据适用法律和主管部门的批准全部用于补充发行人二级资本，优化资本结构，促进业务稳健发展。

本期债券的发行条款符合《商业银行资本管理办法》关于二级资本工具的合格标准，且本期债券在存续期间将遵循监管部门相关监管政策的调整的各项要求。

第十章 本期债券发行后发行人的财务结构和已发行未到期的其他债券

一、本期债券发行后发行人的财务结构

本期债券发行后将引起发行人资本结构的变化。下表模拟了发行人的资产负债和资本结构在以下假设的基础上产生的变动：

- 1、财务数据的基准日期为 2024 年 9 月 30 日；模拟仅考虑本期债券的发行对发行人资本情况的影响，不涉及业务经营、经济环境等其他因素的变化；
- 2、本期债券假设在基准日计入二级资本，并计入负债科目；
- 3、本期债券的发行不增加资本扣除项；
- 4、本期债券在 2024 年 9 月 30 日完成发行并且清算结束；
- 5、募集资金运用形成的资产风险加权系数为 0。

基于上述假设，在发行总额为 500 亿元的情况下，本期债券发行对发行人财务结构的影响如下表所示（合并口径）：

单位：百万元

	本期债券发行前 (截至 2024 年 9 月 30 日)	本期债券发行后 (模拟数)
资产总额	48,357,755	48,407,755
总负债	44,435,477	44,485,477
所有者权益	3,922,278	3,922,278
其中：本期债券	-	50,000
总资本净额	4,916,579	4,966,579
其中：一级资本净额	3,889,547	3,889,547
核心一级资本净额	3,564,519	3,564,519
风险加权资产	25,546,153	25,546,153
资本充足率 (%)	19.25	19.44
一级资本充足率 (%)	15.23	15.23
核心一级资本充足率 (%)	13.95	13.95

注：（1）上述指标数据系根据《商业银行资本管理办法》规定的口径计算；

（2）以上发行后的合并口径财务数据为模拟数据，实际数据请以发行人未来披露的定期财务报告为准。

二、已发行未到期的其他债券

经有关主管机关的批准，发行人于 2011 年至 2024 年 9 月间在全国银行间债券市场通过投标方式或簿记建档集中配售方式，发行可提前赎回的次级债券、二级资本债券、无固定期限资本债券、创新创业金融债券、绿色金融债券及总损失吸收能力非资本债券，并经中国人民银行批准，已实现在全国银行间债券市场全额交易流通。

截至 2024 年 9 月末，发行人已发行且存续的境内次级债券、二级资本债券、无固定期限资本债券、绿色金融债券及总损失吸收能力非资本债券列示如下：

单位：亿元

名称	发行日	票面利率	起息日	到期日	发行金额
11 工行 01	2011-06-29	5.56%	2011-06-30	2031-06-30	380 ¹
19 工商银行二级 02	2019-03-21	4.51%	2019-03-25	2034-03-25	100 ²
19 工商银行二级 04	2019-04-24	4.69%	2019-04-26	2034-04-26	100 ³
20 工商银行二级 01	2020-09-22	4.20%	2020-09-24	2030-09-24	600 ⁴
20 工商银行二级 02	2020-11-12	4.15%	2020-11-16	2030-11-16	300 ⁵
20 工商银行二级 03	2020-11-12	4.45%	2020-11-16	2035-11-16	100 ⁶
21 工商银行二级 01	2021-01-19	4.15%	2021-01-21	2031-01-21	300 ⁷
21 工商银行永续债 01	2021-06-04	4.04%	2021-06-08	永久存续	700 ⁸
21 工商银行永续债 02	2021-11-24	3.65%	2021-11-26	永久存续	300 ⁹
21 工商银行二级 02	2021-12-13	3.48%	2021-12-15	2031-12-15	500 ¹⁰
21 工商银行二级 03	2021-12-13	3.74%	2021-12-15	2036-12-15	100 ¹¹
22 工商银行二级 01	2022-01-18	3.28%	2022-01-20	2032-01-20	350 ¹²
22 工商银行二级 02	2022-01-18	3.60%	2022-01-20	2037-01-20	50 ¹³
22 工商银行二级 03	2022-04-12	3.50%	2022-04-14	2032-04-14	450 ¹⁴
22 工商银行二级 04	2022-04-12	3.74%	2022-04-14	2037-04-14	50 ¹⁵
22 工商银行绿色金融债 01	2022-06-08	2.60%	2022-06-10	2025-06-10	100
22 工行二级资本债 03A	2022-08-18	3.02%	2022-08-22	2032-08-22	300 ¹⁶
22 工行二级资本债 03B	2022-08-18	3.32%	2022-08-22	2037-08-22	100 ¹⁷
22 工行二级资本债 04A	2022-11-08	3.00%	2022-11-10	2032-11-10	500 ¹⁸
22 工行二级资本债 04B	2022-11-08	3.34%	2022-11-10	2037-11-10	100 ¹⁹
22 工行二级资本债 05A	2022-12-20	3.70%	2022-12-22	2032-12-22	250 ²⁰
22 工行二级资本债 05B	2022-12-20	3.85%	2022-12-22	2037-12-22	50 ²¹
23 工行二级资本债 01A	2023-04-10	3.49%	2023-04-12	2033-04-12	350 ²²

名称	发行日	票面利率	起息日	到期日	发行金额
23 工行二级资本债 01B	2023-04-10	3.58%	2023-04-12	2038-04-12	200 ²³
23 工商银行绿色金融债	2023-06-15	2.55%	2023-06-19	2026-06-19	100
23 工行二级资本债 02A	2023-08-28	3.07%	2023-08-30	2033-08-30	300 ²⁴
23 工行二级资本债 02B	2023-08-28	3.18%	2023-08-30	2038-08-30	250 ²⁵
23 工商银行绿色金融债 02	2023-11-21	2.70%	2023-11-23	2026-11-23	300
23 工行绿债 03	2023-11-24	2.70%	2023-11-27	2026-11-27	200
24 工行 TLAC 非资本债 01A	2024-05-15	2.25%	2024-05-17	2028-05-17	300 ²⁶
24 工行 TLAC 非资本债 01B	2024-05-15	2.35%	2024-05-17	2030-05-17	100 ²⁷
24 工行永续债 01	2024-07-10	2.35%	2024-07-12	永久存续	500 ²⁸
24 工行二级资本债 01A(BC)	2024-08-27	2.25%	2024-08-29	2034-08-29	420 ²⁹
24 工行二级资本债 01B(BC)	2024-08-27	2.40%	2024-08-29	2039-08-29	80 ³⁰
合计	-	-	-	-	8,880

注：（1）发行人有权在有关监管机构批准的前提下，于 2026 年 6 月 30 日按面值全部赎回该债券；（2）发行人有权在有关监管机构批准的前提下，于 2029 年 3 月 25 日按面值部分或全部赎回该债券；（3）发行人有权在有关监管机构批准的前提下，于 2029 年 4 月 26 日按面值部分或全部赎回该债券；（4）发行人有权在有关监管机构批准的前提下，于 2025 年 9 月 24 日按面值全部或部分赎回该债券；（5）发行人有权在有关监管机构批准的前提下，于 2025 年 11 月 16 日按面值部分或全部赎回该债券；（6）发行人有权在有关监管机构批准的前提下，于 2030 年 11 月 16 日按面值部分或全部赎回该债券；（7）发行人有权在有关监管机构批准的前提下，于 2026 年 1 月 21 日按面值部分或全部赎回该债券；（8）发行人有权在有关监管机构批准的前提下，于 2026 年 6 月 8 日及此后存续期每年 6 月 8 日按面值全部或部分赎回该债券；（9）发行人有权在有关监管机构批准的前提下，于 2026 年 11 月 26 日及此后存续期每年 11 月 26 日按面值全部或部分赎回该债券；（10）发行人有权在有关监管机构批准的前提下，于 2026 年 12 月 15 日按面值部分或全部赎回该债券；（11）发行人有权在有关监管机构批准的前提下，于 2031 年 12 月 15 日按面值部分或全部赎回该债券；（12）发行人有权在有关监管机构批准的前提下，于 2027 年 1 月 20 日按面值部分或全部赎回该债券；（13）发行人有权在有关监管机构批准的前提下，于 2032 年 1 月 20 日按面值部分或全部赎回该债券；（14）发行人有权在有关监管机构批准的前提下，于 2027 年 4 月 14 日按面值部分或全部赎回该债券；（15）发行人有权在有关监管机构批准的前提下，于 2032 年 4 月 14 日按面值部分或全部赎回该债券；（16）发行人有权在有关监管机构批准的前提下，于 2027 年 8 月 22 日按面值部分或全部赎回该债券；（17）发行人有权在有关监管机构批准的前提下，于 2032 年 8 月 22 日按面值部分或全部赎回该债券；（18）发行人有权在有关监管机构批准的前提下，于 2027 年 11 月 10 日按面值部分或全部赎回该债券；（19）发行人有权在有关监管机构批准的前提下，于 2032 年 11 月 10 日按面值部分或全部赎回该债券；（20）发行人有权在有关监管机构批准的前提下，于 2027 年 12 月 22 日按面值部分或全部赎回该债券；（21）发行人有权在有关监管机构批准的前提下，于 2032 年 12 月 22 日按面值部分或全部赎回该债券；（22）发行人有权在有关监管机构批准的前提下，于 2028 年 4 月 12 日按面值部分或全部赎回该债券；（23）发行人有权在有关监管机构批准的前提下，于 2033 年 4 月 12 日按面值部分或全部赎回该债券；（24）发行人有权在有关监管机构批准的前提下，于 2028 年 8 月 30 日按面值部分或全部赎回该债券；（25）发行人有权在有关监管机构批准的前提下，于 2033 年 8 月 30 日按面值部分或全部赎回该债券；（26）发行人有权在有关监管机构批准的前提下，于 2027 年 5 月 17 日按面值一次性部分或全部赎回该债券；（27）发行人有权在在

关监管机构批准的前提下，于2029年5月17日按面值一次性部分或全部赎回该债券；（28）发行人有权在有关监管机构认可的前提下，于2029年7月12日及此后存续期每年7月12日按面值全部而非部分赎回该债券；（29）发行人有权在有关监管机构认可的前提下，于2029年8月29日按面值一次性部分或全部赎回该债券；（30）发行人有权在有关监管机构认可的前提下，于2034年8月29日按面值一次性部分或全部赎回该债券。

此外，发行人2015年9月21日发行面值20亿美元的二级资本债券，获得香港联交所的上市和交易许可。

具体情况列示如下：

单位：亿美元

名称	发行日	票面利率	起息日	到期日	发行金额
15美元二级资本债券	2015-9-21	4.875%	2015-9-21	2025-9-21	20 ¹

注：（1）该债券发行价为票面价的99.189%，并于2025年9月21日到期。该债券不可提前赎回。

2021年9月24日，发行人在境外市场完成发行61.6亿美元无固定期限资本债券，前5年每年派息率为3.20%，每5年调整一次，在第5年及之后的每个付息日附发行人有条件赎回权。

2024年10月24日，经金融监管总局、人民银行批准，发行人在全国银行间债券市场簿记发行了规模人民币400亿元的10年期固定利率品种二级资本债券，在第5年末附有条件的发行人赎回权，发行人在满足监管要求的前提下有权按面值一次性部分或全部赎回该品种债券。

2024年12月3日，经人民银行批准，发行人在全国银行间债券市场簿记发行了规模人民币200亿元的3年期固定利率品种绿色金融债券。

2024年12月17日，经金融监管总局、人民银行批准，发行人在全国银行间债券市场簿记发行了规模人民币100亿元的4年期固定利率品种总损失吸收能力非资本绿色债券，在第3年末附有条件的发行人赎回权，发行人在满足监管要求的前提下有权按面值一次性部分或全部赎回该品种债券。

发行人于报告期内无拖欠本金、利息及其他与已发行债务证券有关的违约情况。

2021年、2022年、2023年和2024年1-9月，发行人在银行间市场发行本币同业存单的规模分别为0亿元、454.00亿元、4,471.40亿元和8,292.60亿元，在银行间市场发行外币同业存单的规模分别为5亿美元⁴、0亿美元、0亿美元及0亿美元。截至2024年9月末，发行人在银行间市场发行的本币同业存单存量为8,466.10亿元、外币同业存

⁴ 市场利率定价自律机制自2021年2月起在银行间市场推出外币同业存单。

单存量为 0 亿美元。

截至 2024 年 9 月末，发行人在银行间市场累计发行 112 期信贷资产支持证券项目，金额合计 7,335.37 亿元，基础资产类型含正常类个人住房抵押贷款、公司贷款、不良类公司贷款、不良类信用卡债权、不良类个人抵押贷款等。截至 2024 年 9 月末，发行人在银行间市场已发行的信贷资产支持证券的余额为 308.80 亿元。

第十一章 发行人所在行业状况

一、全球银行业发展趋势

2023年，全球经济增长放缓，通胀高位运行，地缘政治冲突持续，发达国家央行政策紧缩效应显现，国际金融市场波动加剧。我国经济呈现稳定恢复态势，货币政策逐步回归常态。在2008年金融危机后长期深化改革的基础上，全球银行业呈现出相对稳健的经营态势，为支持经济复苏发挥了积极作用。当前全球银行业的发展趋势主要体现在以下方面：

（一）银行业的竞争与发展日趋全球化

20世纪80年代以来，国际金融市场的进一步开放、各国国内银行业的竞争加剧及资本全球配置需求的推动促使商业银行进一步推行外向型扩张战略，并采用跨国兼并收购等方式将分支机构、产品和服务延伸到全球市场，竞争日趋全球化。2008年，受金融危机影响，部分国际金融机构经营困难，甚至陷入危机，其中一部分被其他经营情况较好的商业银行兼并，另一部分被迫选择破产。全球化导致的联动效应对各国金融业发展产生深远影响。

（二）逐步向金融综合化经营模式转变

伴随着各国金融管制政策的调整、全球金融市场日益自由化、客户金融需求多样化，全球金融体系趋于向综合化经营模式转变。为适应多样化的客户需求和混业竞争要求，商业银行在不断完善传统存款、贷款和结算业务的同时，加大产品与服务创新力度，将业务范围拓展至投资银行、资产管理等领域。综合化经营成为不少商业银行追求的新型经营模式。

（三）银行业金融创新速度加快，专业化要求提高

近年来，银行业的金融创新速度不断加快，对专业化程度的要求不断提高，银行愈加注重市场细分、客户细分、产品和服务细分。一方面，综合性银行更为注重专业化经营理念，借助创新的金融工具、专业化风险管理手段防范风险、降低资金需求和运营成本；另一方面，提供专业化服务的专业金融机构应运而生，如从事个人消费贷款业务的

消费金融公司、房地产抵押贷款银行、专业化金融产品分销商和专业化国际贸易融资银行等。

（四）全球监管标准出现分化，银行业将面临新的监管压力

2008年由美国次级抵押债券危机引发的金融海啸波及全球，对世界实体经济的影响延续至今，也引发了全球对金融监管的反思，促使国际金融的监管加强。2010年12月，巴塞尔协议III正式发布，在宏观审慎和微观监管方面提出更高要求。巴塞尔协议III的主要内容包括：大幅提升银行的资本充足率要求，2013年1月至2015年1月为规定过渡期，在过渡期中一级资本充足率下限自2013年1月起升至4.5%、2014年1月起升至5.5%、2015年1月起升至6%；引入2.5%的资本留存缓冲，资本留存缓冲由扣除递延税项及其他项目后的普通股权益组成，以备危机时期使用；建议银行建立逆周期缓冲资本金储备及拨备制度，对具有系统性影响的金融机构设定更高的资本金要求；此外也提出新的流动性监管框架。2017年12月，《巴塞尔协议III：后危机时代监管改革最终版》正式发布，标志着2008年金融危机爆发以来，历时近十年的国际银行监管架构改革进程告一段落。

2021年12月以来，多数主要经济体的金融监管政策趋于强化，针对可持续发展领域及金融创新领域继续精准施策，推动银行业稳健经营，不断完善新兴风险防范机制。2021年12月，美联储和美国货币监理署分别针对大型银行的操作风险和气候相关风险提出新的监管要求；同月，欧盟委员会提出优化金融机构监管的报告流程。2022年1月，在欧洲央行收紧对银行业资本救济措施的态度指引下，德国联邦金融监管局上调了两项银行业资本缓冲监管要求，结束临时性宽松监管措施；3月，巴西央行针对数字支付机构推出更严格的监管框架和更高的资本要求，旨在降低系统性风险。俄乌冲突爆发后，美欧针对俄罗斯的一系列制裁措施都会给银行业带来新的合规风险。

（五）金融风险防控压力继续加大

2022年以来，全球金融体系脆弱性不断积累，潜在风险不容忽视。一方面，流动性收紧加剧金融市场调整，主要发达经济体加息与强势美元效应叠加，海外资产价格大幅波动，发达经济体国债市场流动性趋紧，养老金、保险公司、对冲基金等非银机构压力加大，部分财务状况较差的市场主体面临冲击。另一方面，避险情绪加大跨境资本流动波动，资金向美国等主要发达经济体回流，其他国家特别是新兴经济体资本流出压力

上升，一些外债负担较重的经济体面临偿债压力加大的严峻挑战，全球金融市场不稳定性风险明显上升。全球经济增长动力不足，经济金融不确定性持续存在，潜在流动性风险、市场风险和信用风险增加，银行资产质量管控压力加大。《2024年第二季度中国货币政策执行报告》提到，落实好防范化解房地产、地方政府债务、中小金融机构等重点领域风险的各项举措，坚持在推动经济高质量发展中防范化解金融风险。

二、中国银行业概况及行业监管架构

（一）中国银行业概况

1、中国银行业概述

银行业的发展与宏观经济发展具有高度的相关性。改革开放以来，我国经济增速在全球主要经济体中位居前列，并长期保持高速增长，部分年度增速超过两位数。我国经济总量在全球中的占比不断提升，1980年国内生产总值（GDP）占全球GDP的比重为2.7%，根据国家统计局数据，2023年我国GDP已达到126.1万亿元，位列全球第二。2024年1-9月，面对复杂严峻的外部环境和国内经济运行中的新情况新问题，中国经济运行总体平稳、稳中有进，生产需求平稳增长，就业物价总体稳定，民生保障扎实有力，新质生产力稳步发展，高质量发展扎实推进。2023年度，中国GDP达126.06万亿元，按不变价格计算，同比增长5.2%，稳居世界第二位，全年固定资产投资（不含农户）同比增长3.0%，货物贸易进出口总值（人民币计价）同比增长0.2%，社会消费品零售总额同比增长7.2%，规模以上工业增加值同比增长4.6%，服务业增加值同比增长5.8%，居民消费价格指数（CPI）同比上涨0.2%。2024年1-9月，中国GDP达94.97万亿元，按不变价格计算，同比增长4.8%，全国固定资产投资（不含农户）同比增长3.4%，货物贸易进出口总值（人民币计价）同比增长5.3%，社会消费品零售总额同比增长3.3%，规模以上工业增加值同比增长5.8%，服务业增加值同比增长4.7%，居民消费价格指数（CPI）同比上涨0.3%。

截至2024年9月末，我国银行业金融机构本外币资产439.5万亿元，同比增长7.3%。其中，大型商业银行本外币资产总额189.3万亿元，同比增长9.2%，占比43.1%；股份制商业银行本外币资产总额72.8万亿元，同比增长4.5%，占比16.6%。银行业金融机构用于小微企业的贷款（包括小微企业贷款、个体工商户贷款和小微企业主贷款）余额79.8万亿元，其中单户授信总额1,000万元及以下的普惠型小微企业贷款余额32.6

万亿元，同比增长 14.7%。商业银行（法人口径，下同）不良贷款余额 3.4 万亿元，较上季末增加 371 亿元；商业银行不良贷款率 1.56%，较上季末基本持平。商业银行贷款损失准备余额为 7.1 万亿元，较上季末增加 830 亿元；拨备覆盖率为 209.48%，较上季末上升 0.16 个百分点；贷款拨备率为 3.27%，较上季末基本持平。商业银行（不含外国银行分行）资本充足率为 15.62%，较上季末上升 0.08 个百分点；一级资本充足率为 12.44%，较上季末上升 0.05 个百分点；核心一级资本充足率为 10.86%，较上季末上升 0.12 个百分点。2024 年 1-9 月，商业银行累计实现净利润 1.9 万亿元，同比增长 0.5%；平均资本利润率为 8.77%，较上季末下降 0.14 个百分点；平均资产利润率为 0.68%，较上季末下降 0.01 个百分点。

2、中国银行业现状

截至 2024 年 9 月末，我国银行业金融机构的总资产和总负债及占比如下表所示：

单位：亿元，百分比数据除外

机构类别	总资产			总负债		
	总额	同比增长 (%)	占比 (%)	总额	同比增长 (%)	占比 (%)
大型商业银行	1,892,741	9.24	43.06	1,748,355	9.42	43.32
股份制商业银行	727,535	4.54	16.55	666,683	4.26	16.52
城市商业银行	590,813	8.84	13.44	546,992	8.77	13.55
农村金融机构 ⁽¹⁾	575,222	6.01	13.09	533,516	5.81	13.22
其他类金融机构 ⁽²⁾	608,856	4.32	13.85	540,579	4.05	13.39
合计	4,395,167	7.26	100.00	4,036,125	7.24	100.00

数据来源：金融监管总局《2024 年银行业总资产、总负债（季度）》；

注：（1）农村金融机构包括农村商业银行、农村合作银行、农村信用社和新型农村金融机构；

（2）其他类金融机构包括政策性银行及国家开发银行、民营银行、外资银行、非银行金融机构、金融资产管理公司和理财公司；

（3）自 2019 年起，邮政储蓄银行纳入“商业银行合计”和“大型商业银行”汇总口径；

（4）自 2020 年起，金融资产管理公司纳入“其他类金融机构”和“银行业金融机构”汇总口径；

（5）自 2023 年起，理财公司纳入“其他类金融机构”和“银行业金融机构”汇总口径；

（6）上表数据为法人口径。

（1）大型商业银行

我国大型商业银行包括发行人及农业银行、中国银行、建设银行、交通银行和邮储银行。大型商业银行在银行体系中居于主导地位，在资产规模、盈利能力和经营网点等方面均具有明显优势，一直是机构和个人客户主要的融资来源。截至 2024 年 9 月末，大型商业银行总资产和总负债占我国银行业金融机构总资产和总负债的比例分别为 43.06%和 43.32%。截至 2024 年 9 月末，各大型商业银行存贷款总额和内地分支机构数

如下表所示：

名称	贷款总额 ^注		存款总额		内地分支机构数量(个)
	金额(亿元)	占比(%)	金额(亿元)	占比(%)	
工商银行	280,959.05	24.19	345,928.36	24.63	15,865
农业银行	246,882.99	21.26	298,363.29	21.25	22,863
中国银行	214,359.28	18.46	237,106.30	16.88	10,945
建设银行	249,316.18	21.47	285,552.64	20.33	14,219
交通银行	84,421.57	7.27	87,270.29	6.21	2,826
邮储银行	85,523.73	7.36	150,073.35	10.69	7,973
合计	1,161,462.80	100.00	1,404,294.23	100.00	74,691

数据来源：贷款总额、存款总额数据源自各大型商业银行 2024 年三季度报告，内地分支机构数量数据源自各大型商业银行 2024 年半年度报告。

注：上表中贷款总额均不包含应计利息。

截至 2024 年 9 月末或于 2024 年 1-9 月期间，各大型商业银行核心财务指标如下表所示：

名称	总资产(亿元)	归属于母公司的净利润(亿元)	每股收益(元)	资本充足率(%)	一级资本充足率(%)	核心一级资本充足率(%)	不良贷款率(%)	拨备覆盖率(%)
工商银行	483,577.55	2,690.25	0.72	19.25	15.23	13.95	1.35	220.30
农业银行	435,532.93	2,143.72	0.56	18.05	13.48	11.42	1.32	302.36
中国银行	340,689.88	1,757.63	0.55	19.01	14.36	12.23	1.26	198.86
建设银行	409,230.42	2,557.76	1.01	19.35	15.00	14.10	1.35	237.03
交通银行	145,947.09	686.90	0.84	16.22	12.20	10.29	1.32	203.87
邮储银行	167,462.65	758.18	0.71	14.23	11.71	9.42	0.86	301.88

数据来源：各大型商业银行 2024 年三季度报告。

(2) 股份制商业银行

根据国家金融监督管理总局统计口径，除大型商业银行外，我国共有 12 家股份制商业银行，拥有在全国范围内经营银行业务的牌照。近年来，股份制商业银行把握有利的市场机遇，取得持续较快发展，市场份额不断提升，逐渐成为我国银行体系的重要组成部分。截至 2024 年 9 月末，股份制商业银行的资产总额和负债总额分别占我国银行业金融机构资产总额和负债总额的 16.55% 和 16.52%。

(3) 城市商业银行

城市商业银行是在当地城市信用社的基础上组建成立的区域性金融机构，通常在获

得经营许可的地域范围内经营各类商业银行业务,是我国银行业金融机构的重要组成部分。近年来,全国城市商业银行的业务规模和盈利能力快速提升。截至 2024 年 9 月末,城市商业银行资产总额和负债总额占我国银行业金融机构资产总额和负债总额的比例分别达到 13.44%和 13.55%。

(4) 农村金融机构

我国农村金融机构包括农村商业银行、农村合作银行、农村信用社和新型农村金融机构。农村金融机构是区域性金融机构的主要组成部分,分别为农村和城市的小企业和当地居民提供银行产品和服务。截至 2024 年 9 月末,农村金融机构的资产总额和负债总额分别占我国银行业金融机构资产总额和负债总额的 13.09%和 13.22%。

(5) 其他类金融机构

截至 2024 年 9 月末,其他类金融机构包括政策性银行及国家开发银行、民营银行、外资银行、非银行金融机构、金融资产投资公司和理财公司,其资产总额和负债总额分别占我国银行业金融机构资产总额和负债总额的 13.85%和 13.39%。

(二) 银行业监管

1、境内银行业的监管

(1) 境内银行业监管架构

境内银行业主要受金融监管总局、人民银行等部门监管。2003 年 4 月之前,人民银行是银行业的主要监管机构;2003 年 4 月,原中国银监会成立,成为银行业的主要监管机构并履行原来由人民银行履行的大部分银行业监管职能,人民银行则保留了中央银行的职能,负责制定并执行货币政策,防范和化解金融风险,维护金融稳定。2018 年 3 月,随着国务院机构改革方案的出台,原中国银监会和原中国保监会合并组建原中国银保监会。2023 年 3 月,十四届全国人大一次会议表决通过了关于国务院机构改革方案的决定,在原中国银行保险监督管理委员会基础上组建国家金融监督管理总局,统一负责除证券业之外的金融业监管,不再保留原中国银行保险监督管理委员会。此外,境内银行业还接受财政部、中国证监会、国家税务总局、国家审计署、国家市场监督管理总局及外汇管理局等其他监管机构的监督和管理。

1) 国家金融监督管理总局

国家金融监督管理总局是我国银行业的主要监管机构。2003年，第十届全国人大审议通过《中华人民共和国银行业监督管理法》，批准原中国银监会成立。根据2003年12月颁布并经2006年10月修正的《中华人民共和国银行业监督管理法》及相关法规，原中国银监会对银行业金融机构的主要监管职责包括：制定并发布对银行业金融机构及其业务活动进行监督管理的规章、规则；审批银行业金融机构的设立、变更、终止以及业务范围；监管银行业金融机构的业务活动，包括经营的产品及提供的服务；审核银行业及金融机构的董事和高级管理人员任职资格；根据有关的法律法规，为银行业金融机构制定风险管理、内部控制、资本充足率、资产质量、损失准备金、风险集中、关联交易、资产流动性等方面的审慎运营规则；对银行业金融机构的业务活动及风险状况进行现场检查和非现场监管，依法对违法违规行为进行查处；编制及出版中国银行业的统计数据和报表等。

2018年3月13日，第十三届全国人民代表大会第一次会议表决通过了国务院机构改革方案的议案，将原中国银监会和原中国保监会的职责整合，组建原中国银保监会，作为国务院直属事业单位；将原中国银监会和原中国保监会拟订银行业、保险业重要法律法规草案和审慎监管基本制度的职责划入人民银行。

2023年3月，中共中央、国务院印发了《党和国家机构改革方案》，决定在原中国银保监会基础上组建国家金融监督管理总局，不再保留原中国银保监会。2023年5月18日，国家金融监督管理总局揭牌。

2) 人民银行

根据《中华人民共和国中国人民银行法》及相关法规，人民银行的主要职责包括：颁布和执行履行其职责必要的命令和规章；依法制定和执行货币政策；发行人民币，管理人民币流通；监督管理境内银行间同业拆借市场和银行间债券市场；持有、管理、运营中国的外汇储备和黄金储备；实施外汇管理，监督管理银行间外汇市场；指导部署金融业反洗钱工作，负责反洗钱的资金监测；经理国库；维护支付、清算系统的正常运行；搜集金融业的数据，进行数据分析并作出预测；监督信用信息搜集和评级行业，推动全国信用系统的建立等。

3) 财政部

财政部代表国务院履行我国各类金融机构国有股出资人职责，在我国银行业的监管

范畴内，财政部主要对我国国有控股银行的高管薪酬制度、绩效考核体系以及国有资产评估等内容进行监督。此外，财政部还负责对我国银行业执行企业会计准则的情况进行监督。

4) 其他监管机构

除了金融监管总局、人民银行和财政部外，根据不同的业务和运营情况，境内银行业金融机构还受其他监管机构的监管，主要包括中国证监会、国家税务总局、国家审计署、国家市场监督管理总局及外汇管理局等。中国证监会负责银行业金融机构的基金设立、基金托管、证券发行、上市等事宜的审批以及上市银行的监管等；国家税务总局负责银行业金融机构的各项税收管理；国家审计署负责对银行业金融机构的例行审计；国家市场监督管理总局负责银行业金融机构的工商登记等；外汇管理局负责银行业金融机构外汇业务的资格认定与管理等。

(2) 境内银行业监管内容

境内银行业监管职责主要由国家金融监督管理总局承担，监管内容主要包括以下几个方面：

1) 市场准入，包括商业银行设立的标准和其他要求、业务范围的确立、金融许可证的发放、分支机构的设立、经营事项变更的批准、股权及股东的限制等；

2) 对商业银行业务的监管，包括对贷款业务、外汇业务、个人理财、证券及资产管理业务、金融机构信贷资产证券化、保险兼业代理业务、自营性投资和衍生产品、电子银行业务的管理等；

3) 产品和服务定价，包括贷款和存款利率、手续费及佣金产品和服务定价等；

4) 经营审慎性，包括法定存款准备金及超额存款准备金、资本充足情况、贷款损失的分类、计提和核销、流动性及其他经营比率等；

5) 公司治理与风险管理，包括公司治理、内部控制、关联交易、信息披露、反洗钱、操作风险管理、市场风险管理和银行风险评级等；

6) 对在我国运营的外资银行的监管，包括外资银行在境内的设立、运营，外资金融机构对中资商业银行的投资等。

(3) 境内银行业主要法律法规及政策

境内银行业的主要法律法规及政策分为法律法规与行业规章两大部分。

1) 基本法律法规

基本法律法规主要有：《中华人民共和国中国人民银行法》《中华人民共和国商业银行法》《中华人民共和国银行业监督管理法》《中华人民共和国反洗钱法》等。

2) 行业规章及其他规范性文件

行业规章及其他规范性文件主要涉及行业管理、公司治理、业务操作、风险防范和信息披露等方面。

(4) 巴塞尔资本协议对境内银行业监管的要求

巴塞尔协议由巴塞尔委员会于 1988 年制定并公布，是一套国际银行业资本监管规则，并被世界各国广泛采纳。巴塞尔协议 I 将银行资本金分为核心资本和附属资本，明确了对银行资本充足率和核心资本充足率实施最低 8% 和 4% 的标准。2004 年 6 月 26 日，巴塞尔委员会通过了巴塞尔协议 II。巴塞尔协议 II 确立了有效资本监管的“三大支柱”，即最低资本要求、监管当局的监督检查和信息披露。同时，巴塞尔协议 II 对资本充足率的计算方法做出重大修订，采用多种方法计算资本要求，并在原有信用风险的基础上，将市场风险和操作风险也纳入资本充足率计算范围。2010 年 12 月，巴塞尔委员会先后发布了一系列监管文件，形成了巴塞尔协议 III 的框架。巴塞尔协议 III 强调提高商业银行监管要求，确立了微观审慎和宏观审慎结合的金融监管模式，建立了全球统一的流动性监管量化标准。2017 年 12 月，巴塞尔委员会完成了对巴塞尔协议 III 的修订，正式通过了巴塞尔协议 III 资本监管改革的最终方案，致力于提升风险计量框架的可信度。

为稳步推进中国银行业与巴塞尔协议接轨，提高商业银行风险管理能力，原中国银监会于 2007 年 2 月颁布实施了《中国银行业实施新资本协议指导意见》。2009 年 3 月，我国正式加入了巴塞尔委员会，标志着我国开始全面参与银行监管国际标准的制定，我国银行业的监管技术和监管水平逐步与国际接轨。2011 年 4 月，原中国银监会发布《中国银行业实施新监管标准的指导意见》。该意见立足中国银行业实际情况，借鉴巴塞尔协议 III 的相关要求，对资本充足率、杠杆率、流动性、贷款损失准备提出了严格的监管标准，并要求银行业深入推动巴塞尔新资本协议的实施，进一步提高我国银行业稳健标准。

2012 年 6 月，原中国银监会发布《商业银行资本管理办法（试行）》，于 2013 年

1月1日开始施行。该办法坚持将国际标准与中国国情相结合的思路，旨在提升商业银行风险管理能力，引导我国商业银行积极转变发展方式，对我国银行业资本监管的总体原则、监管资本要求、资本充足率计算规则、商业银行内部资本充足率评估程序、资本充足率监督检查内容和监管措施、资本充足率信息披露等进行全面规范，提出了更高的资本监管要求。《商业银行资本管理办法（试行）》要求至2018年底，商业银行核心一级资本充足率不低于7.5%，一级资本充足率不低于8.5%，资本充足率不低于10.5%。新资本监管标准的实施有助于强化资本约束，推动商业银行寻求新的盈利增长点。

2014年4月，原中国银监会根据《商业银行资本管理办法（试行）》，核准了发行人及建设银行、农业银行、中国银行、交通银行、招商银行六家银行实施资本管理高级方法。实施资本管理的高级方法，将推动商业银行调整资产组合，提高资本使用效率，同时促进银行加强资本规划，提高精细化管理水平，进一步推进商业银行的风险和资本管理水平。

2020年9月，中国人民银行会同原银保监会起草的《全球系统重要性银行总损失吸收能力管理办法（征求意见稿）》正式向社会公开征求意见。2021年10月29日，中国人民银行会同原银保监会、财政部联合发布了《全球系统重要性银行总损失吸收能力管理办法》（以下简称“《管理办法》”），并于2021年12月1日正式实施。《管理办法》遵循金融稳定理事会（FSB）于2015年11月批准的《全球系统重要性银行总损失吸收能力条款》国际统一标准，对我国全球系统重要性银行外部总损失吸收能力比率、构成以及监督检查、信息披露等提出明确要求。《管理办法》的出台对我国大型商业银行未来的经营管理和资本规划将产生重要影响。

2020年12月，中国人民银行会同原银保监会联合发布《系统重要性银行评估办法》（以下简称“《评估办法》”），并于2021年1月1日正式实施。《评估办法》从规模、关联度、可替代性和复杂性四个维度确定了银行系统重要性得分计算方法，将我国的系统重要性银行（D-SIBs）指标设定为一个相对值，被评估银行指标的大小和样本银行指标总和将共同决定银行是否被纳入D-SIBs。《评估办法》的出台有助于夯实银行业风险吸收能力、落实差异化监管精神，促进我国金融监管规则进一步与国际接轨，也将对我国系统重要性银行的资本规划产生重要影响。

2021年10月，中国人民银行、原中国银保监会发布《系统重要性银行附加监管规定（试行）》，以明确系统重要性银行的附加监管要求，评估认定了19家国内系统重

要性银行，包括 6 家国有商业银行、9 家股份制商业银行和 4 家城市商业银行。

2021 年 9 月，原中国银保监会发布《商业银行监管评级办法》，从总体上对银行机构监管评级工作进行规范，完善银行监管评级制度，充分发挥监管评级在非现场监管中的核心作用和对银行风险管理的导向作用。一是建立统一协调的监管评级工作机制，增强规范性和客观性。二是完善评级内容和方法，提高灵活度和适应性。坚持“风险为本”原则，优化监管评级要素体系，建立评级结果级别限制和动态调整机制，确保对银行风险具有重要影响的突发事件和不利因素得到及时、合理反映。三是加强评级结果运用，切实提升监管效能。明确监管机构可以根据监管评级结果，依法采取相应监管措施和行动，注重“早期介入”，努力实现风险早发现、早介入、早处置，防止风险苗头和隐患演变为严重问题。

2021 年 10 月，原中国银保监会制定了《银行保险机构大股东行为监管办法(试行)》，文件明确法律依据、适用对象和大股东认定标准，严格规范约束大股东行为。进一步强化大股东责任义务，要求大股东认真学习了解监管规定和政策，配合开展关联交易动态管理，制定完善内部工作程序，支持资本不足、风险较大的银行保险机构减少或不进行现金分红等。统一银行保险机构的监管标准，压实银行保险机构的主体责任，细化了股权管理要求和流程，对滥用股东权利给银行保险机构造成损失的大股东，要依法追偿，积极维护自身权益。

2022 年 4 月，中国人民银行、原中国银保监会发布了《关于全球系统重要性银行发行总损失吸收能力非资本债券有关事项的通知》，从定义、偿付顺序、损失吸收方式、信息披露、发行定价、登记托管等方面，明确了总损失吸收能力非资本债券的核心要素和发行管理规定，为全球系统重要性银行有序组织债券发行工作提供了依据。

2023 年 2 月，原中国银保监会、中国人民银行发布了《商业银行金融资产风险分类办法》，要求商业银行遵循真实性、及时性、审慎性和独立性原则，对承担信用风险的全部表内外金融资产开展风险分类。与现行《贷款风险分类指引》相比，《商业银行金融资产风险分类办法》拓展了风险分类的资产范围，提出了新的风险分类定义，强调以债务人履约能力为中心的分类理念，进一步明确了风险分类的客观指标与要求。同时，该办法针对商业银行加强风险分类管理提出了系统化要求，并明确了监督管理的相关措施。

2023年10月，国家金融监督管理总局发布了《商业银行资本管理办法》。国家金融监督管理总局立足于我国银行业实际情况，结合国际监管改革最新成果，对原《商业银行资本管理办法（试行）》进行修订，有利于促进银行持续提升风险管理水平，引导银行更好服务实体经济。《商业银行资本管理办法》一是坚持风险为本。风险权重是维护资本监管审慎性的基石。风险权重的设定应客观体现表内外业务的风险实质，使资本充足率准确反映银行整体风险水平和持续经营能力。二是强调同质同类比较。我国银行数量多、差别大，为提高监管匹配性，拟在资本要求、风险加权资产计量、信息披露等要求上分类对待、区别处理，强调同质同类银行之间的分析比较。三是保持监管资本总体稳定。平衡好资本监管与社会信贷成本和宏观经济稳定的关系，统筹考虑相关监管要求的叠加效应，保持银行业整体资本充足水平的稳定性。

2、中国香港金融业务的监管

(1) 发行人中国香港银行业务的监管

发行人中国香港分行及子公司中国工商银行（亚洲）有限公司是香港金管局监管的持牌银行并受中国香港《银行业条例》所规限。中国香港银行业的主要法律法规为《银行业条例》、香港金管局的监管政策手册、指引及通告等。

中国香港银行业主要监管机构为香港金管局。香港金管局于1993年4月1日成立，由香港外汇基金管理局与银行业监理处合并而成，主要职能由《外汇基金条例》《银行业条例》《存款保障计划条例》《结算及交收系统条例》及其他有关条例规定。

(2) 中国香港证监会的监管

发行人股票在香港联交所上市，股票上市期间受香港证监会监管。香港证监会是独立的法定机构，是中国香港证券及期货市场的主要监管者，负责确保市场持证操作及执行各项与证券及期货市场有关的法例、保障公众投资者，并监管市场（特别是各项市场运作）。

(3) 中国香港业务的其他监管

发行人子公司工银国际控股有限公司旗下多家子公司是受香港证监会监管的持牌机构，依据中国香港《证券及期货条例》开展受规管业务。

3、其他境外银行业的监管

发行人的其他境外机构须遵守当地银行监管要求（包括有关内部控制、资本充足率和其他方面的要求）开展商业银行业务。发行人的其他境外机构已获相关银行业监管当局发放的牌照，于该等司法管辖区合法运营。

三、中国银行业的发展趋势

（一）银行业整体经营实力不断增强，国际影响力显著提升

自 2003 年中国启动国有大型商业银行的重组和股份制改造以来，中国银行业的业务规模不断扩大，公司治理和风险管理能力明显提升，资本实力和盈利能力显著增强。截至 2024 年 9 月末，我国银行业金融机构资产总额为 439.52 万亿元，同比增长 7.26%。银行业金融机构负债总额为 403.61 万亿元，同比增长 7.24%。工商银行、农业银行、中国银行、建设银行、交通银行和邮储银行等大型商业银行在中国香港和上海两地上市后，市值已位居全球银行业前列；大多数全国性股份制商业银行和部分城市商业银行也通过改制上市，不断提高公司治理水平、逐步增强盈利能力。在经济快速发展的同时，银行业整体的经营效益不断提高，实力不断增强。根据《商业银行资本管理办法（试行）》相关规定进行计算，截至 2024 年 9 月末，商业银行（不含外国银行分行）核心一级资本充足率为 10.86%，一级资本充足率为 12.44%，资本充足率为 15.62%，资本充足率水平总体较高。

与此同时，凭借多年持续稳健经营，我国银行业国际排名和影响力也有了显著提升，大型商业银行市值持续名列全球上市银行前列，发行人、中国银行、农业银行、建设银行陆续入选全球系统重要性银行，在维护全球金融稳定中发挥日益重要的作用。在《福布斯》杂志 2023 年度全球上市公司 2000 强榜单中，发行人、建设银行、农业银行位列榜单前十位，其中发行人、建设银行和农业银行分别位列榜单第三位、第四位和第五位。

（二）银行业市场竞争格局发生变化，对市场定位要求提高

随着我国银行业竞争的不断加剧，银行业竞争格局正逐步发生变化。大型商业银行仍在中国银行业占据着重要市场地位，在各项业务领域均保持领先的市场份额；全国性股份制商业银行凭借管理体制和经营机制优势，通过引入多元化股权结构、进行股本及债务融资提升资本实力，不断拓展经营网点和服务领域，市场份额不断提高；外资银行在中国银行业全面开放后，积极申请全面业务经营牌照，凭借国际化的产品和服务、管

理和人才优势，在经济发达区域、高端客户业务领域渗透加快；区域性金融机构在稳固所在区域特定客户群体的同时，积极迈出跨区域发展的步伐。

激烈的市场竞争对各银行市场定位提出了更高的要求，各商业银行正从自身历史特点、市场机会及区位优势出发，集中力量打造专业性强或具有经营特色的银行，我国银行业市场结构正在向着多元化发展方向迈进。

（三）银行业监管体系不断完善，风险管控全面强化

目前，我国银行业主要监管机构包括人民银行和国家金融监督管理总局。人民银行作为中央银行，负责制定和实施货币政策，防范和化解金融风险，维护中国金融市场稳定。国家金融监督管理总局依法履行对全国银行业金融机构及其业务活动监督管理的职责。除人民银行和国家金融监督管理总局外，我国的商业银行还受到财政部、外汇管理局、国家税务总局、国家市场监督管理总局、中国证监会以及国家审计署等其他监管机构的监督和管理。

在国家金融监督管理总局的监管和指导下，我国商业银行风险管理改革步伐加快，积极探索构建全面风险管理框架，风险管理组织体系的独立性和专业性持续增强，风险管理意识、资本约束意识逐步深化，我国商业银行逐步建立起了资本、风险、收益相匹配的现代商业银行管理理念，经济资本、经济增加值和经风险调整后的资本回报率等管理方法得到普遍重视和应用；持续优化信贷业务流程，加强风险预警，探索组合管理，风险防控能力得到显著增强。根据国家金融监督管理总局统计，截至 2024 年 9 月末，商业银行的不良贷款率为 1.56%，总体处于较低水平。

2023 年 10 月，国家金融监督管理总局发布《商业银行资本管理办法》，立足于我国银行业实际情况，结合国际监管改革最新成果，对原《商业银行资本管理办法（试行）》进行修订，有利于促进银行持续提升风险管理水平，引导银行更好服务实体经济。一是坚持风险为本。风险权重是维护资本监管审慎性的基石。风险权重的设定应客观体现表内外业务的风险实质，使资本充足率准确反映银行整体风险水平和持续经营能力。二是强调同质同类比较。我国银行数量多、差别大，为提高监管匹配性，拟在资本要求、风险加权资产计量、信息披露等要求上分类对待、区别处理，强调同质同类银行之间的分析比较。三是保持监管资本总体稳定。平衡好资本监管与社会信贷成本和宏观经济稳定的关系，统筹考虑相关监管要求的叠加效应，保持银行业整体资本充足水平的稳定性。

（四）小微企业金融服务力度加大

随着我国经济结构日趋完善，小微企业的地位也日益提升，其在我国经济发展中发挥着越来越重要的作用。解决小微企业融资难、降低小微企业融资成本、改善小微企业融资条件和建立健全小微企业服务体系已成为国家政策部门重点关注的问题。近年来，针对小微企业的金融政策规定陆续出台，扶持力度逐渐加大。2017年3月，原中国银监会下发《关于做好2017年小微企业金融服务工作的通知》，要求小微企业贷款努力实现“三个不低于”目标，即“小微企业贷款增速不低于各项贷款平均增速、户数不低于上年同期户数、申贷获得率不低于上年同期水平”，并优化商业银行考核指标，突出差异化导向。2018年2月，原中国银监会下发《中国银监会办公厅关于2018年推动银行业小微企业金融服务高质量发展的通知》，对银行小微贷款业务明确提出“两增两控”目标，引导银行业金融机构加强对普惠金融重点领域的支持，聚焦小微企业中的相对薄弱环节。2018年6月，人民银行、原中国银保监会、中国证监会、国家发改委、财政部联合印发《关于进一步深化小微企业金融服务的意见》，从货币政策、监管考核、内部管理、财税激励、优化环境等方面提出23条短期精准发力、长期标本兼治的具体措施，督促和引导金融机构加大对小微企业的金融支持力度，缓解小微企业融资难、融资贵等问题，切实降低企业成本，促进经济转型升级和新旧动能转换。2019年1月，人民银行决定将普惠金融定向降准小型和微型企业贷款考核标准由“单户授信小于500万元”调整为“单户授信小于1,000万元”，从而有利于扩大普惠金融定向降准优惠政策的覆盖面，引导金融机构更好地满足小微企业的贷款需求，使更多的小微企业受益。目前，国内银行普遍加大对小微企业金融服务的力度，包括建立专业团队、设立专营机构、有针对性地设计业务流程和定价标准、推出新的产品等。从2019年5月15日开始，人民银行决定对聚焦当地、服务县域的中小银行，实行较低的优惠存款准备金率。对仅在本县级行政区域内经营，或在其他县级行政区域设有分支机构但资产规模小于100亿元的农村商业银行，执行与农村信用社相同档次的存款准备金率，该档次目前为8%。约有1,000家县域农商行可以享受该项优惠政策，释放长期资金约2,800亿元，全部用于发放民营和小微企业贷款。2021年4月，原中国银保监会下发《中国银保监会办公厅关于2021年进一步推动小微企业金融服务高质量发展的通知》，要求是坚持稳中求进总基调、持续改进小微企业金融供给，围绕“六稳”“六保”战略任务，巩固完善差异化定位、有序竞争的金融供给格局，进一步提升金融服务质量和效率，稳步增加银行信贷并优化

结构，丰富普惠保险产品和业务，促进综合融资成本合理下降。2022年4月，原中国银保监会发布《关于2022年进一步强化金融支持小微企业发展工作的通知》，明确了全年工作目标：总量方面，银行业继续实现普惠型小微企业贷款增速、户数“两增”。结构方面，力争普惠型小微企业贷款余额中信用贷款占比持续提高。努力提升小微企业贷款户中首贷户的比重，大型银行、股份制银行实现全年新增小微企业法人“首贷户”数量高于上年。成本方面，在确保信贷投放增量扩面的前提下，力争全年银行业总体新发放普惠型小微企业贷款利率较2021年有所下降。2023年4月，原中国银保监会发布《关于2023年加力提升小微企业金融服务质量的通知》，明确全年工作目标：形成与实体经济发展相适应的小微企业金融服务体系，总体继续保持增量扩面态势，服务结构不断优化，重点领域服务精准度持续提升，保险保障渠道逐步拓展，贷款利率总体保持平稳，推动小微企业综合融资成本逐步降低。

（五）零售银行业务快速发展

近年来，随着居民收入水平的上升，消费结构升级以及消费模式的转变，国内居民多元化金融服务需求日益增加。个人住房贷款、银行卡等消费金融产品和个人理财服务等业务成为商业银行新的增长引擎，将进一步推动商业银行个人金融业务实现快速发展。此外，近年来中国居民可支配收入的迅速增长和富裕人群的不断扩大，推动财富管理市场快速发展。中国商业银行开始不断向中高端客户提供个性化和专业化的财富管理服务，包括资产结构性配置、财富管理和理财服务等。继外资银行在中国开办私人银行业务后，部分中资银行也相继成立私人银行部门，开展面向高端客户的私人银行业务。随着中国经济的快速发展和国民收入的迅速增长，国内居民多元化金融服务需求的日益增加，将在未来进一步推动商业银行零售银行业务实现快速发展。

（六）绿色金融重要性不断提升

绿色金融对于落实中央关于生态文明建设的决策部署、加快生产方式和生活方式向绿色低碳转型、助力我国“双碳”战略目标的实现具有重要意义。为贯彻落实党中央、国务院关于推动绿色发展的决策部署，引导银行业发展绿色金融，近年来监管机构发布多项政策方针指引，绿色金融重要性显著提升。

2021年9月，中共中央、国务院发布《关于完整准确全面贯彻新发展理念做好碳达峰碳中和工作的意见》，提出要积极发展绿色金融作为完善政策机制的重要方式，要

有序推进绿色低碳金融产品和服务开发，设立碳减排货币政策工具，将绿色信贷纳入宏观审慎评估框架，引导银行等金融机构为绿色低碳项目提供长周期、低成本资金。

2022年6月，原中国银保监会印发《银行业保险业绿色金融指引》，要求银行保险机构深入贯彻落实新发展理念，从战略高度推进绿色金融，加大对绿色、低碳、循环经济的支持，防范环境、社会和治理风险，提升自身的环境、社会和治理表现，促进经济社会发展全面绿色转型；要求银行保险机构应将环境、社会、治理要求纳入管理流程和全面风险管理体系，强化环境、社会、治理信息披露和与利益相关者的交流互动，完善相关政策制度和流程管理；要求银行保险机构加强内控管理和信息披露，建立绿色金融考核评价体系，落实激励约束措施，完善尽职免责机制，确保绿色金融持续有效开展；明确原中国银保监会及其派出机构的绿色金融监管职责，加强对银行保险机构绿色金融业务的指导和评估。

（七）数字化金融业务加速发展

近年来，信息技术的发展和正在深刻改变人类的生活方式和商业模式。信息技术与金融的融合，数字化金融产品已经渗透到人们日常生活的方方面面。以第三方支付为代表的信息技术企业，已经在支付渠道、投融资渠道、资产管理等方面对传统商业银行形成了有力竞争。与此同时，中国银行业已经普遍意识到信息技术将给银行业带来的深刻变化，逐步加快自身电子渠道的创新升级。目前，中国银行业金融机构基本构建了由网上银行、手机银行、电话银行、微信银行等全方位电子银行服务体系。此外，中国银行业金融机构持续加快信息技术在传统业务领域的应用，加快在数字化转型的战略布局和技术创新。数字化转型将成为未来中国银行业的重要发展方向。

2020年10月，中国人民银行发布了《中国金融科技创新监管工具》白皮书，人民银行科技司司长李伟在2020金融街论坛年会上表示：人民银行金融科技委员会结合我国实际，借鉴巴塞尔协议等国际监管框架，设计包容审慎创新试错容错机制，组织开展金融科技创新监管试点。在总结试点经验基础上，制定了30多项监管规则，开发了统一的管理服务平台，编制形成白皮书，推出符合我国国情、与国际接轨的创新监管工具。

2022年1月，中国人民银行印发《金融科技发展规划（2022-2025年）》，提出八个方面的重点任务。一是强化金融科技治理，全面塑造数字化能力，健全多方参与、协同共治的金融科技伦理规范体系，构建互促共进的数字生态。二是全面加强数据能力建

设，在保障安全和隐私前提下推动数据有序共享与综合应用，充分激活数据要素潜能，有力提升金融服务质效。三是建设绿色高可用数据中心，架设安全泛在的金融网络，布局先进高效的算力体系，进一步夯实金融创新发展的“数字底座”。四是深化数字技术金融应用，健全安全与效率并重的科技成果应用体制机制，不断壮大开放创新、合作共赢的产业生态，打通科技成果转化“最后一公里”。五是健全安全高效的金融科技创新体系，搭建业务、技术、数据融合联动的一体化运营中台，建立智能化风控机制，全面激活数字化经营新动能。六是深化金融服务智慧再造，搭建多元融通的服务渠道，着力打造无障碍服务体系，为人民群众提供更加普惠、绿色、人性化的数字金融服务。七是加快监管科技的全方位应用，强化数字化监管能力建设，对金融科技创新实施穿透式监管，筑牢金融与科技的风险防火墙。八是扎实做好金融科技人才培养，持续推动标准规则体系建设，强化法律法规制度执行，护航金融科技行稳致远。

人民银行推动金融科技发展规划落地实施，构建金融科技监管体系框架，基本建成金融科技“四梁八柱”。我国数字化金融业务和金融科技工作已进入高质量发展新阶段。

（八）产品创新能力和客户服务意识不断提高

随着银行业的快速发展，各家商业银行寻求差异化、特色化发展的战略意识日益强化，开始主动选择不同的战略定位，加强自身核心竞争力的建设，重视自身品牌的培育，构建起符合自身特色的比较优势。

在产品创新方面，商业银行近年来不断加大产品创新力度，通过加强产品创新规划、健全创新组织、完善激励机制、规范创新流程，产品创新能力不断增强。在理财产品、消费信贷、财富管理、电子银行、现金管理等领域，产品创新尤其活跃。

在客户服务方面，商业银行更为注重以客户为中心的经营理念，关注及发掘客户需求，注重客户体验，从服务创新、服务渠道体系、服务文化、服务流程优化等方面提高服务质量，提升客户满意度，银行业客户服务水平不断提高。

（九）国际化发展稳步推进

随着全球化进程的加快以及人民币国际化的逐步推进，我国银行业金融机构正在稳步推进境外机构布局，通过增设海外分行、子行、代表处，以及并购、参股等资本运作方式稳步推进国际化进程。我国银行业金融机构围绕开展境外业务的中国企业以及赴海

外的个人客户，开展存贷款、贸易金融、国际结算等商业银行业务，个别商业银行境外机构甚至成为服务当地客户的主流金融服务机构。

第十二章 发行人业务状况及在所在行业的地位分析

一、发行人在行业中的竞争地位和竞争优势

(一) 发行人的竞争地位

通过持续努力和稳健发展，发行人已经成长为我国资产规模最大、客户存贷款总额第一的国际领先的大型商业银行，拥有优质的客户基础、强大的渠道优势、多元的业务结构、强劲的创新能力和突出的市场竞争力。

根据英国《银行家》杂志公布的 2024 年“全球银行 1000 强”排名，发行人按一级资本指标位列全球第 1 位。

根据美国《财富》杂志公布的 2024 年“世界 500 强”排名，发行人 2023 年度的营业总收入在世界 500 强总榜单中位列全球第 22 位。

根据英国品牌价值研究机构 Brand Finance 发布的“2024 年全球品牌价值 500 强”榜单，发行人以 718 亿美元的品牌价值，蝉联全球最有价值的银行品牌。

发行人向客户提供全面的金融产品和服务，基本形成了以商业银行为主体，跨市场、国际化、综合化的经营格局，并在绝大多数商业银行核心业务和新兴业务领域保持国内市场领先地位。

“中国工商银行”是我国最著名和最具有国际影响力的金融服务品牌之一。发行人在境内外赢得诸多奖项，主要包括：

《环球金融》2021 年中国最佳零售数字银行、中国最佳公司数字银行、最佳贵金属服务提供商；2022 年亚太区最佳零售数字银行、中国最佳零售数字银行、中国最佳公司数字银行；2023 年中国最佳银行、中国最佳企业银行、中国最佳一带一路银行；2024 年亚太区最佳投资银行；

《财资》2021 年中国最佳托管银行、2021 年中国最佳保险托管银行、亚洲 G3 债券最佳投资机构、中国香港地区最佳债券类顾问；2022 年中国最佳私人银行、中国最佳项目融资银行、中国香港地区最佳债券类顾问；2023 年中国年度数字银行、中国最佳私人银行、中国最佳托管银行；2024 年中国最佳项目融资银行、中国年度数字私人银行、中

国最佳托管银行、中国最佳保险托管银行、中国最佳可持续金融银行；

《亚洲银行家》2021年中国最佳大型托管银行、亚太区最佳国际现金管理银行；2022年中国最佳手机银行技术应用；2023年亚太最佳财富管理银行、中国年度绿色可持续银行、中国最佳国际现金管理银行；2024年中国最佳现金管理银行、中国最佳交易银行、中国最佳大型托管银行；

《亚洲货币》2021年最佳国有私人银行；2023年中国最佳本地银行、中国最佳企业银行、中国最佳数字解决方案银行；

《金融时报》2023年年度最佳普惠金融服务银行、年度最佳绿色金融服务银行；

《银行家》2023年度及2024年度金融创新卓越机构。

（二）发行人的竞争优势

1、长期坚持以高质量金融服务助力经济高质量发展

发行人实施“扬长补短固本强基”战略布局，做优做强统筹平衡好速度与质量、发展与安全等重要关系，有效应对净息差明显收窄、金融市场波动加大、风险管控挑战增多等环境，取得了稳中向好、稳中提质的经营业绩，“强优大”特征持续彰显，为投资者交上了一份成色十足的工行答卷。

（1）全心服务实体经济，实现服务质量的有效提升

发行人不断提升金融服务质效，精准滴灌实体经济需要，有效助力经济稳增长。截至2024年6月末，发行人资产总额近47.12万亿元，保持全球领先。一是贷款投放总量增、结构优。贷款总额较年初增加1.75万亿元至27.84万亿元，增幅6.71%，增量同业领先。突出主责主业，制造业、绿色、战新、普惠等重点业务增速显著高于各项贷款。合理安排贷款投放节奏，2023年度贷款均衡度为近年来最高。二是债券投资增加万亿。债券投资较2023年末增加1.11万亿元至12.47万亿元，再创新高。三是存款竞争力显著提升。2024年6月末存款较年初增加0.59万亿元至34.11万亿元，持续为服务实体经济提供源头活水。个人、对公存款均衡协调发展。四是客户基础不断夯实。2023年末对公客户同业首家突破1,200万户，2024年6月末对公客户1,284.71万户，比上年末增加78.84万户，大中小微客户协调的客户生态体系不断完善；2024年6月末个人客户增至7.49亿户，客户数总量进一步突破。

（2）全面推进挖潜增效，盈利规模保持相对稳定

面对多重经营挑战，发行人不断提升精细化管理水平，激发内生经营动力，成功消化了多重减收因素，2023年发行人集团实现营业收入8,431亿元，同比降幅控制在3.7%，推动净利润同比增长0.8%至3,651亿元，盈利总量创历史新高；2024年1-6月发行人集团实现营业收入4,205亿元，实现净利润1,713亿元，盈利规模保持相对稳定。

（3）全力稳固资产质量，实现信用风险的有效防控

发行人信用风险管控能力不断提升，实现集团信贷资产质量平稳可控。一是核心指标稳中向好。截至2024年6月末，发行人集团不良率较年初进一步下降1BP至1.35%；贷款拨备率2.95%，较年初提高0.05个百分点；拨备覆盖率为218.43%，较年初提高4.46个百分点，风险抵御能力进一步增强。二是投融资结构持续优化。强化规划引领，加强政策赋能，把好投向、投量与节奏，前瞻性做好投融资业务布局，持续推进贷款存量移位管理，投融资结构与国家战略、区域资源禀赋、发行人经营能力的适配性不断增强，有效防范结构性风险。三是风险资产经营质效不断提升。持续推进不良贷款处置的集约化、规范化、专业化建设，综合运用和创新多种处置方式，不断优化处置结构，畅通风险资产处置渠道，提高财务资源利用效率。

2、服务实体经济质效持续提升，信贷投资保持稳健增长

发行人持续贯彻经济金融政策导向，精准把握投融资投放的节奏、力度和重点，加快盘活存量资金效率、推动信贷结构转型升级，在提升服务实体经济质效的同时实现自身高质量发展。截至2024年6月末，发行人境内分行人民币贷款余额26.13万亿元，比2023年末增加1.74万亿元，总量增量均同业领先。

（1）巩固领先优势，助力培育新质生产力

发行人围绕布局现代化，加强对国家重大战略、重大领域、重大工程建设的金融支持，截至2024年6月末境内分行公司贷款比2023年末增加近1.4万亿元；其中，中长期公司贷款增量占比72%，较上年同期提升约3个百分点。积极参与重大技术改造和设备更新项目，加大对上游装备、工业互联网平台等综合服务，抢抓下游头部企业的先进车间、工厂、供应链等优质项目。截至2024年6月末，发行人投向制造业贷款余额近4.4万亿元，较2023年末增加超5,000亿元；制造业中长期贷款余额近2.1万亿元，较2023年末增加超2,100亿元。制造业贷款及中长期贷款余额、增量均同业领先。

（2）围绕高质量发展，做精做细“五篇大文章”

科技金融方面，发行人在业内率先成立科技金融中心，试点推出研发贷、创新积分贷、人才贷等产品，创设“基新贷”“基投贷”“科股贷”三类特色融资场景，加大对初创期科技型企业信贷支持力度。截至2024年6月末，发行人战略性新兴产业贷款余额近3.1万亿元，较2023年末增加近4,000亿元；科技型企业贷款余额近2.1万亿元，较2023年末增加超3,300亿元。

普惠金融方面，开展“工银普惠行一笔一画做普惠”专项行动，发力数字普惠产品适配，截至2024年6月末，发行人普惠贷款余额2.7万亿元，较2023年末增长近4,800亿元，市场占比全面提升。加大推广“粮食种植贷”“种植e贷”等融资产品，截至2024年6月末，发行人普惠型涉农贷款余额近7,547亿元，较2023年末增加超2,060亿元，增速同业领先。

数字金融方面，加强对新型数字基础设施建设、数字技术创新和薄弱环节、产业数字化转型等重点领域的综合金融支持，截至2024年6月末，发行人数字经济核心产业贷款余额9,111亿元，较2023年末增加超1,200亿元，增幅15.6%。

绿色金融方面，围绕新能源汽车、光伏产业链等绿色重点领域深入挖掘潜在业务增长点，完善绿色金融综合化服务和风险管控。截至2024年6月末，发行人绿色贷款余额（金融监管总局口径）突破6万亿元，较2023年末增加超7,000亿元。

养老金融方面，积极满足养老产业客户金融需求，全力打造具有引领性的工银特色养老产业服务品牌，助力养老产业高质量发展，养老产业相关贷款稳健增长。

（3）聚焦价值创造，促进信贷结构转型升级

以“零售+普惠”贷款占比提升为抓手，通过创新产品模式、优化审批流程、强化线上渠道触达，加快零售业务转型。截至2024年6月末，包括个人经营贷款、个人消费贷款在内的非按揭类零售贷款比年初增加近3,000亿元，保持同比多增态势；积极推动二手房贷款业务转型发展，2024年度上半年按揭新发放金额保持领先。适应经济转型升级，稳步推进盘活存量，2024年度上半年从低效领域移出的存量移位再贷金额超2.0万亿元，资金配置效率实现有效提升。

3、积极推进股东分红，为股东创造长期回报

工商银行作为中国最大的商业银行，持续为全球投资者创造了长期、可持续的投资回报。2006年上市至今，发行人累计为广大股东创造了超过1.4万亿元人民币的现金分红回报，是A股分红金额最高的公司。2023年，工行年度分红总金额1,092亿元，每10股现金分红金额为3.064元（含税），按照发行人2023年平均股价计算，A股和H股股息率分别达到6.51%和8.54%，均远高于同期存款和理财产品收益率，具有较强的投资价值。

根据有关法律规定和监管要求，2024年6月，发行人股东年会审议通过了《关于2024年度中期利润分配相关安排的议案》，结合发行人经审阅的中期业绩情况，拟定了《关于2024年度中期利润分配方案的议案》。2024年上半年，发行人实现净利润为人民币1,712.96亿元，其中归属于母公司股东净利润为人民币1,704.67亿元，按照每10股派息人民币1.434元（含税），以发行人普通股356,406,257,089股为基数，现金派息总额共计人民币511.09亿元，占归属于母公司股东净利润的比例为30.0%。

2024年以来，工商银行深入推进智能化风控、现代化布局、数字化动能、多元化结构、生态化基础“五化”转型，不断提升经营发展质效，持续打造更加干净、健康的资产负债表和平衡、协调、可持续的利润表，逐步形成资产负债结构更加合理、资产质量更加稳定、价值创造支撑能力更加强劲的经营态势，在全面推进高质量发展、服务实体经济中实现自身价值，为广大股东持续创造长期稳定的价值回报。

4、坚持全面风险管理，提高资产质量

发行人坚持把防控金融风险作为永恒主题，持续优化境内境外机构、表内表外业务、商行投行业务和其他业务、线上线下、总行和下属机构“五个一本账”全面风险管理体系，完善管住人、管住钱、管好防线、管好底线“四管齐下”措施，强化“主动防、智能控、全面管”路径建设，夯实风险管理三道防线，提升全面风险管理能力，当好维护金融稳定的压舱石。2024年1-6月，发行人围绕防风险、强合规、促发展主线，持续改革优化信用风险管控体系，紧抓全口径全周期信用风险管理，重点领域风险有序化解，信贷资产质量稳中向好。截至2024年6月末，发行人不良贷款率1.35%，较年初下降0.01个百分点。

5、数字工行建设持续深化，增强数字化动能

发行人数字工行建设加快推进，新动能新活力不断释放；持续升级打磨关键对外对内服务平台，基本形成具有工行特色的“数字金融服务窗口”，更好服务客户、赋能员工；

持续夯实业务和数据技术两个支撑体系，数字化服务效能进一步提升。2023年，发行人金融数字化能力成熟度（FDCM）首家唯一获得最高等级认证，发布业界首份《银行业数字化转型白皮书（2023）》，数字工行品牌影响力显著提升；2024年上半年，发行人持续深化数字工行建设、不断增强数字化动能，加快培育壮大新时期工行的新质生产力，获《财资》“中国年度数字银行”。

二、发行人业务状况

（一）公司金融业务

发行人聚焦国家所需、金融所能、工行所长、客户所盼，充分发挥服务实体经济的主力军作用，优化公司信贷布局，增强信贷结构与实体经济的适配性，加大公司信贷投放力度，重点领域融资支持精准有力。2024年9月末公司类贷款余额175,067.40亿元，比上年末增加13,615.36亿元，增长8.43%。获评《欧洲货币》“中国最佳企业银行”，连续4年蝉联《财资》“中国最佳项目融资银行”。

截至2024年6月末、2023年末、2022年末和2021年末，发行人公司客户数分别为1,284.71万户、1,205.9万户、1,069.3万户和969.1万户，2021-2023年年均复合增长率为11.55%。

1、公司类存贷款

面对经济金融监管环境和国家宏观调控政策的变化，发行人强化资本约束，保持信贷总量适度增长和均衡投放。

发行人做好科技金融大文章，深入开展“春苗行动”，加大支持科技型企业全生命周期融资力度。组建总行科技金融中心，强化“股贷债保”联动，加大专精特新贷款投放力度，激发科技创新对现代化产业体系的引领作用。2024年6月末，发行人战略性新兴产业贷款余额3.1万亿元，比年初增量近4,000亿元。

发行人支持现代化产业体系建设，实施制造业金融服务专项行动。以技术改造和设备更新项目为重要着力点，持续加大对投向制造业贷款特别是中长期贷款的投放力度，助力制造业高端化、智能化、绿色化发展，助力培育新质生产力。2024年6月末，发行人投向制造业贷款余额4.4万亿元，比上年末增加超5,000亿元，投向制造业贷款及投向制造业中长期贷款的余额、增量均保持同业第一。

发行人推动房地产健康发展。做好城市房地产融资协调机制项目对接,着力做好“保交房”金融服务。积极参与制定地方国有企业收购商品房用作保障性住房相关方案,靠前服务保障性住房建设、城中村改造和“平急两用”公共基础设施建设“三大工程”。一视同仁满足不同所有制房地产企业和房地产项目的合理融资需求,助力房地产市场长远健康发展。

截至2024年9月末、2023年末、2022年末和2021年末,发行人公司类贷款分别为175,067.40亿元、161,452.04亿元、138,269.66亿元和121,947.06亿元,2021-2023年年均复合增长率为15.06%。

存款方面,截至2024年6月末、2023年末、2022年末和2021年末,发行人公司存款分别为158,795.70亿元、162,099.28亿元、146,711.54亿元和133,314.63亿元,2021-2023年年均复合增长率为10.27%。

2、普惠金融

发行人围绕实体经济需求,持续推动普惠金融高质量发展,做深做精普惠金融大文章。

2024年6月末,发行人普惠型小微企业贷款27,073.78亿元,比年初增加4,796.26亿元,增长21.5%;普惠型小微企业贷款客户193.0万户,增加46.3万户;2024年上半年新发放普惠型小微企业贷款平均利率3.40%。

3、机构金融业务

发行人密切银政合作,以金融实践助力国家治理能力现代化。积极服务国家机构改革,跟进对接省级及以下新设机构金融服务需求,提供高质量金融服务。扎实开展中央财政直接支付、授权支付,连续六年获财政部中央财政国库集中支付代理银行考评“双优”评级。深耕“金融+民生”重点领域,聚焦服务乡村全面振兴,“数字乡村”综合服务平台覆盖区县超千个,“数字供销”平台服务各级供销社超200家。配合推动社保经办服务拓面提质,累计建成“社银一体化网点”近5,000家。

发行人构建同业合作生态圈,共同服务实体经济。在服务实体、防控风险、金融高水平开放、数字化转型等领域,与全国性金融基础设施等各类重点金融机构深化全方位、深层次合作。

4、结算与现金管理业务

发行人在简化开户流程、减免基础结算费用等方面采取一系列改进措施，更好服务市场主体提高运营效率、降低成本，满足企业金融服务需求。做好大中客户司库服务，提供司库金融服务、司库咨询服务、司库数智平台服务三位一体的工银司库服务体系，为企业财务数字化转型提供金融支撑和创新动力。整合境内外优质资源，巩固“工银全球付”服务优势，助力企业开拓全球市场。构建互联互通的场景生态，推进“财资管理云”和银企互联业务发展，拓展场景化、数字化服务，实现中型客户规模化增长。

发行人持续探索结算金融数字化转型，实施对公客户线上线下一体化运营。重点建设财资数字化、收款分账、商品交易、公共服务等场景生态，构建对公账户及账户信息服务、对公支付结算、收付款管理、流动性管理、对公客户 AUM、结算金融互联六大板块结算金融产品体系，打造开放、共享、融合的结算金融生态。

截至 2024 年 6 月末、2023 年末、2022 年末和 2021 年末，发行人对公结算账户数量分别为 1,469.69 万户、1,373.8 万户、1,228.3 万户和 1,121.6 万户，2021-2023 年年均复合增长率为 10.67%；全球现金管理客户数量分别为 12,157 户、11,563 户、10,433 户和 9,615 户，2021-2023 年年均复合增长率为 9.66%。

5、投资银行业务

发行人加快推进“价值投行”高质量发展，以客户需求为中心，强化全市场资金响应，推动“资金+服务”转型。获评《环球金融》亚太区“最佳投资银行”，公司金融顾问服务规范被全国金融标准化技术委员会评为企业标准“领跑者”。

发行人聚焦战略新兴、科技创新、绿色产业发展，通过“并购+”全流程服务积极支持国家重点战略。2024 年上半年，发行人牵头完成的并购交易数量继续位列路孚特“中国参与交易财务顾问榜单”中国区首位及“中国参与出境并购交易财务顾问榜单”首位。

发行人优化产业投资基金全流程服务，优化多元化股权投融资服务，完善股权估值服务，丰富“贷款+外部直投”的业务模式，优化“一级市场+二级市场”“融资+融智”的多维度、多层次的权益性业务体系，深化企业全生命周期金融服务。

发行人助力盘活存量资产，高效对接政府和企业需求，扩大有效投资、降低债务风险。持续拓展资产证券化及公募 REITs 全场景服务，推动实体企业降杠杆、稳投资、补短板。

发行人发挥集团行业研究、风险控制和金融科技等优势，为客户提供管理咨询、交易顾问、财务与风控顾问、信息服务等多种顾问咨询服务，赋能客户发展提质增效。

发行人债券承销业务继续保持市场领先地位，2024年1-6月境内主承销债券项目1,059个，规模合计7,695.33亿元。承销制造业债券41只，为债券发行人募集资金921.00亿元。精准支持绿色发展、乡村振兴、民营经济等重点领域，承销各类ESG债券66只，为债券发行人募集资金2,411.63亿元；承销乡村振兴、小微、三农债券14只，为债券发行人募集资金1,096.67亿元；承销民营非金融债券25只，为债券发行人募集资金555.48亿元。

6、票据业务

发行人聚焦服务“五篇大文章”和发展新质生产力，发挥票据业务优势，推出“专精特新享贴”“科技创享贴”“康养票据”“兴农贴·一点通”等创新服务，支持重点战略、重点领域、重点行业发展。

2024年1-6月，发行人票据贴现业务量17,040.02亿元，持续保持市场领先地位。

（二）个人金融业务

2024年上半年，发行人积极应对外部市场、政策、监管等环境变化，深化实施“第一个人金融银行”发展战略，以打造“人民满意银行”为主线，不断深化GBC+基础性工程，聚焦支付结算、财富管理、个人贷款三大领域，夯实风险管控与客户生态基础，全面推动个人金融业务高质量发展。

发行人加强政策传导，优化消费环境。围绕“工享生活、消费焕新”主题，以汽车、家电、耐用消费品等大宗消费场景为主要发力点，通过贷款利率优惠、分期减息或免息、刷卡返券等措施惠客利民，助力居民消费提升。围绕提升支付服务便利性，推动外卡收单商户扩展至20万户，发放“零钱包”153万个，承建境外来宾支付服务中心21家。围绕个人商户金融需求，持续提供“助经营”“解困境”“降成本”“享实惠”四大系列专属服务。深化落实个人住房贷款新政，强化因城施策、政策传导，优化保交楼按揭贷款延期还款政策，保护借款人合法权益。

发行人转换增长动能，布局调整稳步推进。个人存款方面，坚持日均导向、量价协同，围绕客户“备投、备付、备还”等场景，吸引和沉淀低成本活期资金。个人贷款方

面，制定二手房交易全流程服务方案，推动二手房贷款稳定增长，加快房抵组合贷款拓展，更好满足个人住房、经营、消费需求。中间业务方面，围绕优化产品供给、降本增效，提升财富管理和支付结算客户覆盖面。

发行人夯实发展基础，生态体系持续完善。面向全量个人客户，加强“智慧大脑”精准化营销，加快业绩计量系统建设，优化客户服务营销体系，夯实客户经营基础。强化 GBC 联动，开展代发服务提级、金融社保卡拓展及服务提效等活动。围绕县域、Z 世代、长辈等客群，加快批量化、集群化获客，提升服务触达成效。优化个人客户权益体系，推出“工银礼享家”个人客户增值服务品牌，优化客户手机银行服务体验。

发行人守牢风险底线，提高合规经营能力。统筹发展和安全，持续完善个人金融智能风控体系。推进数字贷后系统升级，建立“个贷智探”资产质量穿透监测和分级管理机制，不断优化风险监测模型，推动风险的量化识别和精准管控。

截至 2024 年 6 月末、2023 年末、2022 年末和 2021 年末，发行人个人金融资产总额分别为 21.77 万亿元、20.71 万亿元、18.66 万亿元和 16.96 万亿元，2021-2023 年年均复合增长率为 10.50%；个人客户分别为 7.49 亿户、7.40 亿户、7.20 亿户和 7.04 亿户，2021-2023 年年均复合增长率为 2.52%。

1、私人银行业务

发行人强化服务实体，企业家服务实现破局。成功于上海落地科创企业股权激励贷，为服务科创型企业高管、推动科技企业创新发展提供助力。“企业家加油站”突破 1,200 家，累计举办各类活动超 4,000 场。升级“工银 e 企+”智慧运营平台，引入地理位置信息技术，积极拓展企业家服务。

发行人推动多元配置，资产配置服务体系更趋均衡。结合客户需求推出“科创”“青山”“普善”等主题产品，投向先进制造业、专精特新、清洁能源、生态环保、慈善事业等领域。推出“股票型家族信托”，慈善信托服务模式持续升级，稳步推进家庭服务信托综合顾问业务发展，家业服务生态进一步完善。

2024 年 1-6 月，发行人获评《亚洲私人银行家》“最佳私人银行”“最佳企业家客户服务”、《财资》“中国年度数字私人银行”、《专业财富管理》“亚洲最佳数字私人银行”。2023 年，发行人获评《亚洲银行家》《财富管理》“中国最佳私人银行企业家客户服务”，英国《金融时报》“中国最佳大数据分析及人工智能私人银行”。2022 年，

发行人获评《财资》“中国最佳私人银行”、《环球金融》“全球最佳企业家服务私人银行”、《亚洲银行家》“年度高净值专业服务”。2021年，发行人获评《亚洲货币》“最佳国有私人银行”、《每日经济新闻》“金鼎奖—2021年度私人银行”、《中国经营报》“2021卓越竞争力私人银行”。

截至2024年6月末，发行人私人银行客户29.6万户，比上年末增加3.3万户，增长12.6%；管理资产3.41万亿元，增加3,436亿元，增长11.2%；截至2023年末，发行人私人银行客户26.29万户，比上年末增加3.69万户，增长16.3%；管理资产3.07万亿元，增加4,431亿元，增长16.9%；截至2022年末，发行人私人银行客户22.60万户，比上年末增加2.65万户，增长13.3%；管理资产2.63万亿元，增加3,029亿元，增长13.0%；截至2021年末，发行人私人银行客户达19.95万户，比2020年末增加1.76万户，增长9.7%；管理资产2.32万亿元，增加1,442亿元，增长6.6%。

2、银行卡业务

发行人助力扩内需、促消费。以多样产品加大融资支持，发力汽车、家装、综合消费、信用卡账单、商户等分期产品，加大贷款投放力度。以多维促销提升消费活力，聚焦百姓高频刚需消费场景，开展“爱购新春一条龙”“爱购88惠民”“爱购全球”等系列促销活动。全面推进e生活7.0建设，打造覆盖美食、车主、康养、宠物、跨境等多维度的非金融生态，完善线上线下、境内境外、行内行外一体化运营体系；全面优化权益体系建设，为客户打造“一键查权益”全新体验。

发行人提升支付便利性。围绕机场口岸、酒店、景区、购物、餐饮等场景加强外卡受理环境建设。优化外卡内绑移动支付产品，跨境电商外卡受理国内首家实现零的突破。2024年上半年受理外卡收单交易额75.7亿元，同比增长119.9%。

截至2024年6月末、2023年末、2022年末和2021年末，发行人银行卡发卡量分别为12.43亿张、12.30亿张、12.19亿张和11.69亿张，2021-2023年年均复合增长率为2.58%。其中，发行人信用卡发卡量分别为1.52亿张、1.53亿张、1.65亿张和1.63亿张，发行人借记卡发卡量分别为10.91亿张、10.77亿张、10.54亿张和10.06亿张。

（三）资产管理业务

发行人积极发挥资产管理业务在客户拓展、资产配置、服务实体、资金循环等方面的功能性作用，为经济高质量发展和财富管理需求增长提供更具适应性、竞争力和普惠

性的金融供给。产品端，通过提升理财、基金、保险、养老等金融服务的专业性，打造“工银资管”品牌，满足客户财富保值增值需求；投资端，充分发挥综合化子公司的牌照优势，通过加大对高端制造、专精特新、普惠小微、科技创新、绿色发展等领域的投资支持力度，助力现代化经济体系建设。

理财方面，发行人小微、县域、养老等客群实现较快增长，加大科技创新、先进制造、低碳转型、循环经济等重大战略和重点领域支持力度，首发“科技金融债券指数”，落地绿色金融主题理财产品。持续丰富“稳鑫智远”产品货架，加快理财定投功能推广，打造普惠且可持续的费率模式，推动理财服务线上线下融合并广泛融入民生场景。基金方面，2024年上半年新发布局主动权益型、被动指数型、债券型、公募REITs等多个类型产品，积极服务客户多样化的投资需求。业内首批发行中证A50ETF及联接基金，成功发行业内首只雄安概念的公募REITs产品。保险方面，大力开拓保险资产管理产品的发行业务，持续加强多元投资能力和项目挖掘能力，实现保险资管第三方业务规模、产品数量和客户数量的持续增长。

1、理财业务

为落实最新理财业务监管要求、促进理财业务健康发展，进一步优化发行人组织管理体系，强化理财业务风险隔离，2018年11月26日，经发行人董事会审议，拟以自有资金发起设立全资子公司工银理财有限责任公司。设立理财子公司符合国内外资产管理业发展趋势，符合发行人自身业务发展需要，有利于提升对发行人客户的综合金融服务水平，增强发行人服务实体经济、价值创造和整体抗风险能力。2019年2月15日，原中国银保监会正式批准发行人设立理财子公司。发行人积极推进理财子公司工银理财建设，推动工银理财与母行在渠道销售、产品布局、项目推荐、风险管控、系统运营、考核评价、区域理财以及境外发展等八个方面协同发展。

发行人贯彻落实《关于规范金融机构资产管理业务的指导意见》及监管要求，把握市场发展机遇，培育合格投资者客群，坚持投研和科技赋能，平稳压降存量理财并做好存续期管理。2024年6月末，理财产品余额19,545.18亿元，其中工银理财理财产品余额17,463.04亿元。

2、资产托管业务

发行人助力培育新质生产力，金融基础设施功能日益强化。2024年上半年新增托

管公募基金 76 只，新增托管公募 REITs 产品 2 只，获选集成电路、新能源等领域的多只产业基金托管资格。2024 年 6 月末，发行人保险资产托管规模 7.6 万亿元，公募基金托管规模 4.2 万亿元，均保持行业第一。

发行人推动高水平对外开放，2024 年上半年新增多家客户 QFI 托管委托，承接大型金融机构 QDII 基金类产品托管。跨境托管规模比上年末增加 1,671.4 亿元，增长 25.7%。

截至 2024 年 6 月末、2023 年末、2022 年末和 2021 年末，发行人托管业务总规模分别为 24.5 亿元、21.9 万亿元、20.9 万亿元和 22.1 万亿元。

3、养老金融业务

2024 年上半年，发行人组建养老金融部，完善养老金融委员会并下设养老资产配置专委会，进一步形成完善的养老金融工作推动机制。印发《推动养老金融发展行动方案》，做深做精养老金金融、养老服务金融和养老产业金融。

养老金金融方面，发行人独家支持养老保险全国统筹系统建设，完善线上线下社保服务生态，推动社保卡跨省通办。推动养老金受托、账管、托管、投管业务发展。积极准备个人养老金全国范围内开放，深度参与人社部制度完善，个人养老金开户和缴存额市场双第一。2024 年 6 月末，发行人各项养老金管理规模 4.46 万亿元。

养老服务金融方面，发行人打通堵点，稳步推动老年人支付便利并获监管认可；开展养老金融特色网点生态体系建设，深化网点适老环境改造，提升适老服务体验，强化养老场景生态运营，丰富养老金融产品权益；建设养老金融社区平台，完善养老规划，引入养老社区场景，打造积累型和适合老年客群风险偏好的财富产品体系。

养老产业金融方面，发行人印发投融资支持养老产业意见，完善投向，提升综合服务能力，持续加大普惠养老专项再贷款支持力度；建设“银发产业云”平台，支持养老机构信息化建设。

（四）金融市场业务

发行人的金融市场业务包括货币市场交易业务、投资业务、代客资金交易、资产证券化业务和贵金属业务。

1、货币市场交易

人民币方面，发行人主动加大资金融出力度，助力银行间货币市场流动性保持合理

充裕与利率平稳运行。密切关注宏观形势与市场走势，科学制定融资策略，合理摆布融品种与期限结构，提升资金运作效益。坚持主动做好风险防范，持续完善制度体系与系统建设，从严落实风险控制要求，保障业务合规办理。

外币方面，发行人持续夯实外币流动性储备，合理控制融出规模与期限，灵活开展各项外汇货币市场运作。持续推动系统开发与制度建设，提升流动性管理和业务风险控制水平。

2、投资业务

人民币债券方面，发行人发挥国有大行金融服务主力军作用，不断巩固和拓展政府债券投资优势，为经济建设提供有力资金支持。持续做好绿色发展、先进制造业、科技创新等重点领域企业债投资，资产质量和投资收益保持较好水平。

外币债券方面，发行人加强利率及信用利差走势研判，动态调整投资组合结构，稳健开展外币债券投资。稳步推进“南向通”债券投资交易，积极活跃离岸人民币债券市场。

3、代客资金交易

代客结售汇和外汇买卖业务方面，发行人持续开展风险中性理念宣导，大力推广第三方担保模式下外汇衍生业务，助力中小微企业降低套期保值成本。不断优化线上交易渠道功能，扩大客户基础和线上活跃度。加强结售汇币种创新和产品创新，2024年上半年新增澳门元、巴西雷亚尔、印尼卢比远期结售汇业务，满足客户多元化、个性化的避险需求。

柜台债业务方面，发行人面向柜台市场投资者发售中国进出口银行绿色金融债券，以及6个省（自治区、直辖市）柜台地方政府债券，助力绿色金融与地方建设。

境外机构投资者银行间市场交易方面，发行人积极服务来自全球超过60个国家和地区境外机构投资者客户，充分满足客户深入参与中国银行间市场投资交易需求。

4、资产证券化业务

资产证券化项目有效支持发行人不良贷款处置、存量资产盘活、资本占用节约以及信贷结构优化调整。

2024年1-6月，发行人共发行1单资产证券化项目，为不良贷款证券化项目，发行

规模 2.04 亿元。

2023 年，发行人共发行 8 单资产证券化项目，均为不良贷款证券化项目，发行规模合计 59.66 亿元。

2022 年，发行人共发行 4 单资产证券化项目，其中 1 单个人住房抵押贷款证券化项目、3 单不良贷款证券化项目，发行规模合计 113.75 亿元。

2021 年，发行人作为发起机构和贷款服务机构，共发行 19 单资产证券化项目，发行规模合计 1,125.92 亿元。其中，发行人成功发行全国首单商业银行绿色汽车分期资产支持证券，通过“债券通”引入跨境资金，进一步促进境内外机构的金融合作和我国绿色债券市场的双向开放。

5、贵金属业务

发行人丰富贵金属实物产品供给。聚焦老百姓“买金容易卖金难”的痛点，推进黄金回购网点建设，满足客户实物变现需求。开发“钱币一克金”系列、“胜算在握”县域特色产品等，满足客户多样化购金需求。

发行人助力贵金属产业链高质量发展。丰富黄金租借中期品种，优化期限结构，更好满足产业链企业用金需求。围绕服务现代化产业体系建设，开拓新能源、新材料、人工智能等新兴贵金属应用行业的白银租借业务。2024 年 1-6 月，发行人代理上海黄金交易所清算额、黄金租借规模在场内占比均保持第一地位。蝉联上海黄金交易所“金融类优秀会员一等奖”“最佳产品推广贡献机构”等奖项。

（五）国际化、综合化经营

2021-2023 年度及 2024 年 1-6 月，发行人境外机构主要指标如下表所示：

单位：百万美元

项目	资产				税前利润				机构（个）			
	2024 年 6 月 30 日	2023 年 12 月 31 日	2022 年 12 月 31 日	2021 年 12 月 31 日	2024 年 1-6 月	2023 年	2022 年	2021 年	2024 年 6 月 30 日	2023 年 12 月 31 日	2022 年 12 月 31 日	2021 年 12 月 31 日
港澳地区	205,100	201,941	213,726	214,414	709	551	1,050	1,373	95	95	97	102
亚太地区（除港澳）	145,919	136,959	135,854	145,860	927	1,522	1,289	1,057	90	90	91	91
欧洲	89,454	87,215	85,048	83,726	428	786	871	401	71	74	74	75
美洲	46,908	41,367	60,335	59,548	399	386	328	253	153	153	153	152
非洲代表	-	-	-	-	-	-	-	-	1	1	1	1

项目	资产				税前利润				机构(个)			
	2024年6月30日	2023年12月31日	2022年12月31日	2021年12月31日	2024年1-6月	2023年	2022年	2021年	2024年6月30日	2023年12月31日	2022年12月31日	2021年12月31日
处												
抵销调整	(52,908)	(50,847)	(50,786)	(51,999)								
小计	434,473	416,635	444,177	451,549	2,463	3,245	3,538	3,084	410	413	416	421
对标准银行投资 ⁽¹⁾	3,694	3,573	3,722	3,870	226	454	397	330				
合计	438,167	420,208	447,899	455,419	2,689	3,699	3,935	3,414	410	413	416	421

注：（1）列示资产为发行人对标准银行的投资余额，税前利润为发行人报告期内对其确认的投资收益。

发行人持续推动全球化经营，打造境内外、本外币一体化经营体系，着力提升跨境金融服务水平，助力金融强国和贸易强国建设、人民币国际化，积极投身高质量共建“一带一路”，全方位服务国家高水平对外开放大局。截至2024年6月末，发行人已在49个国家和地区建立了410家境外机构，通过参股标准银行集团间接覆盖非洲20个国家，在“一带一路”共建国中的30个国家设立256家分支机构。与143个国家和地区的1,458家外资银行建立了业务关系，服务网络覆盖六大洲和全球重要国际金融中心。

发行人坚持服务国家战略和实体经济，聚焦主业、做精专业，形成覆盖基金、租赁、保险、债转股、理财、金融科技、境外投行等多领域综合化发展布局，全市场金融服务能力不断提升。

工银瑞信基金管理有限公司主要从事基金募集、基金销售、资产管理业务以及中国证监会批准的其他业务，拥有公募基金、QDII、企业年金、特定资产管理、社保基金境内（外）投资管理人、RQFII、保险资金管理、专项资产管理、职业年金、基本养老保险投资管理人、公募基金投资顾问等多项业务资格，是业内具有“全资格”的基金公司之一。

工银金融租赁有限公司于2007年11月26日在天津开业，截至2024年6月30日实收资本180.00亿元人民币，主要经营航空、航运及能源电力、轨道交通、装备制造、专精特新等重点领域大型设备的金融租赁业务，提供租赁资产受让及转让、资产交易、资产管理等多项金融与产业服务。

工银安盛人寿保险有限公司于1999年5月14日在上海开业，截至2024年6月30日实收资本125.05亿元人民币，经营各类人寿保险、健康保险和意外伤害保险等保险

业务，及前述业务的再保险业务，国家法律法规许可使用保险资金的业务和监管机构批准的其他业务。

工银国际控股有限公司是发行人在中国香港的全资子公司，截至2024年6月30日实收资本59.63亿港元，主要从事上市保荐承销、债券发行承销、财务顾问、直接投资、销售交易、资产管理、市场研究等业务，为企业及个人客户提供全方位跨境综合金融服务。

工银金融资产投资有限公司于2017年9月26日在江苏南京开业，截至2024年6月30日实收资本270亿元人民币，是首批试点银行债转股实施机构，具有非银行金融机构的特许经营牌照，主要从事债转股及其配套支持业务。2019年，工银金融资产投资有限公司私募基金管理子公司工银资本管理有限公司获得私募基金管理人牌照。

工银理财有限责任公司于2019年5月28日在北京成立，截至2024年6月30日实收资本160亿元人民币。主要从事理财产品发行、理财顾问和咨询以及监管机构批准的其他业务。

第十三章 发行人与母公司、子公司及其他投资者的投资关系

一、发行人与主要股东的关系

(一) 发行人前十大普通股股东情况

截至 2024 年 9 月末，发行人普通股股东总数为 680,869 户，无表决权恢复的优先股股东及持有特别表决权股份的股东。其中，H 股股东 106,165 户，A 股股东 574,704 户：

股东名称	股东性质	股份类别	持股比例 (%)	期末持股数量	质押或冻结的股份数量
中央汇金投资有限责任公司	国家	A 股	34.79	124,004,660,940	无
中华人民共和国财政部	国家	A 股	31.14	110,984,806,678	无
香港中央结算（代理人）有限公司 ⁽⁵⁾	境外法人	H 股	24.18	86,161,489,344	未知
全国社会保障基金理事会 ⁽⁶⁾	国家	A 股	3.46	12,331,645,186	无
香港中央结算有限公司 ⁽⁷⁾	境外法人	A 股	0.84	3,009,205,383	无
中国证券金融股份有限公司	国有法人	A 股	0.68	2,416,131,540	无
中央汇金资产管理有限责任公司	国有法人	A 股	0.28	1,013,921,700	无
中国工商银行 - 上证 50 交易型开放式指数证券投资基金 ⁽⁸⁾	其他	A 股	0.20	707,580,813	无
中国工商银行股份有限公司 - 华泰柏瑞沪深 300 交易型开放式指数证券投资基金 ⁽⁹⁾	其他	A 股	0.19	671,429,057	无
中国建设银行股份有限公司 - 易方达沪深 300 交易型开放式指数发起式证券投资基金 ⁽¹⁰⁾	其他	A 股	0.13	446,657,825	无

注：

(1) 以上数据来源于发行人 2024 年 9 月 30 日的股东名册。

(2) 发行人无有限售条件股份。

(3) 香港中央结算（代理人）有限公司是香港中央结算有限公司的全资子公司。中央汇金资产管理有限责任公司是汇金公司的全资子公司。除此之外，发行人未知上述股东之间有关联关系或一致行动关系。

(4) 除香港中央结算（代理人）有限公司情况未知外，发行人前 10 名股东未参与融资融券及转融通业务。

(5) 香港中央结算（代理人）有限公司期末持股数量是该公司以代理人身份，代表截至 2024 年 6 月 30 日，在该公司开户登记的所有机构和个人投资者持有的 H 股股份合计数，期末持股数量中包含社保基金会、平安资产管理有限责任公司持有发行人的 H 股。

(6) 根据《关于全面推开划转部分国有资本充实社保基金工作的通知》（财资〔2019〕49 号），2019 年 12 月，财政部一次性划转给社保基金会国有资本划转账户 A 股 12,331,645,186 股。根据《国务院关于印发划转部分国有资本充实社保基金实施方案的通知》（国发〔2017〕49 号）有关规定，社保基金会对本次划转股份，自股份划转到账之日起，履行 3 年以上的禁售期义务。2024 年 9 月末，根据社保基金会向发行人提供的资料，社保基金会还持有发行人 H 股 6,655,889,053 股，A 股和 H 股共计 18,987,534,239 股，占发行人全部普通股股份比重的 5.33%。

(7) 香港中央结算有限公司期末持股数量是该公司以名义持有人身份，代表截至 2024 年 9 月 30 日，该公司受香港及海外投资者指定并代表其持有的 A 股股份合计数（沪股通股票）。

(8) “中国工商银行 - 上证 50 交易型开放式指数证券投资基金”是经中国证监会 2004 年 11 月 22 日证监基金字

[2004]196号文批准募集的证券投资基金，由华夏基金管理有限公司作为基金管理人，中国工商银行作为基金托管人。

(9)“中国工商银行股份有限公司-华泰柏瑞沪深300交易型开放式指数证券投资基金”是经中国证监会2012年3月23日证监许可[2012]392号文批准募集的证券投资基金，由华泰柏瑞基金管理有限公司作为基金管理人，中国工商银行作为基金托管人。

(10)“中国建设银行股份有限公司-易方达沪深300交易型开放式指数发起式证券投资基金”是经中国证监会证监许可[2012]1762号文批准募集的证券投资基金，由易方达基金管理有限公司作为基金管理人，中国建设银行作为基金托管人。

(二) 发行人持股10%以上股东情况

截至2024年9月末，发行人主要股东的基本情况如下：

1、汇金公司

发行人最大的单一股东为汇金公司。汇金公司成立于2003年12月16日，是依据《中华人民共和国公司法》由国家出资设立的国有独资公司，注册资本、实收资本均为8,282.09亿元人民币。汇金公司是中国投资有限责任公司的全资子公司，根据国务院授权，对国有重点金融企业进行股权投资，以出资额为限代表国家依法对国有重点金融企业行使出资人权利和履行出资人义务，实现国有金融资产保值增值。汇金公司不开展其他任何商业性经营活动，不干预其控股的国有重点金融企业的日常经营活动。

截至2024年9月末，汇金公司持有发行人股份124,004,660,940股，约占发行人总股本的34.79%。

2、财政部

发行人第二大单一股东为财政部。财政部是国务院的组成部门，是主管国家财政收支、制定财税政策、进行财政监督等事宜的宏观调控部门。

截至2024年9月末，财政部持有发行人股份110,984,806,678股，约占发行人总股本的31.14%。

3、其他主要股东

全国社会保障基金理事会成立于2000年8月，是财政部管理的事业单位。经国务院批准，依据财政部、人力资源社会保障部规定，社保基金会受托管理以下资金：全国社会保障基金、个人账户中央补助资金、部分企业职工基本养老保险资金、基本养老保险基金、划转的部分国有资本。

截至2024年9月末，全国社会保障基金理事会持有发行人股份18,987,534,239股，约占发行人总股本的5.33%。

除汇金公司和财政部外，截至 2024 年 9 月末，发行人无其他持股 10%以上（含）的股东（不包括香港中央结算（代理人）有限公司）。

二、发行人主要子公司的情况

截至 2024 年 6 月末，已合并到发行人合并财务报表内的主要控股子公司⁵详细情况如下：

（一）通过设立或投资等方式取得的主要子公司

公司名称	股权比例 (%)	表决权比例 (%)	已发行股本/实收资本面值	发行人投资额	注册地	成立日期	业务性质
中国工商银行马来西亚有限公司	100	100	8.33 亿林吉特	8.33 亿林吉特	马来西亚吉隆坡	2010 年 1 月 28 日	商业银行
中国工商银行（阿拉木图）股份公司	100	100	89.33 亿坚戈	89.33 亿坚戈	哈萨克斯坦阿拉木图	1993 年 3 月 3 日	商业银行
中国工商银行新西兰有限公司	100	100	2.34 亿新西兰元	2.34 亿新西兰元	新西兰奥克兰	2013 年 9 月 30 日	商业银行
中国工商银行（欧洲）有限公司	100	100	4.37 亿欧元	4.37 亿欧元	卢森堡	2006 年 9 月 22 日	商业银行
中国工商银行（伦敦）有限公司	100	100	2 亿美元	2 亿美元	英国伦敦	2002 年 10 月 3 日	商业银行
中国工商银行（莫斯科）股份公司	100	100	108.10 亿卢布	108.10 亿卢布	俄罗斯莫斯科	2007 年 10 月 12 日	商业银行
中国工商银行奥地利有限公司	100	100	2 亿欧元	2 亿欧元	奥地利维也纳	2018 年 10 月 11 日	商业银行
中国工商银行（墨西哥）有限公司	100	100	15.97 亿墨西哥比索	15.97 亿墨西哥比索	墨西哥墨西哥城	2014 年 12 月 22 日	商业银行
中国工商银行（巴西）有限公司	100	100	2.02 亿雷亚尔	2.02 亿雷亚尔	巴西圣保罗	2013 年 1 月 22 日	商业银行
中国工商银行（秘鲁）有限公司	100	100	1.20 亿美元	1.20 亿美元	秘鲁共和国利马	2012 年 11 月 30 日	商业银行
工银瑞信基金管理有限公司	80	80	人民币 2 亿元	人民币 4.33 亿元	中国北京	2005 年 6 月 21 日	基金管理
工银金融租赁有限公司	100	100	人民币 180 亿元	人民币 110 亿元	中国天津	2007 年 11 月 26 日	租赁
工银金融资产投资有限公司	100	100	人民币 270 亿元	人民币 270 亿元	中国南京	2017 年 9 月 26 日	金融资产投资
工银理财有限责任公司	100	100	人民币 160 亿元	人民币 160 亿元	中国北京	2019 年 5 月 28 日	理财
浙江平湖工银村镇银行	60	60	人民币 2 亿元	人民币 1.2 亿元	中国浙江	2009 年 12 月 23 日	商业银行
重庆璧山工银村镇银行	100	100	人民币 1 亿元	人民币 1 亿元	中国重庆	2009 年 12 月 10 日	商业银行

2021-2023 年度及 2024 年 1-6 月，发行人通过设立或投资等方式取得的主要子公司纳入到合并报表的范围均未发生变化。

⁵ 子公司指由发行人控制的被投资方。控制，是指发行人拥有对被投资方的权力，通过参与被投资方的相关活动而享有可变回报，并且有能力运用对被投资方的权力影响其回报金额。

(二) 非同一控制下企业合并取得的主要子公司

公司名称	股权比例 (%)	表决权比例 (%)	已发行股本/实收资本面值	发行人投资额	注册地	成立日期	业务性质
中国工商银行(亚洲)有限公司	100	100	441.88 亿港元	547.38 亿港元	中国香港	1964 年 11 月 12 日	商业银行
工银国际控股有限公司	100	100	59.63 亿港元	59.63 亿港元	中国香港	1973 年 3 月 30 日	投资银行
中国工商银行(澳门)股份有限公司	89.33	89.33	5.89 亿澳门元	120.64 亿澳门元	中国澳门	1972 年 9 月 20 日	商业银行
中国工商银行(印度尼西亚)有限公司	98.61	98.61	37,061 亿印尼盾	3.61 亿美元	印度尼西亚雅加达	2007 年 9 月 28 日	商业银行
中国工商银行(泰国)股份有限公司	97.98	97.98	201.07 亿泰铢	237.11 亿泰铢	泰国曼谷	1969 年 8 月 26 日	商业银行
工银标准银行公众有限公司	60	60	10.83 亿美元	8.39 亿美元	英国伦敦	1987 年 5 月 11 日	银行
中国工商银行(土耳其)股份有限公司	92.84	92.84	110.32 亿里拉	4.25 亿美元	土耳其伊斯坦布尔	1986 年 4 月 29 日	商业银行
中国工商银行(美国)	80	80	3.69 亿美元	3.06 亿美元	美国纽约	2003 年 12 月 5 日	商业银行
工银金融服务有限责任公司	100	100	5,000 万美元	5,025 万美元	美国特拉华州及美国纽约	2004 年 2 月 11 日	证券清算及融资融券
中国工商银行(加拿大)有限公司	80	80	20,800 万加元	21,866 万加元	加拿大多伦多	1991 年 5 月 16 日	商业银行
中国工商银行(阿根廷)股份有限公司	100	100	3,187.32 亿阿根廷比索	9.04 亿美元	阿根廷布宜诺斯艾利斯	2006 年 3 月 31 日	商业银行
工银安盛人寿保险有限公司	60	60	人民币 125.05 亿元	人民币 79.8 亿元	中国上海	1999 年 5 月 14 日	保险

2021-2023 年度及 2024 年 1-6 月, 发行人通过非同一控制下企业合并取得的主要子公司纳入到合并报表的范围均未发生变化。截至 2024 年 6 月末, 发行人持有子公司表决权比例与股权比例相同。

第十四章 发行人董事、监事及高级管理人员

一、发行人董事、监事和高级管理人员的基本情况

截至本募集说明书签署之日，发行人现任董事、监事和高级管理人员的基本情况如下表所示：

姓名	职务	性别	出生年份	任期
廖林	董事长、执行董事	男	1966年	2020.07-
刘璐	副董事长、执行董事、行长	男	1972年	2024.06-
王景武	执行董事、副行长、首席风险官	男	1966年	2021.09-
卢永真	非执行董事	男	1967年	2019.08-
冯卫东	非执行董事	男	1964年	2020.01-
曹利群	非执行董事	女	1971年	2020.01-
陈怡芳	非执行董事	女	1964年	2021.08-
董阳	非执行董事	男	1966年	2022.01-
钟蔓桃	非执行董事	女	1978年	2024.09-
胡祖六	独立非执行董事	男	1963年	2019.04-
陈德霖	独立非执行董事	男	1954年	2022.09-
赫伯特·沃特	独立非执行董事	男	1953年	2024.03-
莫里·洪恩	独立非执行董事	男	1954年	2024.08-
陈关亭	独立非执行董事	男	1963年	2024.11-
黄力	职工监事	男	1964年	2016.06-
张杰	外部监事	男	1965年	2021.11-
刘澜飏	外部监事	男	1966年	2022.06-
张伟武	副行长	男	1975年	2021.06-
段红涛	副行长、董事会秘书	男	1969年	2023.03-
姚明德	副行长	男	1970年	2024.03-
张守川	副行长	男	1973年	2024.06-
宋建华	高级业务总监	男	1965年	2020.04-
田枫林	高级业务总监	男	1967年	2023.12-

注：（1）廖林先生、刘璐先生和王景武先生作为发行人执行董事的任期载于上表。廖林先生、刘璐先生和王景武先生作为发行人高级管理人员的任职起始时间请参见下文“发行人董事、监事和高级管理人员简历”。廖林先生自2024年2月起任发行人董事长，刘璐先生自2024年6月起任发行人副董事长；

（2）段红涛先生作为发行人副行长的任期载于上表。段红涛先生作为发行人董事会秘书的任职起始时间请参见下文“发行人董事、监事和高级管理人员简历”。段红涛先生自2024年8月起兼任发行人董事会秘书，同时兼任发行人公司秘书和授权代表；

（3）根据发行人2024年12月3日公告的《中国工商银行股份有限公司2024年第三次临时股东大会决议公告》，

2024年12月2日，发行人股东大会选举李伟平先生为发行人独立董事，其独立董事任职资格尚需报国家金融监督管理总局核准；

(4) 根据发行人公司章程规定，在改选的董事就任前，原董事继续履行董事职务；

(5) 根据中国证监会规定，上表中关于董事、监事的任期起始时间，涉及连任的从首次聘任为董事、监事时起算。根据发行人公司章程规定，发行人董事、监事的任期为3年，任期届满后可重新选举，连选可以连任；

(6) 报告期内，发行人未实施股权激励。发行人现任和报告期内离任的董事、监事、高级管理人员均未持有发行人股份、股票期权或被授予限制性股票，且报告期内未发生变动。

二、发行人董事、监事和高级管理人员简历

(一) 董事简历

1、廖林，董事长、执行董事

自2024年2月起任发行人董事长、执行董事，2020年7月起任发行人执行董事。2019年11月起历任发行人副行长，副行长兼任首席风险官，副董事长、执行董事、行长。1989年加入中国建设银行，曾任中国建设银行广西分行副行长，宁夏分行行长，湖北分行行长，北京分行行长，中国建设银行首席风险官、副行长兼任首席风险官。毕业于广西农业大学，获西南交通大学管理学博士学位，高级经济师。

2、刘璐，副董事长、执行董事、行长

自2024年6月起任发行人副董事长、执行董事，2024年5月起任发行人行长。曾任交通银行股份有限公司副董事长、执行董事、行长；曾任中国投资有限责任公司副总经理；曾任中国光大集团股份公司副总经理，中国光大（集团）总公司执行董事、副总经理，期间先后兼任光大永明人寿保险有限公司董事长、中国光大集团有限公司副董事长、中国光大控股有限公司执行董事兼副主席、中国光大国际有限公司执行董事兼副主席、中国光大实业（集团）有限责任公司董事长；曾任中国光大银行副行长，期间先后兼任中国光大银行金融市场中心总经理、中国光大银行上海市分行行长；曾任中国光大银行行长助理。毕业于香港理工大学，获工商管理博士学位，高级经济师。

3、王景武，执行董事、副行长、首席风险官

自2021年9月起任发行人执行董事、副行长兼任首席风险官，2020年4月起任发行人副行长。1985年8月加入中国人民银行，2002年1月起历任中国人民银行石家庄中心支行监管专员（副局级），石家庄中心支行行长兼国家外汇管理局河北省分局局长，呼和浩特中心支行行长兼国家外汇管理局内蒙古自治区分局局长，广州分行行长兼国家外汇管理局广东省分局局长，中国人民银行金融稳定局局长。毕业于河北银行学校，获西安交通大学经济学博士学位，研究员。

4、卢永真，非执行董事

自 2019 年 8 月起任发行人非执行董事。2019 年进入汇金公司工作。曾任国家经济贸易委员会经济研究咨询中心办公室副主任，国家经济贸易委员会经济研究中心专题研究部部长，国务院国有资产监督管理委员会研究中心资本市场研究部部长、研究中心主任助理兼资本市场研究部部长、研究中心副主任。获北京大学学士和硕士学位、西南财经大学经济学博士学位，研究员。

5、冯卫东，非执行董事

自 2020 年 1 月起任发行人非执行董事。1986 年进入财政部。曾任财政部中华会计函授学校教务部副主任（副处长级），全国会计专业技术资格考试领导小组办公室教材处负责人，财政部会计司会计人员管理处处长、制度一处处长，财政部会计资格评价中心副主任（副司长级）、副主任（主持工作）、主任（正司长级）、党委书记和主任，国际公共部门会计准则委员会（IPSASB）会计概念框架委员会委员。现兼任中国会计学会第九届理事会常务理事，北京交通大学经济管理学院兼职教授、硕士研究生校外实践导师，中央财经大学会计学院研究生客座导师。获东北财经大学经济学学士、北京交通大学博士学位，高级会计师、研究员、非执业注册会计师，享受国务院政府特殊津贴。

6、曹利群，非执行董事

自 2020 年 1 月起任发行人非执行董事。2020 年进入汇金公司工作。曾任国家外汇管理局综合司法规处副处长、综合司法规处处长、管理检查司非金融机构检查处处长、管理检查司综合业务处处长、管理检查司副司长、综合司（政策法规司）巡视员、综合司（政策法规司）二级巡视员，北京市中关村科技园区管理委员会副主任。获中国政法大学法学学士、中国人民大学金融学硕士、北京大学公共管理专业硕士学位，经济师。

7、陈怡芳，非执行董事

自 2021 年 8 月起任发行人非执行董事。1985 年 8 月进入财政部。曾任财政部综合与改革司收费管理处副处长、收费票据监管中心副主任，财政部综合司收费基金政策管理处副处长，财政部政策规划司收费基金处处长，财政部综合司住房土地处处长，财政部综合司副司长，财政部驻深圳专员办党组成员、巡视员、党组副书记，财政部深圳监管局党组副书记、巡视员、一级巡视员，财政部财政票据监管中心一级巡视员。获江西财经学院经济学学士学位。

8、董阳，非执行董事

自 2022 年 1 月起任发行人非执行董事。1989 年 8 月进入财政部。曾任财政部国防司助理调研员、调研员、司秘书（正处长级），财政部驻黑龙江专员办党组成员、副监察专员、纪检组长，财政部驻北京专员办党组成员、副监察专员、纪检组长，财政部北京监管局党组成员、副局长、纪检组长。毕业于北京师范大学，获哈尔滨工程大学管理学硕士学位。

9、钟蔓桃，非执行董事

自 2024 年 9 月起任发行人非执行董事。2001 年 7 月进入中国进出口银行。曾任中国进出口银行评估审查部评审三处、评审一处副处长，中国进出口银行评审一处、评估二处处长，中国进出口银行评估审查部副总经理、评审管理部副总经理、公司客户部副总经理。毕业于中央财经大学，获经济学硕士学位。

10、胡祖六，独立非执行董事

自 2019 年 4 月起任发行人独立非执行董事。曾任国际货币基金组织的高级经济学家、达沃斯世界经济论坛首席经济学家、清华大学教授兼中国经济研究中心联执主任、北京大学和香港中文大学兼职教授、高盛集团合伙人及大中华区主席、长城环亚控股有限公司（原南华早报集团有限公司）独立非执行董事、恒生银行有限公司独立非执行董事、华夏基金管理有限公司非执行董事、大连万达商业管理集团股份有限公司独立董事、上海浦东发展银行独立董事、香港交易及结算所有限公司独立非执行董事、蚂蚁科技集团股份有限公司独立非执行董事等。现任春华资本集团主席、百胜中国控股有限公司非执行董事长、瑞银集团董事、泰康保险集团股份有限公司董事、大自然保护协会亚太理事会联执主席、美国中华医学基金会董事，以及美国外交关系协会国际顾问委员会、哈佛大学全球顾问委员会、哈佛大学肯尼迪政府学院 Mossavar-Rahmani 商业与政府研究所、哥伦比亚大学 Chazen 国际商业研究所成员等。获清华大学工程科学硕士学位、哈佛大学经济学硕士和博士学位。

11、陈德霖，独立非执行董事

自 2022 年 9 月起任发行人独立非执行董事。曾任香港金融管理局总裁、香港特别行政区行政长官办公室主任、渣打银行亚洲区副主席等职务。现任圆币钱包科技有限公司董事会主席、易信连有限公司董事会主席、香港汇德收购公司主席、香港 Web3.0 协会创

会会长、香港金融学院高级顾问、香港中文大学崇基院校董会主席、香港中文大学校董会副主席、香港中文大学中大创新有限公司董事会主席。获香港中文大学社会科学学士学位、香港中文大学荣誉院士、香港城市大学荣誉工商管理学博士、香港岭南大学荣誉工商管理学博士、香港树仁大学荣誉工商管理学博士、香港中文大学荣誉社会科学博士。陈先生获香港特别行政区颁发银紫荆星章、香港特别行政区颁发金紫荆星章，为香港银行学会资深会士、香港金融学院院士，获亚洲金融科技师学会（IFTA）颁发“金融科技成就大奖”、《亚洲银行家》颁发“领袖终身成就奖”。

12、赫伯特·沃特，独立非执行董事

自 2024 年 3 月起任发行人独立非执行董事。曾任德累斯顿银行管理委员会主席、安联集团控股委员会成员、德意志银行集团执行委员会成员以及零售、私人和商业银行业务全球主管。曾担任德国联邦金融市场稳定机构（FMSA）主席、兼任德国银行处置机构（NRA）主席和欧盟单一处置委员会（SRB）全体会成员。曾任多家金融机构及其他公司监事会独立非执行成员，包括葡萄牙投资银行（位于波尔图）和 DEPFA 银行（位于都柏林）、德国安顾集团、德意志交易所集团、德国意昂集团和德国汉莎航空公司。曾担任法兰克福大学法律金融学院和德国柏林爱乐乐团卡拉扬乐队学院咨询委员会主席，东方汇理资产管理公司、康赛里昂咨询集团和欧洲评级机构（Scope Ratings）咨询委员会成员。现任德国 AKBANK 监事会独立非执行成员。毕业于慕尼黑路德维希·马克西米利安大学，取得工商管理硕士学位和政治学博士学位。

13、莫里·洪恩，独立非执行董事

自 2024 年 8 月起任发行人独立非执行董事。曾任新西兰澳新银行董事总经理、澳新银行（澳大利亚）全球机构银行业务负责人，2013 年 12 月至 2019 年 9 月担任中国建设银行独立董事。于 1993 年至 1997 年担任新西兰国库部长，还曾在新西兰及其他地区公共机构担任多项职务，包括新西兰国家健康委员会董事长、新西兰旅游局董事会成员、新西兰商界圆桌会董事长、澳大利亚独立研究中心董事会成员以及三边关系委员会成员等。曾在政府机构和企业担任顾问，并担任多家上市公司的董事。获哈佛大学政治经济学与政府专业博士学位，林肯大学商务硕士学位及商务学士学位，并于 2000 年获林肯大学 Bledisloe 奖章。于 2013 年获得新西兰功绩勋章（Companion of the New Zealand Order of Merit）。

14、陈关亭，独立非执行董事

自 2024 年 11 月起任发行人独立非执行董事。曾任山东省审计厅助理审计师、审计师和高级审计师。目前担任清华大学经济管理学院会计系博士研究生导师，清华大学经济管理学院数智审计研究中心主任，清华大学国有资产管理研究院研究员。兼任积成电子股份有限公司独立董事、华熙生物科技股份有限公司独立董事、永诚财产保险股份有限公司独立董事、北京审计学会副会长、中国商业会计学会智能会计分会副会长、中国注册会计师协会信息化委员会委员。毕业于中国人民大学会计学专业，获博士学位，注册会计师、高级审计师。

(二) 监事简历

1、黄力，职工监事

自 2016 年 6 月起任发行人职工监事。1994 年加入中国工商银行，现任中国工商银行区域首席官兼北京市分行行长。曾任中国工商银行贵州省分行营业部副总经理、总经理，贵州省分行副行长、行长。获香港大学工商管理硕士学位，高级经济师。

2、张杰，外部监事

自 2021 年 11 月起任发行人外部监事。现任中国人民大学教授、博士生导师，国际货币研究所所长，教育部“长江学者奖励计划”特聘教授，国家“万人计划”教学名师，“新世纪百千万人才工程”国家级人选，享受国务院政府特殊津贴专家，从事制度金融学、中国金融制度与金融发展问题研究。曾任陕西财经学院金融财政学院院长、西安交通大学经济与金融学院副院长、中国人民大学财政金融学院副院长、教育部高等学校金融学类专业教学指导委员会首任秘书长等职。目前兼任中国金融学会常务理事。毕业于陕西财经学院，获经济学博士学位。

3、刘澜飏，外部监事

自 2022 年 6 月起任发行人外部监事。现任南开大学金融学院党委委员、教授、博士生导师、南开大学博士后流动站合作导师，南开大学东北亚金融合作研究中心主任，南开大学金融学院政府债务管理研究中心主任，长期从事商业银行管理、货币经济学、系统性金融风险管理、地方政府债务管理、金融科技和国际金融合作等领域研究。曾任南开大学金融学院副院长、国家经济战略研究院副院长、辽沈银行外部监事等职。目前兼任财政部财政风险工作室专家、财政部债务研究和评估中心政府债务咨询专家、全

国金融标准化技术委员会委员、中国社会经济系统分析研究会亚太专业委员会副主任、金开新能源股份有限公司独立董事等职，是国家社科基金重大专项“我国债务危机的防范治理与有效缓解对策研究”首席专家。毕业于南开大学，获经济学博士学位。

（三）高级管理人员简历

1、张伟武，副行长

自2021年6月起任发行人副行长。1999年7月加入中国工商银行，2011年1月任工银欧洲阿姆斯特丹分行总经理，2013年2月任新加坡分行总经理，2017年1月任总行国际业务部总经理。毕业于西北大学，获西北大学经济学硕士学位、日本一桥大学MBA，高级经济师。

2、段红涛，副行长、董事会秘书

自2023年3月起任发行人副行长，2024年8月起兼任发行人董事会秘书。加入中国工商银行前，曾任中国建设银行湖北省分行长江支行行长、省分行合规部总经理、人力资源部总经理，湖北省分行行长助理、副行长，青岛市分行行长，山东省分行行长，中国建设银行总行办公室主任。毕业于武汉理工大学，获管理学博士学位，正高级经济师。

3、姚明德，副行长

自2024年3月起任发行人副行长。1998年8月加入中国农业银行，2009年4月起历任中国农业银行总行财务会计部副总经理、财务会计部/三农核算与考评中心副总经理，2017年3月任总行财务会计部/考评中心办公室/三农核算与考评中心（三农及普惠金融核算与考评中心）总经理，2022年5月任深圳市分行行长（2021年5月至2022年8月兼任中国农业银行（莫斯科）有限公司董事长）。本科毕业于中央财经大学，获中央财经大学管理学博士学位，正高级会计师。

4、张守川，副行长

自2024年6月起任发行人副行长。加入中国工商银行前，曾任中国银行总行风险管理部评审秘书处处长、风险规划团队主管，2007年11月起历任风险管理部副总经理兼新资本协议实施规划协调办公室主任、山东省分行副行长兼风险总监，2016年12月任内蒙古自治区分行行长，2018年3月任总行办公室主任，2021年1月任上海市分行行长兼上海人民币交易业务总部常务副总裁。毕业于中国人民大学，获经济学博士学位，经济师。

5、宋建华，高级业务总监

自 2020 年 4 月起任发行人高级业务总监。1987 年加入中国工商银行，曾任江苏省分行副行长、总行个人金融业务部总经理。毕业于北京大学，获南京大学管理科学与工程博士学位，高级经济师。

6、田枫林，高级业务总监

自 2023 年 12 月起任发行人高级业务总监。1992 年加入中国工商银行，曾任新加坡分行副总经理，工银马来西亚执行董事、总经理，工银阿根廷副董事长，江苏分行副行长兼苏州分行行长，江苏分行行长，公司金融业务部总经理兼投资银行部总经理。毕业于华中农业大学，获华中农业大学经济学硕士学位、芝加哥大学工商管理硕士，高级经济师。

第十五章 本期债券承销和发行方式

一、本期债券的承销方式

本期债券由承销团成员承销。

二、本期债券的发行方式

本期债券由主承销商组织承销团，通过簿记建档、集中配售方式在全国银行间债券市场发行。

三、本期债券的认购办法

1、本期债券由主承销商组织承销团，通过簿记建档、集中配售方式在全国银行间债券市场发行。投资者参与本期债券的簿记配售的具体办法和要求将在主承销商发布的本期债券申购和配售办法说明中规定；

2、全国银行间债券市场成员凭符合本期债券申购和配售办法说明中规定的要约认购本期债券。如法律、法规对本条所述另有规定，按照相关规定执行；

3、本期债券形式为实名制记账式，投资者认购的本期债券在其于上海清算所开立的托管账户中托管记载；

4、本期债券发行结束后，由牵头主承销商向上海清算所统一办理本期债券的登记托管工作；

5、投资者办理认购、登记和托管手续时，不需缴纳任何附加费用。在办理登记和托管手续时，须遵循债券托管机构的有关规定；

6、若上述有关债券认购与托管之规定与任何现行或不时修订、颁布的法律、法规、上海清算所有关规定产生任何冲突或抵触，应以该等现行或不时修订、颁布的法律、法规、上海清算所的有关规定为准。

第十六章 本期债券税务等相关问题分析

本期债券的持有人应遵守中国有关税务方面的法律、法规。本税务分析是依据中国现行的税务法律、法规及国家税务总局有关规范性文件的规定做出的。如果相关的法律、法规发生变更，本税务分析中所提及的税务事项将按变更后的法律法规执行。下列说明不构成对投资者的法律或税务建议，也不涉及投资本期债券可能出现的税务后果。投资者如果准备购买本期债券，并且投资者又属于按照法律、法规的规定需要遵守相关税务规定的投资者，发行人建议投资者应向其专业顾问咨询有关的税务责任。投资者所应缴纳税项与本期债券的各项支付不构成抵销，监管机构另有规定的按规定执行。

一、增值税

根据财政部、国家税务总局《关于全面推开营业税改征增值税试点的通知》（财税〔2016〕36号）的规定，自2016年5月1日起，发行人在境内提供金融服务应缴纳增值税，不再缴纳营业税，以当期销项税额抵扣当期进项税额后的余额作为应纳税额。

根据《营业税改征增值税试点过渡政策的规定》，涉及下列情形的，免征增值税：

- 1、合格境外投资者（QFII）委托境内公司在我国从事证券买卖业务；
- 2、证券投资基金（封闭式证券投资基金、开放式证券投资基金）管理人运用基金买卖股票、债券；
- 3、个人从事金融商品转让业务。

根据《财政部、国家税务总局关于金融机构同业往来等增值税政策的补充通知》（财税〔2016〕70号），金融机构持有中国境内设立的金融机构法人在全国银行间和交易所债券市场发行的、按约定还本付息的金融债券取得的利息收入，属于金融同业往来利息收入，免征增值税。同时，人民币合格境外投资者（RQFII）委托境内公司在我国从事证券买卖业务，以及经人民银行认可的境外机构投资银行间本币市场（包括银行间债券市场）取得的买卖收入也属于免征增值税项目。

二、所得税

根据2008年1月1日起施行的《中华人民共和国企业所得税法》及其他相关的法律、法规的规定，企业投资者来源于商业银行金融债券的利息所得应缴纳企业所得税。企业

应将当期应收取的债券利息计入企业当期收入，核算当期损益后缴纳企业所得税。

三、印花税

根据 2022 年 7 月 1 日实施的《中华人民共和国印花税法》的规定，在我国境内书立应税凭证、进行证券交易的单位和个人，为印花税的纳税人，应当缴纳印花税。前述证券交易，是指转让在依法设立的证券交易所、国务院批准的其他全国性证券交易场所交易的股票和以股票为基础的存托凭证。但对商业银行金融债券在境内市场进行的交易，中国目前还没有有关的具体规定。截至本募集说明书封面载明之日，投资者买卖、赠与或继承商业银行金融债券而书立转让书据时，应不需要缴纳印花税。发行人无法预测国家是否或将会于何时决定对有关商业银行金融债券交易征收印花税，也无法预测将会适用的税率水平。

第十七章 本期债券信用评级情况

一、信用评级报告内容摘要

工商银行作为全球系统重要性银行、我国第一大商业银行，业务遍布全球多个国家和地区，具有极强的国内和国际影响力，综合实力极强。基于投资银行、资产管理、租赁、保险及理财等非银业务的协同发展，工商银行全市场金融服务能力持续提升。工商银行建立了完善的全面风险管理体系，资本管理能力很强且资本补充渠道广泛，资本充足率很高。工商银行国际化程度较高，国内外经济形势变化或将对其经营发展及风险管控产生一定影响。

综合分析，东方金诚认为工商银行的偿债能力极强，本期债券受保障程度极高，违约风险极低。

预计未来，依托国际化和综合化平台优势，工商银行商业银行业务将保持极强的市场竞争力，多元化金融服务能力将进一步提升。综上，评级展望为稳定。

（一）优势

1、工商银行为全球系统重要性银行之一，业务遍布全球多个国家和地区，行业地位突出，具有极强的国内和国际影响力，综合实力极强；

2、依托优质的客户基础、多元化业务结构、强劲的创新能力和创新能力，工商银行不断加强重大战略、重点领域和薄弱环节的优质金融服务，切实服务实体经济，已成为国内资产规模、存贷款规模最大的商业银行；

3、工商银行综合化经营优势突出，形成了覆盖基金、租赁、保险、债转股、理财、金融科技、境外投行等多领域综合化发展布局，业务协同效应凸显，推动收入结构持续优化；

4、工商银行持续完善全面风险管理体系及 ESG 治理架构，实现对各类风险的精细化管理，风险管理和内部管理水平不断提升；

5、工商银行资本管理能力很强，且得益于持续的内源积累和广泛的资本补充渠道，工商银行资本实力不断提升，资本充足率保持在同业较高水平。

（二）关注

1、随着国际化业务的推进，国内外经济形势变化或将对工商银行经营发展及风险控制产生一定影响；

2、本期债券本金的清偿顺序和利息支付顺序均在存款人和一般债权人之后，股权资本、其他一级资本工具和混合资本债券之前，且含有减记条款。

二、有关持续跟踪评级安排的说明

根据监管部门有关规定的要求，东方金诚将在本期债券的信用等级有效期内，持续关注与发行人和本期债券相关的、可能影响其信用等级的重大事项，实施跟踪评级。东方金诚在信用等级有效期满后不再承担对本期债券的跟踪评级义务。

跟踪评级包括定期跟踪评级和不定期跟踪评级。定期跟踪评级每年进行一次，东方金诚将按照监管规定或委托评级合同约定出具定期跟踪评级报告；不定期跟踪评级在东方金诚认为可能存在对本期债券信用等级产生重大影响的事项时启动。

在本期债券信用等级有效期内发生可能影响其信用评级的事项时，发行人等相关方应及时告知东方金诚，并提供相关资料，东方金诚将就相关事项进行分析，视情况出具不定期跟踪评级结果。

如发行人等相关方未能及时或拒绝提供跟踪评级所需相关资料，东方金诚将有权视情况采取延迟披露跟踪评级结果、确认或调整信用等级、公告信用等级暂时失效或终止评级等评级行动。

东方金诚出具的跟踪评级结果等相关信息将按照监管规定或委托评级合同约定向相关单位报送或披露。

第十八章 发行人律师的法律意见

北京市金杜律师事务所受发行人委托，作为发行人本次申请发行二级资本债券的专项法律顾问，出具了如下法律意见：

发行人具备本期债券发行的主体资格和实质条件；本期债券发行已经发行人董事会、股东大会批准，并已取得人民银行、金融监管总局的批准；本期债券的募集资金用途未违反《商业银行资本管理办法》《关于商业银行资本工具创新的指导意见（修订）》《中国人民银行公告〔2018〕第3号》等相关规定，可合法实施。

第十九章 本期债券发行有关机构

发行人 中国工商银行股份有限公司

地 址： 北京市西城区复兴门内大街55号

法定代表人： 廖林

联 系 人： 洪露、王文荣、陈心怡

联系电话： 010-66107584

传 真： 010-66107571

邮政编码： 100140

牵头主承销商/簿记管理人 中信证券股份有限公司

地 址： 北京市朝阳区亮马桥路 48 号中信证券大厦 22 层

法定代表人： 张佑君

联 系 人： 王艳艳、康培勇、叶昱彤、林晟

联系电话： 010-60836563

传 真： 010-60833504

邮政编码： 100026

联席主承销商 中国农业银行股份有限公司

地 址： 北京市东城区建国门内大街 69 号

法定代表人： 谷澍

联 系 人： 刘兆莹

联系电话： 010-85109688

传 真： 010-85106311

邮政编码： 100005

联席主承销商 中国银行股份有限公司
地 址： 北京市西城区复兴门内大街 1 号
法定代表人： 葛海蛟
联 系 人： 傅吉娜、代伟华
联系电话： 010-66591106、010-66595062
传 真： 010-66591706
邮政编码： 100818

联席主承销商 中国建设银行股份有限公司
地 址： 北京市西城区闹市口长安兴融中心
法定代表人： 张金良
联 系 人： 张孟姣
联系电话： 010-67596807
传 真： 010-67596807
邮政编码： 100031

联席主承销商 交通银行股份有限公司
地 址： 中国（上海）自由贸易试验区银城中路 188 号
法定代表人： 任德奇
联 系 人： 伊文韬
联系电话： 021-38873262
传 真： 021-58408070
邮政编码： 200120

联席主承销商 中国邮政储蓄银行股份有限公司

地 址： 北京市西城区金融大街3号

法定代表人： 刘建军（代）

联 系 人： 崔旭光、刘然

联系电话： 010-86353392

传 真： 010-86353392

邮政编码： 100010

联席主承销商 中信建投证券股份有限公司

地 址： 北京市朝阳区景辉街16号院1号楼

法定代表人： 王常青

联系人： 王雯雯、马司鼎、冯伟、胡灏楠、陈子彦

联系电话： 010-56052034

传真： 010-56160130

邮政编码： 100010

联席主承销商 中国国际金融股份有限公司

地 址： 北京市朝阳区建国门外大街1号国贸大厦2座27层及
28层

法定代表人： 陈亮

联 系 人： 李彬楠、吕苏、祝境延、何惟、祝晓飞、虞雪筠、李晓
彤、姜继芸、王言

联系电话： 010-65051166

传 真: 010-65051156

邮政编码: 100004

联席主承销商 招商证券股份有限公司

地 址: 北京市西城区月坛南街 1 号院 3 号楼招商银行大厦 17 层

法定代表人: 霍达

联 系 人: 祝融、刘华超、刘思溢、庞俊鹏

联系电话: 010-60840902

传 真: 010-57601990

邮政编码: 100045

联席主承销商 国泰君安证券股份有限公司

地 址: 北京市西城区金融大街甲 9 号金融街中心南楼 17 层

法定代表人: 朱健

联 系 人: 陈蓓、兰瑞轩、黄申溥

联系电话: 010-83939733

传 真: 010-66162962

邮政编码: 100032

联席主承销商 华泰证券股份有限公司

地 址: 北京市西城区丰盛胡同 22 号丰铭国际大厦 A 座 6 层

法定代表人: 张伟

联 系 人: 王特

联系电话: 010-56839300

传 真: 010-56839300

邮政编码: 100032

联席主承销商 兴业证券股份有限公司

地 址: 福建省福州市湖东路 268 号

法定代表人: 杨华辉

联 系 人: 陶健、祖欣、冉茂、杜科、刘贤品、吕璐、刘言、刘玥
晓

联系电话: 021-20370697

传 真: 021-68582595

邮政编码: 200135

联席主承销商 中国银河证券股份有限公司

地 址: 北京市丰台区西营街 8 号院 1 号楼 7 至 18 层 101

法定代表人: 王晟

联 系 人: 于晶晶、贾洪彬、郑广泽、丁冀彤、李可心、崔秋爽

联系电话: 010-80927062

传 真: 010-80929002

邮政编码: 100073

联席主承销商 海通证券股份有限公司

地 址: 北京市朝阳区安定路 5 号奥南五号大厦 15 层

法定代表人: 周杰

联 系 人: 周林、程子芫、吴伊璠、张潇

联系电话: 010-88027267

传 真: 010-88027190

邮政编码: 100029

联席主承销商 中银国际证券股份有限公司

地 址: 北京市西城区西单北大街 110 号 7 层

法定代表人: 宁敏

联 系 人: 韩文胜、王锐、宋宁、张正勤

联系电话: 010-66229111

传 真: 010-66598964

邮政编码: 100032

联席主承销商 广发证券股份有限公司

地 址: 北京市西城区金融大街 5 号新盛大厦 B 座 9 层

法定代表人: 林传辉

联 系 人: 王金锋、王冰、冯卉、王缔

联系电话: 010-56571892

传 真: 010-56571688

邮政编码: 100033

联席主承销商 申万宏源证券有限公司

地 址: 上海市徐汇区长乐路 989 号 45 层

法定代表人: 张剑

联 系 人: 喻珊、纳沁、许诺恒

联系电话: 010-88013931

传 真: 010-88085373

邮政编码: 100033

联席主承销商 光大证券股份有限公司

地 址: 上海市静安区新闻路 1508 号

法定代表人: 刘秋明

联 系 人: 贾俊、黄成成

联系电话: 010-58377801

传 真: 010-58377858

邮政编码: 100045

联席主承销商 东方证券股份有限公司

地 址: 上海市黄浦区中山南路 119 号东方证券大厦

法定代表人: 龚德雄

联 系 人: 方原草、李嗣宇、杨帆、冯秀娟、施雨池、郭原、毕成、
马国沛、党婕莎

联系电话: 021-23153888

传 真: 021-23153500

邮政编码: 200010

联席主承销商 国信证券股份有限公司

地 址: 上海市浦东新区民生路 1199 弄证大五道口广场 1 号楼
11 层

法定代表人: 张纳沙

联 系 人: 胡鹏、赵洁、张之路、王申毅、谢伟君、徐嘉铭、宋敬
奎、陈家骅、李豪

联系电话: 021-60375444

传 真： 021-60375444

邮政编码： 200135

联席主承销商 中泰证券股份有限公司

地 址： 北京市东城区朝阳门北大街 9 号泓晟国际中心 17 层

法定代表人： 王洪

联 系 人： 齐莉莉、郑星宇、郑爽

联系电话： 010-59013955

传 真： 010-59013945

邮政编码： 100007

联席主承销商 平安证券股份有限公司

地 址： 深圳市福田区福田街道益田路 5023 号平安金融中心 B
座第 22-25 层

法定代表人： 何之江

联 系 人： 刘羿、高童、程刚

联系电话： 0755-81917165

传 真： 0755-82431029

邮政编码： 518000

审计机构 德勤华永会计师事务所（特殊普通合伙）

地 址： 上海市黄浦区延安东路 222 号 30 楼

执行事务合伙人： 付建超

联 系 人： 吴卫军、曾浩

联系电话： 021-61418888

传 真： 021-63350003

邮政编码： 200002

信用评级机构 东方金诚国际信用评估有限公司

地 址： 北京市丰台区丽泽路 24 号院 3 号楼-5 层至 45 层 101
内 44 层 4401-1

法定代表人： 崔磊

联 系 人： 苏发玲

联系电话： 010-62299800

传 真： 010-62299803

邮政编码： 100071

发行人律师 北京市金杜律师事务所

地 址： 北京市朝阳区东三环中路 1 号 1 幢环球金融中心办公楼
东楼 17-18 层

负 责 人： 王玲

联 系 人： 苏崢、叶盛杰

联系电话： 010-58785588

传 真： 010-58785566

邮政编码： 100020

第二十章 备查文件

一、备查文件

- 1、《国家金融监督管理总局关于工商银行发行资本工具及总损失吸收能力非资本债务工具的批复》（金复〔2024〕307号）；
- 2、《中国人民银行准予行政许可决定书》（银许准予决字〔2025〕第5号）；
- 3、东方金诚国际信用评估有限公司为本期债券出具的信用评级报告及跟踪评级安排；
- 4、《中国工商银行股份有限公司2025年二级资本债券（第一期）（债券通）募集说明书》；
- 5、《中国工商银行股份有限公司2025年二级资本债券（第一期）（债券通）发行公告》；
- 6、发行人经审计的2021年、2022年和2023年财务报告及未经审计的2024年1-9月财务报表；
- 7、《北京市金杜律师事务所关于中国工商银行股份有限公司2025年二级资本债券（第一期）（债券通）的法律意见书》。

二、查阅地址

投资者可以在本期债券发行期限内工作日的办公时间到下列地点查阅本募集说明书全文及上述备查文件：

发 行 人： 中国工商银行股份有限公司
地 址： 北京市西城区复兴门内大街55号
联 系 人： 洪露、王文荣、陈心怡
联系电话： 010-66107584
传 真： 010-66107571
邮政编码： 100140

三、查阅网址

此外，投资人可以在本期债券发行期限内登录下列互联网网址查阅《中国工商银行股份有限公司 2025 年二级资本债券（第一期）（债券通）募集说明书》和《中国工商银行股份有限公司 2025 年二级资本债券（第一期）（债券通）发行公告》。

上海清算所网（<http://www.shclearing.com.cn>）

中国货币网（<http://www.chinamoney.com.cn>）